BIBLIOTHECA S. J.
Maison Saint-Augustin
ENGHIEN

Digitized by Google

Digitized by Google

AD315/45

Digitized by Google

Digitized by Google

Elsässisches Sagenbuch.

Digitized by Google

Digitized by Google

Elsässisches

Sagenbuch,

herausgegeben

von

August Stöber.

BIBLIOTHEQUE S. J.
Les Fontaines
60 - CHANTILLY

Straßburg,

Druck und Verlag von G. L. Schuler, kleine Gewerbslaube, 5.

1842.

Digitized by Google

Digitized by Google

Es ward von unſern Vätern mit Treue uns vermacht
Die Sage, wie die Väter ſie ihnen überbracht,
Wir werden unſern Kindern vererben ſie auf's neu:
Es wechſeln die Geſchlechter, die Sage bleibt ſich treu.

A. Chamiſſo.

Die Natur hat die Rheinlande und in ihnen das Elſaß zu einem der ſchönſten Landſtriche des mittlern Europa's gemacht; die Geſchichte zeigt es uns durch alle Zeitläufe hin, als einen der bedeutendſten Punkte; die Sage, ihre Zwillingsſchweſter, die hier noch, im Gewande teutſcher Sprache, aus der fernſten Vorzeit Hand in Hand mit ihr bis in die Gegenwart herüber ſchreitet, macht es zu einem poetiſchen, romantiſchen Gebiete.

Digitized by Google

Wenn das Rheinland überhaupt, vor vielen andern Gegenden, der Schauplatz welthiſtoriſcher Begebenheiten geweſen, ſo war das Elſaß darin ſtets einer der wichtigſten Theile. Es iſt eng mit ihm verwachſen, und höchſt lückenhaft wären die Geſchichte und Sage des Rheinlands, wollte man der Elſäſſiſchen nicht eine bedeutende Stelle einräumen.

Die teutſche Sage reicht wohl ſchwerlich in einem Landſtriche weiter in die Ferne der Jahrhunderte, als im Elſaß, denn an der Pforte ſteht ein mythiſcher Held des Alterthums, der vergötterte Herkules, der auf ſeinen weiten abenteuerlichen Fahrten auch die Gauen der Alſa berührte. (S. die Sage von der Herkules-Keule.) — Die römiſche Periode iſt durch die Schlacht bei Volkensberg oder bei St. Apollinar, an der Schweizergränze (58 Jahre vor Chriſti Geburt), nach welcher Arioviſt ſich vor Cäſar's Legionen auf einem Nachen über den Rhein flüchten mußte, bezeichnet; ſo wie durch Martius und Gallus (von Auguſt Lamey), in welcher Sage das Chriſtenthum über das Heidenthum ſiegend in das Elſaß bricht. — Auf Hoh-Geroldseck ſind die Helden Arioviſt, Herman, Wittekind und der hörnen Siegfrit gebannt, und werden einſt, wenn das Land in höchſter Noth, mit ihren ſchlummernden Schaaren aus den Felſenklüften erſtehen. (Ferrand's Sage, nach Moſcheroſch.) — Attila, die Gottesgeiſſel, verwüſtet 451 das Elſaß, zerſtört Argentorat, und

macht sich durch dasselbe eine blutige Straße nach Gallien. (Straßburgs Wappenschild.) — Der fränkische König Dagobert nimmt Sankt Florentin's Hilfe für sein krankes Töchterlein in Anspruch. — Karl der Große gefällt sich an den waldumrauschten Ufern des Rheins und der Ill des Waidwerks zu pflegen und baut der heiligen Irmingart das Kloster Erstein. Sein schwacher, unglücklicher Sohn, Ludwig der Fromme, unterliegt auf dem Lügenfelde dem doppelten Verrath seiner Söhne und des Pabstes. Karl's Neffe, der vielbesungene Roland, wandelt noch in stillen mondbeglänzten Mitternächten, mit seiner geliebten Emma, auf den Höhen des Münsterthals. — Karl der Dicke hält 888 zu Kirchheim einen Landtag und läßt seine, der Untreue angeklagte Gattin Richardis, für die der Graf von Andlau ritterlich kämpft, die Feuerprobe bestehen. — Kaiser Heinrich II, der Heilige, besucht das Münster (das hölzerne), findet Wohlgefallen an der frommen Sitte der Chorherren, will Scepter und Krone niederlegen, um selbst in ihre Reihen zu treten, und stiftet die Chorkönigspfründe. — Im Jahr 1015 legt Bischof Werinchar oder Werner von Habsburg den Grundstein des jetzigen Münsters; fortlaufende Sagen verfolgen und verherrlichen den Bau des Riesenwerks. — Im Jahr 1200 wird dem Grafen Hugo von Egisheim ein Knabe, Bruno, geboren, der nachmalige Pabst Leo XI (zwei Sagen). — Im Jahr 1262 hilft Rudolf von Habsburg,

Straßburgs Stadthauptmann, den böſen Biſchof Walther von Geroldseck beſiegen. — Im Jahr 1349 durchziehen Schwärme von Geißlern oder Geiſchelfahrern das Elſaß und ſingen ihre von den Chroniken aufbewahrten „Leiſen.“ — Kaiſer Sigismund findet ſich 1418 recht behaglich in der gaſtlichen Reichsſtadt Straßburg, und entblödet ſich nicht mit den Bürgerfrauen und Mägdlein baarfuß, im leichten Mantel, durch die Stadt zu tanzen und ſich von ihnen beſchuhen zu laſſen. — Joh. Gutenberg, aus Mainz, erfindet 1440 die Buchdruckerkunſt in Straßburg. — Geiler von Kaiſersberg (geſt. 1510) erhebt, als ein Johannes der Reformation, in den weiten Hallen des Münſters ſeine Donnerſtimme, die oftmals Maximilian I erſchüttert, und legt ſich unter die ſteinerne Kanzel zum Todesſchlafe nieder, bevor er das von ihm verkündigte Licht geſchaut hat. — Der Reformationszeit gehören die Gedichte Karl der fünfte und Sturm von Sturmeck, und der Ueberfall auf der Veſte Lützelſtein, durch Franz von Sickingen, an. — Der Bauernkrieg beginnt 1525 im Elſaß, ihm iſt von K. Candidus ein ächt-kräftiges Volkslied geſungen. — Schon Fiſchart beſang in treuherzigem Tone die Fahrt der Zürcher mit dem warmen Hirſebrei (1576), aus den ſchönſten Zeiten unſers reichſtädtiſchen Lebens; wir entlehnen ihm „die Ankunft der Zürcher in Straßburg.“ — Die Hugenotten flüchten ſich nach der Aufhebung des Edikts von

Nantes (1685) durch das Elsaß, sie bauen hier unter andern das Dorf Ueberach, wo noch jetzt alle Bauern französische Namen tragen; jedoch haben sie später wieder die katholische Religion angenommen. — Der jüngern Zeit, „wo der Dichtkunst malerische Hülle sich nicht mehr lieblich um die Wahrheit schlingt," sind zwei Gedichte geweiht, sie besingen Oberlin, den Patriarchen des Steinthals, und Göthe (Münstersage), der dem Elsasse einige Zeit lang angehörte.

So zieht sich durch alle Jahrhunderte hindurch der goldne Faden der Sage, bald hell und lieblich wie Aeolsharfengetöne klingend, bald von Sturmakkorden durchrauscht, bis in die neuere Geschichte. Und so ständen denn zwei Heroen an den beiden Endpunkten der Alsasage, zwei, obgleich verschiedenartig, vergötterte Riesenbilder — Herkules, das Urbild der physischen Kraft, — Göthe, der Heros der neuern Poesie.

Wenn sich an das Elsaß die größten Namen und Begebenheiten der Geschichte knüpfen, voll poetischer Momente, um besungen zu werden, so erschließt sich auch in demselben der ganze Kreis der mittelalterlichen Wunder: Seegeister und Brunnennixen, Feen, Zauberinnen, Gnomen, Riesen und Zwerge, Hexen, Ahnfrauen, schlafende Kriegsheere, gebannte Geister, zu Schutz und Trutz, zu Neck und Schreck dem einsamen Wandrer, Teufel und Heilige — regen sich in den Wäldern, auf Bergen, in Thälern,

an Seegestaden, in Burgtrümmern und Klostermauern. Die Legende des Elsasses gibt die Namen der Heiligen: Maternus, Florentin, Arbogast, Valentin, Theobald, Dionysius, Attala, Odilia, Irmingart, Richardis u. s. w., welchen Dichtungen geweiht sind.

Was den Raum betrifft, in welchem sich die Sagen bewegen, so umfassen sie das ganze Elsaß. In der Nähe der Schweizergränze, unweit den Illquellen beginnend, ziehen sich die Sagen am Rheine, durch die Ebene hin, besonders aber längs dem Wasgau, sich in die verborgensten Thäler, in die tiefsten Waldungen versenkend, bis an die Lauter, welche das Elsaß von der Rheinpfalz scheidet. Der Wandrer, dem dies Buch als poetischer Wegweiser dienen möchte, wird nicht wohl einige Stunden durch unser Land gehen können, ohne an einen von der Sage besungenen, durch Dichtung oder Geschichte verherrlichten Ort zu kommen; ja in manchen Gegenden vereinigen sie sich in zahlreichen Gruppen der seltsamsten Bestandtheile.

Einige der vorzüglichsten Dichter haben aus den elsässischen Sagenkreisen Stoffe zur Dichtung gewählt: vor allen Schiller, dessen „Gang nach dem Eisenhammer“ uns angehört, ein elsässischer Hammerschmied hat dem Dichter die Sage in Jena erzählt, und noch lebt sie im Munde des Volks in den Thälern hinter Zabern; ferner Hans Sachs, M. Wolfr.

Spangenberg, Achim von Arnim, Chamisso, Uhland, Rückert, Simrock, Ferrand, J. F. v. Meyer, Manfred, A. Schnezler, Lührs und Andere. Von allen Sagen sind die Odilie und das Riesenspielzeug am Häufigsten bearbeitet worden. — Reiche Ausbeute gaben die vaterländischen Sänger: Fischart, Pfeffel, Ehrenfried Stöber, Charlotte Engelhardt, geborne Schweighäuser, A. Lamey, G. Dürrbach, Fr. Otte, K. Candidus, D. Hirtz, Chr. Hackenschmidt, Gust. Mühl (sonst H. Ottmar), Theod. Klein (sonst K. Wild), Adolf Stöber. Den neun Letztgenannten verdankt der Herausgeber, der selbst viele neue Stoffe behandelt hat, den größten Theil der ungedruckten Sagen. Frisch und hell zu den Tönen der neuern Dichter stimmen die eingestreuten Sagenklänge der alten Volkslieder und helfen das Bild vollenden.

Auf die Sagen folgt, als Zugabe, eine reiche Lese jener lieblichen, oft so naïven, frischen, phantasievollen oder scherzhaften und witzigen elsässischen Kinder- und Hausliedchen, Sprüchlein und Spielreime, die jeder im Elsaß Erzogene aus dem goldnen Zeitalter der Kindheit kennt und die sich bis jetzt nicht anders als von Mund zu Mund fortgepflanzt hatten.

Den Schluß der Sammlung machen Anmerkungen, welche topographische, geschichtliche und literarische Nachweisungen geben werden.

Eine gewiß allgemein willkommen geheißene Ausschmückung des Buches sind die von Herrn Historienmaler J. Klein so sinnvoll und mit so vieler Poesie aufgefaßten Umrisse, die Herr Karl August Schuler, mit dem ihm eigenthümlichen Kunstfleiße in Stahl gestochen hat.

Buchsweiler, Frühling 1840.

Der Herausgeber.

Vorhalle.

Digitized by Google

Digitized by Google

Das Rheinthal.

Stoß an, mein Freund, das Rheinthal das ſoll leben!
Vor langen, langen Zeiten war's ein See,
Das ganze Rheinthal war ein See, Juhe!
Und heute wächst ſo guter Rheinwein da!
So guter Rheinwein da, Viktoria!
Stoß an, mein Freund, das Rheinthal das ſoll leben!
Hoch!

Vor langen Zeiten war's ein wüſtes Meer.
O Barbarei! Nur Fiſche kreuz und quer!
Und heute ſind ſo ſchöne Mägdlein da!
So ſchöne Mägdlein da, Viktoria!
Stoß an, mein Freund, das Rheinthal das ſoll leben!
Hoch!

Nur dumme ſtumme Fiſche, lieber Gott!
So dumme ſtumme Fiſche! welche Noth!
Und nun ſo herrlich Singen! Trallarah!
So herrlich Singen! Hei! Viktoria!
Stoß an, mein Freund, das Rheinthal das ſoll leben!
Hoch!

Ihr hohen Münſter! Und ihr Schlößlein, ihr!
Du ſtädtereiches, ſchönes Luſtrevier!...
Bei Bingen brach es durch, bei Bingen, ja!
Soll leben Bingen, hoch! Viktoria!
Stoß an, mein Freund, das Rheinthal das ſoll leben!
Hoch!

Karl Candidus.

Vogeſus.

Rieſe mit der Eichenkrone,
Mit der Tannen dunkelm Kranz,
Blick in deinem Götterglanz
Huldvoll von dem Wolkenthrone!
Laß' in heil'gen Felſenhallen
Deines Sängers Lied erſchallen,
Vogeſus!

Gleich den ernſten Runenſteinen
Spricht das graubemooste Maal,
In der Dämm'rung bleichem Strahl,
Still hervor aus deinen Hainen;
Dich belebt die fromme Sage,
Eine Welt erloſchner Tage
Hülleſt du.

In des Thales niedern Fluren
Wogt umher der Menſchen Thun,
Die nicht raſten, die nicht ruh'n;
Zu der Dichtung gold'nen Spuren
Führeſt du durch Schauerklüfte,
Durch des Abgrunds öde Grüfte
Still dahin.

In den goldumſäumten Lüften
Schlägt verjüngt das wunde Herz;
Leiſe ſchwinden Gram und Schmerz
Von den waldumkränzten Triften;
Friedensengel ſegnend ſchweben,
Wo ſich deine Berge heben,
Vogeſus!

Blaue Glöcklein blüh'n im Mooſe,
Gelbe Blüthen an dem Strauch;
Labend weht der Freiheit Hauch!
Aus geheimnißvollem Schooſe
Wiegt ſich in kryſtall'ner Helle
Deiner Bächlein Silberquelle
Froh dahin.

Und der Heerden laut Getümmel
Tönet in der Vögel Chor;
Von den Felſen ſchwingt empor
Sich der Adler zu dem Himmel,
Badet ſich in Sonnengluthen,
Grüßt dich aus den Aetherfluthen
Kühn herab.

Und ein ſeliges Beginnen
Reget ſich in dem Gemüth,
Das von ſüßer Ahnung glüht;
Auf der Höhe Purpurzinnen;
Deiner Berge Felſenkette
Wölbet ſich zur Tempelſtätte
Ringsumher.

Und die gold'nen Sterne neigen
Sich um deinen Scheitel hin;
Mondumglänzte Nebel zieh'n
Wie ein frommer Geiſterreigen;
Wie verklärt glüh'n deine Wieſen,
Berg der Väter, ſei geprieſen,
Vogeſus!

Ehrenfried Stöber.

Die elsässische Sage.

„Das muß das Land der Sage sein
„Am Wasgau und am Rhein!“
Es klingt herab die Felsenwand,
Die Welle trägt's zum Strand.

Im Uferschilfe lispelt leis
Manch alte Liedesweis';
Es läuten von der Bergkapell
Legenden rein und hell.

Und tief im Schloßgemäuer lauscht
Der Geist wenn's oben rauscht,
Hat sich dem Sarge still entrückt,
Das Schwert zu Hand gezückt.

Auf, Sage, denn! im Abendduft
Geh' zu der Helden Gruft,
Zu Flur und Wald, zu Berg und Thal,
Weck' Leben allzumal!

Digitized by Google

Digitized by Google

Sing' wo ein Wanderbursche frisch
Rast hält im Waldgebüsch!
Sing' wo im Fischerkahn gewiegt
Ein Knab' vorüberfliegt!

Sing' wo verschlungen steht ein Paar,
Sich blickt in's Auge klar!
Sing' wo an kühler Quellenfluth
Ein kecker Jäger ruht!

Wo Mägdlein drehn die Spindel fein,
Spinn' goldne Fäden drein!
Und wo im Stillen weint ein Herz,
Nimm tröstend ihm den Schmerz!

So geh' durch's Land, ein Wunderknab',
Mit reicher Dichterhab',
Und sing' durch jeden trauten Ort
In hellen Tönen fort.

„Das muß das Land der Sage sein
„Am Wasgau und am Rhein!„
Es klingt herab die Felsenwand,
Die Welle trägt's zum Strand.

August Stöber.

Digitized by Google

Elsässische Sagen.

Digitized by Google

Digitized by Google

Die Schlacht
bei Volkensberg.

Bei Volkensberg erklirren Waffen,
Mit dumpfem Klang um Mitternacht;
Man sieht sich aus der Erde raffen
Germanenvolk in wilder Macht.

Die Augen funkeln hell, die blauen,
Das Urfell fliegt um's falbe Haar,
Und brüllend stürmt durch Wald und Auen
Die unbesiegte Heldenschaar.

Auf Wagen sitzen stumm die Frauen,
Die Kindlein wiegend in dem Arm,
Und nach den fernen Bergen schauen
Sie Unheil ahnend voller Harm.

Mit Keul' und Speer' ſtehn die Vangionen,
Tribokker, Markomannen wild,
Die Cäſar's ſtolzen Legionen
Entriſſen manches Adlerbild.

Arveſt durchfliegt die Glieder ſtürmend:
„Schild auf! der Freiheit gilt der Streit!“
Und Schild auf Schild zum Dache thürmend
Klirrt's dröhnend durch die Gauen weit.

Die Römer nahn; die Adler blitzen,
Es donnern die Legionen an,
Sie brechen durch des Schilddachs Ritzen
Sich, ſiegend, eine blut'ge Bahn.

Wohl liegt von Keuleswucht getroffen
Manch Römerhaupt im heißen Sand,
Doch die Germanen, ohne Hoffen,
Fliehn rings zerſtreut weithin in's Land.

Arveſt gewinnt des Rheines Fluthen,
Er ſchwingt ſich raſch zum Rettungskahn,
Und hat in wilder Rache Gluthen
Noch einen argen Fluch gethan.

So hört man oft in ſtillen Nächten
Die Kämpfer um die Hügel ziehn;
Ob muthig die Germanen fechten,
Sie müſſen doch vom Felde fliehn.

August Stöber.

Der Knabe von Hüningen.

Hüningen iſt ein berühmter Ort,
Hatt' ehmals Gräben, Wäll' und Mauern;
Die feſten Werk' ſind alle fort,
Sie hätten können länger dauern.

Die Stadt war einſt ſo ſchreckenvoll,
Wie ſpäter nicht vor Nordens Heeren;
Ihr bracht' ein Wolf, umgehend toll,
Auf Anger und Weide groß Zerſtören.

Er trank der Schaf' und des Hirten Blut,
Sprang unterm Wall auch auf die Städter,
Sie ſtarben kläglich an der Wuth;
Da war viel Beten, kein Erretter.

Schlüpft' einmal in der Früh' hinaus
Der ſchönſte Knab', der wollte ſpähen;
Er mußte gleich den harten Strauß
Mit dem Wolf, der lechzend irrt, beſtehen.

Das Unthier fiel den Kühnling an,
Deß Hände ſtraff den Pelz ihm faſſen.
Jetzt ſchon berührt vom giftigen Zahn,
Will er's doch nicht entrinnen laſſen.

Zur Schildwach' an die Brücke ſchallt
Des Knaben Ruf: „Ziel' auf den Würger,
Ich halt' ihn feſt.“ Die Flinte knallt;
Sie traf geſchickt und nicht den Bürger.

„Der Wolf iſt todt. O braver Mann,
Du ſiehſt, ich bin vom Scheuſal blutig.
Dein Pulver nur mich heilen kann,
Ziel' jetzt auf mich und feure muthig.“

„Du Heldenbub, dir ſoll geſchehn
Was rühmlich, ſchrie der Wehrmann bieder,
Sollſt nicht als Toller ſterben gehn.“
Der Schnurrbart legt' den Jüngling nieder.

Ach, Einem brach das Schickſal arg
Den künft'gen Stab der Greiſenjahre!
Der Vater lächelt' auf den Sarg,
Viel Mütter weinten um die Bahre.

August Lamey.

Die Geisterheere.

Im Jungenberg tief innen, da halten in Nacht und Graus,
Vom Zauberschlaf gebunden, zwei feindliche Heere Haus.
Das eine weiß von Farbe, das andre in rothem Kleid,
Und beide hoch und stämmig, wie Riesen alter Zeit.

Sie schlafen tief und stille, doch wenn's im Lande gährt,
Wenn's Krieg und Aufruhr brütet, da greifen sie zum Schwert;
Da holen sie die Schilde, die Speere rasch herbei,
Und reiten in's Gefilde mit wildem Kriegsgeschrei.

Und auf dem Nordfeld drüben, da ordnet sich der Graus,
Sie ragen über die Bäume des Hartwalds hoch hinaus.
Den Rothen stehn genüber der weißen Ritter Reih'n:
Das Banner rauscht im Winde, die Hörner schmettern drein.

Jetzt schwenken sich die Flanken, der Kriegsruf hell erklingt,
Und in die rothen Schaaren der weiße Heerzug dringt.
Hei! welch ein Hau'n, welch Schlachten! wie sprühn die Blicke Glut!
Das Nordfeld wird getränket von manchen Ritters Blut.

Der Sieg gehört den Weißen. In ungestümer Flucht
Das überwundne Kriegsvolk im Berge Rettung sucht;
Und Diesen nach die Andern, und wieder sinkt herab
Der Schlaf auf ihre Augen: 's ist stille wie im Grab.

— Sie schliefen schon seit Jahren, doch jüngst, an schwülem Tag,
Als auf des Nordfelds Auen ein Wandrer sinnend lag,
Da däucht' es ihn, als hör' er im Berge tief und bang
Ein wildes Schwerterwetzen und dumpfen Schlachtgesang.

Fr. Otte.

Mülhauſen's Wappenſchild.

Ihr leſ't in alten Mähren,
Wie Etzel vom Hunnenland
Mit ſeinen wilden Heeren
Getobt am Rheinesſtrand.
Verheeret und verlaſſen
Stand Anger da und Haus,
Es zogen die armen Saſſen
Nach fernen Landen aus.

Kam auch am Wanderſtabe
Ein Müller in's Alſaland,
Auf dem Rücken die leichte Habe,
Sein Töchterlein an der Hand;
Er ſah die weiten Auen,
Die Ill ſo klar und rein,
Und ſprach: Hier laß uns bauen
Ein Hüttchen ſtill und klein.

Da fällt die Rieſeneiche
Der Greis mit Jünglingsmuth;
Er führet kräftige Streiche
Und hämmert und meiſelt gut.

Bald ist das Werk am Ziele:
Es steht am Flutgebraus,
Mit flinkem Räderspiele,
Ein lustig Mühlenhaus.

Den Bau besieht mit Freude
Der rüst'ge Müllergreis;
Er sichtet das Getreide
Und mahlt mit regem Fleiß;
Das holde Mägdlein gehet
Dem Vater rasch zur Hand,
Sie sammelt ein und säet,
Und baut das Haideland.

Einst auf der Thürenschwelle,
An kaltem Wintertag,
Ein junger Kriegsgeselle
Erschöpft und müde lag.
Sein hartes Loos er klaget —
Da spricht der Greis: „Tritt ein!
Du sollst, wenn dir's behaget,
Mein Müllerbursche sein!"

Dem Burschen hat's gefallen,
Er in der Mühle blieb,
Er thät gar fleißig mahlen
Und war dem Müller lieb.
Er aber trug wohl immer,
Das Mägdlein in dem Sinn,
Und sein vergaß auch nimmer
Die holde Müllerin.....

Wohl mag Euch klar nun ſcheinen
Warum nach kurzer Friſt
Aus dem Müllerhaus, dem kleinen,
Ein Dorf erblühet iſt.
Das Dorf, das wuchs in Bälde
Heran zur ſchmucken Stadt,
Drin glänzt in weißem Felde
Noch jetzt das Mühlenrad.

Fr. Otte.

Das Mährchen vom Mönche der gehangen wird.

Der Mönch sitzt vor dem Klosterhaus:
„Schön Mägdlein gieb mir den Veilchenstrauß.“

„Schön Mägdlein, die Lilienhand mir gieb
Und laß mich sie drücken, du bist mir lieb!“

„Schön Mägdlein, gieb mit dem Rosenmund
Einen warmen Kuß mir, das macht mich gesund!“

„„Herr Prior, die Nelken und Veielein
Gehören dem Allerliebsten mein.““

„„Und Mund und Hand, mein hoher Herr,
Die sind ja nicht mein eigen mehr!““

„So laß dir denn sagen... versteh mich recht,
Du weißt... ich bin Prior und... Gottes Knecht!“

„„Ei! hol Euch der Henker,““ das Mädchen schilt.
Und horch! welch Gekreisch die Luft erfüllt!

Eine unsichtbare Hand erfaßt
Das Mönchlein und hängt's an einen Ast.

Da magst du nun zappeln, dich wenden und drehn,
Herr Prior! Herr Prior! 's ist um dich geschehn!

— Seit dazumal hat — wie die Chronika sagt —
Kein Mönch sich mehr an ein Mädel gemacht.

Fr. Otte.

Der Kreuzregen.

Das war ein schlimmer Abend im schönen Alsaland,
Als glühend roth am Himmel ein dunkles Nordlicht stand,
Und als sich drauf die Wolke, die riesige, erschloß
Und aus dem finstern Schooße viel Kreuze niedergoß! —

Und Wer ein Kreuz berühret und Jeden den es traf,
Deß Haupt neigt sich zur Stunde zum tiefen Todesschlaf:
Da hat manch Kreuz, manch schwarzes, das grüne Thal bedeckt,
Da hat die Todessichel viel Garben hingestreckt.

— War damals eine Hochzeit auf grünem Wiesenplan,
Die Braut sie schmiegte traulich dem Bräutigam sich an.
Die Hörner schollen fröhlich, die Geigen klangen hell.
Es schwang die hübschen Dirnen manch lustiger Gesell.

Da kam der böse Regen. Vom Himmel fielen schwer
Auf alle Gäste nieder die schwarzen Kreuze her.
Und alle Zecher sanken, vom schnellen Tod erreicht,
Und jede rothe Rose zur weißen ward gebleicht.

Da iſt der Klang verſchollen, der Fidler Arm erſchlafft,
Die Saiten all' geſprungen, entſchwunden jede Kraft.
Die Kreuze hatten ſchnelle das junge Glück zerſtört,
Der Anger glich dem Friedhof..... Kein Laut ward mehr gehört.

Das war ein ſchlimmer Abend im ſchönen Alſaland,
Als glühend roth am Himmel ein dunkles Nordlicht ſtand,
Und als ſich drauf die Wolke, die rieſige, erſchloß
Und aus dem finſtern Schooße viel Kreuze niedergoß! —

Fr. Otte.

Das Davidsbrünnlein.

Nach Schätzen gräbt im dichten Wald
Ein Mann so düster und so alt.

Er gräbt wohl schon die dritte Nacht
Und hat noch keinen Fund gemacht.

Die Geister ruft er keck herbei:
"Ihr Gnomen und Zwerglein steht mir bei!"

"Zu Hause da harren in Kummer und Noth
Mir Weib und Kindlein und schreien nach Brod."

Nicht länger trag' ich der Sorgen Last,
Helft mir, eh' mich Verzweiflung umfaßt."

Die Geister vernehmen's; aus klaffendem Spalt
Steigt herauf eine bleiche, hohe Gestalt.

Sie reckt die weiße Hand empor:
"Laß ab zu graben und sei kein Thor!

"Nach Gold zu graben, laß ab, laß ab!
Du gräbst dir, o Greis, dein eignes Grab.

„Denn wiſſe, verfehmt iſt dieſe Statt
Wo der Sohn den Vater erſchlagen hat.“

Der Greis, er hat's vernommen kaum,
Er weiß nicht iſt's Wachen oder Traum.

Er fährt wohl emſig zu graben fort
Und ſpricht manch gewichtig Zauberwort.

Doch ſieh'! was glänzt dort unten ſo blank?
„Eine Ader von Gold, hab' Dank, hab' Dank!“

Er beugt ſich froh in die Tiefe hinab,
Da rollt ein Felsſtück auf ihn herab.

Gefunden, wie's die Fee gebot,
Hat drunten er den ew'gen Tod.

Und ſieh' da ſprudelt an jener Stell'
Mit Eins empor ein luſt'ger Quell.

Geſchwätzig rauſcht er über'n Sand,
Und bringt die Mähr in's Alſaland.

Fr. Otte.

Der Sternſee im Masmünſterthale.

Ein Knäblein ſpielt in heller Nacht
Am See auf grüner Haide,
Es ſtarret in die Sternenpracht
Mit unnennbarer Freude.
Da ſieht es von der lichten Höh'
Ein Sternlein niederſinken,
Hinunter fiel es in den See,
— So will's das Kind bedünken.

„O Sternlein lieb, o Sternlein klein,
Biſt in den See gefallen!
Erloſchen iſt dein heller Schein,
Darfſt nicht mehr oben wallen!"
Das Knäblein nimmt zum See den Lauf,
Wohl möcht' es gerne weinen,
Da ſieht im Waſſer es zu Hauf'
Viel andre Sternlein ſcheinen.

„Ihr Sternlein klein und wunderſchön,
Nicht ſollt ihr da verkommen...."
Es bückt ſich nieder von den Höh'n,
Und iſt nicht wiederkommen.
— Noch ſiehſt du in dem See bei Nacht
Die gold'nen Sterne flimmern,
Und mitten unter ihrer Pracht
Ein bleiches Antlitz ſchimmern.

Fr. Otte.

Masmünſter.

Herr Maſo ſchaut vom Ringelſtein
Spät Abends in das Thal hinein.
Noch iſt ſein Söhnlein nicht zu Haus,
Und die Wolken ſind ſo trüb und kraus.

Es weilt das junge Knäblein ſo gern
Im Kloſter, bei den frommen Herrn;
Da hängt es an der Lehrer Mund
Und flieht die Spiele in Waldesgrund.

Doch niemals blieb es aus ſo lang,
Drum wird dem Vater weh und bang;
Er ruft zuſammen der Knechte Hauf':
„Geht, ſucht mir mein liebſtes Knäblein auf!“

Bald kehrt zurück ein Diener treu:
„Herr Graf, Herr Graf, ſteh' Gott Euch bei!
Dort an der Ill zerriß'nem Strand,
Ich todt euer liebſtes Söhnlein fand.“

Der Graf, er traut dem Worte kaum,
Er meint ihn neck' ein böſer Traum;
Da bringen ſie ihm ſein Kindlein dar —
Er zerreißt ſein Kleid, zerrauft ſein Haar.

Er drückt es ſo feſt an ſeine Bruſt:
„Wach' auf, du meine einz'ge Luſt!“
Das Kindlein aber erwachet nicht,
Und das Herz dem armen Vater bricht.

Das Kindlein ward in der Morgenſtund
Verſenket in den kühlen Grund.
Der Graf ließ drüber ein Münſter bau'n,
Gar ſtolz und herrlich anzuſchau'n.

Das ſchwang aus düſterm Föhrenkranz
Die Zinnen auf mit hellem Glanz,
Sah weit hinein in's Alſaland,
Und Maſo's Münſter ward's genannt.

Drin weilt' der Grafe früh und ſpät,
Die Hände gefaltet, im Gebet,
Bis man ihm einſt im kühlen Grab
Das liebe Söhnlein wieder gab.

Fr. Otte.

Das Münſter zu Thann.

„Mein lieber Knecht Materne,
Für alle deine Treu'n
Möcht ich mit Lohn dich gerne
Zu guterletzt erfreu'n:
Doch was mir Goldes eigen war,
Das trugeſt du ja ſelber
Den Waiſen und Wittwen dar.

„Nimm, was von allem bliebe,
Dieß goldne Ringlein hin,
Das trage mir zu Liebe,
Wann ich geſtorben bin.“
Entſchlafen iſt er alſobald
In ſeines Knechtes Armen
Der Biſchof Theobald.

Maternus hat dem Greiſe
Die Augen zugedrückt,
Darauf mit Weinen leiſe
Sich nach dem Ring gebückt:
Er zieht — doch ſieh der Finger bricht,
Und wie der Knecht ihn winde,
Vom Ringe läßt er nicht.

Kaum hat er unter Thränen
Beſtattet ſeinen Herrn,
So treibt es ihn mit Sehnen
Zur alten Heimath fern,
Er macht aus Umbria ſich auf,
Und trägt den Finger heilig
In ſeines Stabes Knauf.

Und als er heimgeſchritten
In's Elſaß eben kam,
Und noch in Waldesmitten
Die letzte Ruhe nahm,
Lehnt' er an einen Tannenbaum
Den Pilgerſtab und legte
Sich hin zu kurzem Traum.

Nach ſeinem Stab geſchwinde
Nun ſpringt er wieder auf;
Doch an der Tannenrinde
Hält feſt der heil'ge Knauf,
Verwachſen iſt er ganz und gar
Und aus dem Wipfel ſteigen
Zwei blaue Flammen klar.

Er ſieht ſie ſtaunend wehen
Da rauſcht's im Dickicht nah'
Und vor dem Pilger ſtehen
Viel ſchmucke Ritter da,
Der Herr von Engelburg voraus,
Dem auf dem Felſen droben
Sich hebt das Grafenhaus.

Er hat im Waldesgrunde
Die Flammen leuchten ſehn,
Und kommt, daß er erkunde
Was Wunder hie geſchehn.
Was mit dem Ringlein ſeines Herrn
Sich alles hat begeben,
Das meldet ihm Matern.

Auch hebt er an zu künden,
Wie er vor langer Friſt
Aus dieſen Thalesgründen
Einſt ausgezogen iſt,
Und bald zu Land, zu Meere bald,
Mit ſeinem Herrn gewandert,
Dem Ritter Theobald.

Wie der, gebeugt von Schmerze,
Nicht Ruh, noch Freude fand,
Bis leichter ſchlug ſein Herze
Im geiſtlichen Gewand;
Und wie er Biſchof ward zuletzt,
Und wo ſein Leichnam ruhet
In kühler Erde jetzt.

Da ruft der Graf: „Materne!
Biſt du es wahr und ächt?
Zurück aus weiter Ferne,
Du alter treuer Knecht?
Sieh her — von Engelburg der Graf
Bin ich, deß junge Schweſter
Der Blitz vor Jahren traf.

Als ihm die Braut verſchieden,
Dein Herr von hinnen ſchwand;
So fand er denn den Frieden
Im geiſtlichen Gewand!
O Theobald und Adelheid
Ihr habt euch wiederfunden
Nach langer Trennung Leid!“

Der Stab wird ausgehauen,
Es drängt den Grafen gar
Das Ringlein zu erſchauen:
„Der Brautring iſt's führwahr!
Das Wunder plötzlich deutet ſich:
Das iſt dieſelbe Tanne,
Wo einſt die Maid erblich!

„Drum hielt an dieſem Stamme
So feſt des Stabes Knauf!
Es ſchlug die Zwillingsflamme
Aus dieſem Ringlein auf!
Das hat im weiten Waldesraum
Getreulich aufgefunden
Den alten Tannenbaum?

„O Schweſter Adelheide!
Theobald, mein Bruder werth!
Wie dieſe Flammen beide,
Iſt eure Lieb' verklärt.
So ſoll auch dieſem Baum geſchehn:
An ſeiner Statt ſoll künftig
Ein heilig Münſter ſtehn.“ —

Der dritte Morgen dämmert,
Schon hallt's im Waldesgau,
Der muntre Steinmetz hämmert,
Und bald erſteht der Bau;
Gen Himmel ſproßt er kühn und ſchwank
Mit tauſend luft'gen Aeſten,
Wie eine Tanne ſchlank.

Und ringsum unverzüglich
Erhebt ſich Haus an Haus,
Zum Thale ſchaut vergnüglich
Das Städtlein Thann heraus;
Sankt Theobaldus ſchirmt es mild,
Und eine Tanne führt es
In ſeinem Wappenſchild.

Und alle Glocken mahnen
Am Tag Sankt Theobald,
Da kommt mit Kreuz und Fahnen
Der fromme Zug gewallt;
Und mancher hat zu Nacht geſehn,
Hoch aus der Münſterkrone,
Zwei blaue Flammen wehn.

Adolf Stöber.

Die Zauberin.

Von dem Thanner Münſter nieder hallt die Todtenglocke bang,
Schweigend in's Gebet ergoſſen horcht das Volk dem ernſten Klang.
Sieh', die Henkersknechte ſchleppen aus dem Dom ein altes Weib,
Eine Zauberin der Hölle, ſtarr, mit tiefgebognem Leib.

Dieſes Weib, es hat geſündigt, that verbotne Weisheit kund,
Hat geſchloſſen mit der Hölle, mit den Geiſtern einen Bund;
Schau' wie ihre Augen funkeln, wie ihr Haar im Winde wallt,
Wie die Erde ſie verfluchet und die Fäuſte grimmig ballt!

Ihr Verbrechen ſoll ſie ſühnen durch den grauſen Feuertod,
Dort, wo himmelan die Flamme aus dem Scheiterhaufen loht
Und die Menge weicht zurücke und das Weib in wilder Luſt
Steigt hinauf, als wie im Wahnſinn, ſchlägt ſich an die dürre Bruſt.

Und ſie dehnt ſich hoch und höher, reckt empor den alten Leib,
Blickt mit grimmem Lachen nieder auf das Volk, ein Rieſenweib.
Und es kreuzet ſich die Menge, doch die Alte ballt die Fauſt,
Ihre Rede klingt wie Sturmwind, wenn er durch die Föhren ſaust.

„Ja ich bin's — ſo ruft ſie gellend — die mit böſem Zaubertrug
Auf die Erde niederbrachte Unheil, Schmach und Götterfluch!
Ja ich bin — ich ſag' es lachend — allem Volke ſei es kund!
Bin der Hölle längſt verfallen, ſteh' mit ihr in feſtem Bund.

„Schon ſeit ſieben Jahren liegen eure Felder öd' und kahl,
Aus der trüben Wolke nieder lachte nie ein Sonnenſtrahl;
Keine Sichel hat geklungen, keine Blume hat geblüht,
An dem Weinſtock hat, dem dürren, keine Traube euch geglüht.

„Wer es that und wer's verſchuldet? Wer das Uebel euch geſandt?
Niemand anders als ich ſelber, weil ihr ſchnöde mich verkannt,
Weil ihr....“ doch die Rede ſtocket und die Flamme praßelt wild
Und das Glutmeer hat verſchlungen längſt das alte Hexenbild.

Und die Menge ſteht und lauſchet. Niederwallt des Rauches Flor
Und ein Vogel ſchwarz und grauſig ſchwingt ſich aus der Glut empor.
— Sieh' da theilen ſich die Wolken, freundlich glänzt der Sonne Strahl
Und die Erde ſchmückt mit Blüthen und mit Früchten ſich zumal.

Hell' erklingen Vög'leins Lieder, blumenreich prangt das Gefild
Und der Weinſtock lohnt mit Wucher und die volle Garbe ſchwillt;
Alle Quellen rauſchen wieder, da der Schmerzenborn zerrann:
Heiße Dankgebete ſteigen aus dem Münſter himmelan.

Fr. Otte.

Der Freier auf dem Schloſſe Freundſtein.

Der Geroldseck kam zu frein
Des alten Freundſteins Töchterlein.

Der Alte gab ihm kurzen Beſcheid,
Und kalt verſchmäht' ihn die holde Maid.

Nun dachte der Graf von Geroldseck:
Euch zwing' ich mit Gewalt und Schreck.

Drauf zog er dräuend in Waffen ſchwer
Mit ſeiner reiſigen Schaar daher.

Sie ſtürmen und ſchleudern Schuß auf Schuß,
Bis dröhnend die Veſte ſtürzen muß.

Frohlockend zog der Freier ein:
"Nun hab' ich erobert die Liebſte mein!"

Doch als er jubelnd ritt durch's Thor,
Der Freundſtein ſprengte zur Mauer vor.

Er ſaß auf ſeinem Roſſe feſt,
Das Töchterlein in die Arme gepreßt.

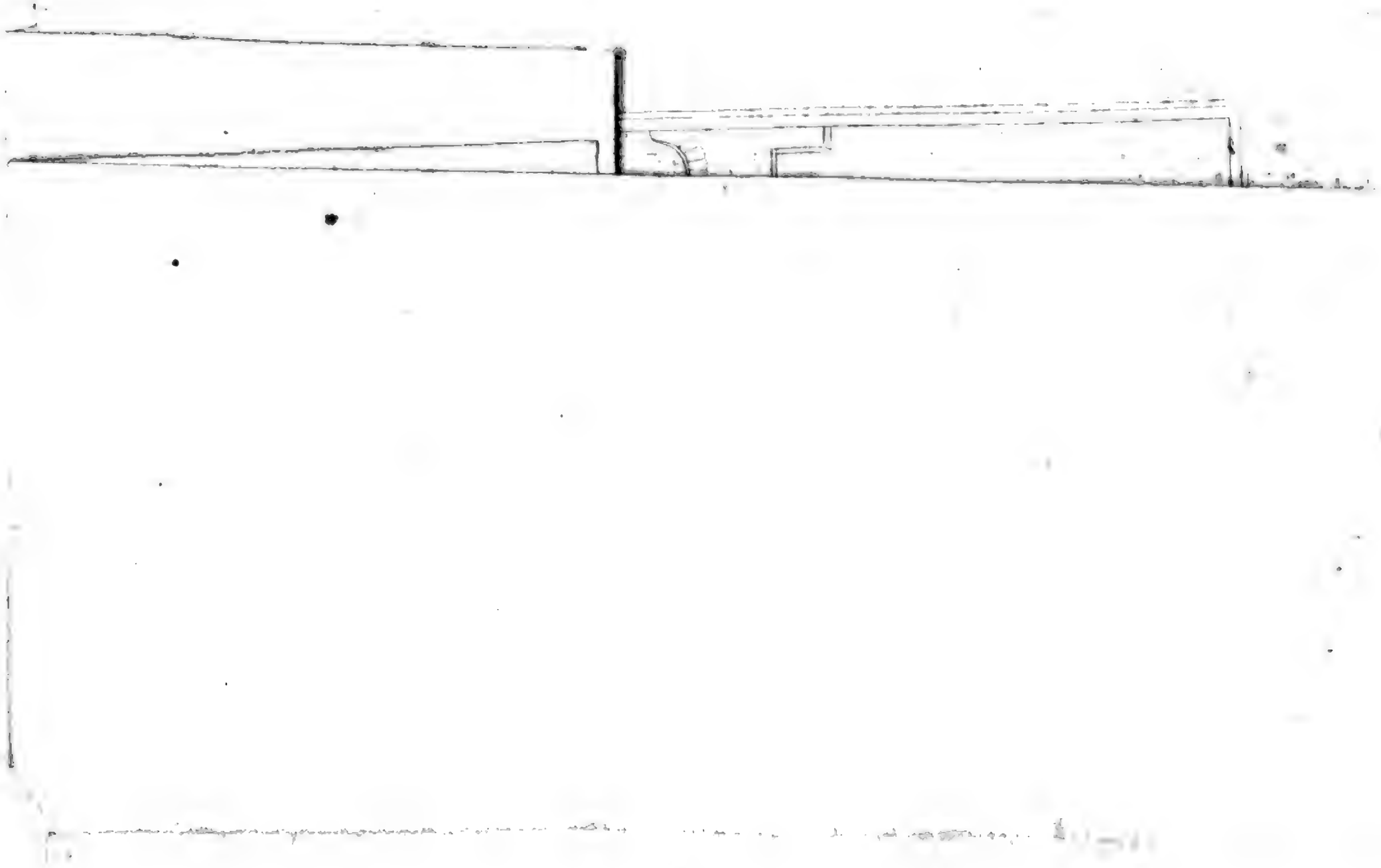

Digitized by Google

Digitized by Google

Und als er das Pferd mit den Sporen ſtach,
Sprang's über die Bruſtwehr hinunter jach.

Der Freier ſtieg auf den Wall in Haſt,
Er ſah's — da hat ihn der Schwindel gefaßt.

Zerſchellt bei den Andern liegt ſein Gebein —
Nun hat er erobert die Liebſte ſein.

Adolf Stöber.

Der ſchwarze Hirſch.

Im Thale dahinten, welch' donnernder Schall,
Da iſt das Bocksloch, der Waſſerfall,
Wie ſtürzen die platzenden Fluthen herab,
Und entſpringen unten dem felſigen Grab!

Hier jagten die Herren von Wildenſtein,
Vom Hörnerklang tönte bis Abend der Hain,
Es flüchtete ſchnell das geweckte Wild
Weit in die Ferne von Schrecken erfüllt.

Manch' Hirſchlein vom Jagdzug eingeengt,
Ward bis zum Waſſerfall hingedrängt;
„Halloh!“ — es ſprang von der Felſenwand,
Zerſchlagen in blutigen Wellen es ſchwand.

Einſt jagte Graf Ruprecht von Wildenſtein
Auf raſchem Renner im Forſt allein;
Nichts hatt' er geſchoſſen und ritt ſchon lang,
Da rauſchten im Walde die Bäume ſo bang:

Ein ſchwarzer Hirſch aus felſigem Haus
Tritt zwiſchen den finſtern Tannen heraus,
Er ſtellt das Geweih hoch über das Haupt,
Daß es die zitternden Zweige entlaubt.

Das Geweih ist so zackig, gewunden, krumm,
Die feurigen Augen drehn sich herum,
Sie bannen das Roß in fiebrischen Krampf,
Aus der Nase qualmt ein glühender Dampf.

Der Ritter stößt in's gellende Horn,
Und stachelt das Roß mit blutigem Sporn,
„Wohlauf, ein seltsam' Wild, fürwahr,
Ein rief'ger Hirsch mit schwarzem Haar!"

Drauf fliegt der Reiter schnell hervor,
Drauf springt der Hirsch durch Hecken und Moor:
Schießt durch den Wald wie Sturmgebraus,
Bricht aus den Felsen die Tannen heraus.

Der Ritter folgt auf kecker Bahn,
Es faßt ihn ein feuriger, toller Wahn,
Schon donnert vor ihm der Wasserfall,
„Der Hirsch muß hinunter in den Schwall!"

Der Hirsch, er schwebt vom Felsenrand
Hinüber an das andre Land,
Das Pferd, es springt vom Felsenrand.
Und Roß und Reiter in Fluthen schwand.

Es schaut der schwarze Hirsch hinab
Und blicket in das wogende Grab,
Ruht dann behaglich auf grünem Rain:
„Jetzt ist des Frevlers Seele mein!"

Gustav Mühl.

Der Aerolith von Enſisheim.

Alte Inſchrift.

Tauſend vierhundert neunzig zwei
Hört man allhier ein groß Geſchrei,
Daß jenächſt draußen vor der Stadt
Den ſiebenten Wintermonat
Ein großer Stein bei hellem Tag
Gefallen mit einem Donnerſchlag,
An dem Gewicht dritthalb Centner ſchwer,
Von Eiſenfarb, bringt man ihn her
Mit ſtattlicher Proceſſion,
Sehr viel ſchlug man mit Gewalt davon.

Das Blumenthal.

Noch lag im Alſalande des Heidenthumes Nacht,
Hoch hielten auf den Bergen die Götzentempel Wacht,
Es glänzte keine Aehre, die Felder lagen brach
Und raſtlos zog der Jäger des Ures Fährte nach.

Da kam von fernem Strande ein Mädchen einſt daher,
Zu predigen im Lande die heil'ge Chriſtuslehr;
In einem Thale düſter und ſchaurig wie ein Grab,
Legt ſie, der Wallfahrt müde, bald nieder ihren Stab.

Da predigt ſie dem Volke, das ungezähmt und wild
In Wald und Klüften hauste, das Wort, vom Geiſt erfüllt.
Sie lenkt vom Erdentande hinweg den düſtern Sinn
Und reichet Lebenswaſſer der durſt'gen Menge hin.

Das Wort, das ſie gelehret, — mit wunderthät'ger Macht
Hat es in jedem Herzen ein helles Licht entfacht:
Es ſchwand der Aberglaube, der lang den Sinn bethört,
Zum Urquell aller Güte, hat Jeder ſich gekehrt.

Da ſanken bald die Tempel; es ſchwang mit leichtem Knauf
Manch hoher Münſterrecke an ihrer Statt ſich auf. —
Als neu die Saat gediehen, da ſchickte ſich zu ziehn
Die Magd, die Gottgeſandte, nach andern Landen hin.

Sie ſprach manch Wort des Troſtes zur glaub'gen Chriſtenſchaar,
Und zog am Stabe weiter. Da ſchien es wunderbar,
Daß wo den Fuß ſie ſetzte, da ward die Haide grün,
Da ſah man aus dem Sande manch Blümlein hell erblühn.

Darauf iſt ſie entſchwunden mit thränenfeuchtem Blick...
Wohl iſt ihr Segen blieben, doch ſie kam nie zurück,
Das Thal wo ſie gewandelt im ſchönen Alſaland,
Es wird ſeit jenem Tage das Blumenthal genannt.

Fr. Otte.

Der Knabe vom Bölchenſee.

1.

Dem goldigblauen Käfer nach,
Der durch den Wald geſchwirrt,
Zum wilden See, zum Bölchenſee
Hat ſich die Maid verirrt.

Die Wange glüht, das Herzlein bebt,
Tief athmend ſinkt ſie hin;
Sieht ab und an, mit hellem Schlag,
Die dunkeln Waſſer ziehn.

Da taucht empor zum Wellenſchoos
Ein goldig Lockenhaupt,
Mit Augen blau kryſtallenklar,
Mit ſchilf'nem Kranz umlaubt.

Zu ſüßem Gruße öffnet ſich
Des Knaben rother Mund,
Zwei weiße Arme ſtreckt er aus,
Und ſinkt zurück zum Grund.

2.

Das Mägdlein tief im Fieber brennt.
Am Bett die Mutter wacht:
„Ach Mütterlein! ach Mütterlein!
Das iſt die letzte Nacht!

„Den Knaben aus dem Bölchenſee
Den hab ich heut geſchaut,
Er ſprach ſo ſüßen Liebesgruß,
Und ich bin ſeine Braut!“

Und horch! es rauſcht wie Fluthgebraus,
Es klirrt am Fenſterlein;
Ein lockig Haupt, ein helles Aug'
Schaut in das Kämmerlein.

Und draußen, wild, im Mondesglanz,
Ein Hochzeitreigen fliegt,
Das Mägdlein lächelnd, todesſtill,
Sich in die Kiſſen ſchmiegt.

Auguſt Stöber.

Die Zauberfiſche im Bölchenſee.

Im Bölchenſee ſchwimmen gar gräuliche Fiſch',
So möcht' ich keinen auf meinem Tiſch.

Sie haben langen, geringelten Schwanz,
Von den Schuppen blitzt ein ſeltſamer Glanz.

Der Eine hat eine Affenfratz',
Der Andre Ohren wie eine Katz'.

Der Dritte hat einen Drachenleib,
Der Vierte Brüſte wie ein Weib.

Sie winden ſich oft am Geſtad hinan,
Und packen ein Schäfchen mit ſpitzigem Zahn;

Und ſchleifen's hinab in die tiefe Fluth,
Und ſaugen ihm aus das warme Blut.

Und oft in ſchwarzer Wetternacht,
Wenn der Donner durch die Berge kracht,

Da ſpielt im See ein Leuchten grün,
Drinn wimmeln die zappelnden Larven hin.

Und plötzlich schießt aus den Wellen schnell
Hervor die alte Riesenforell!

Sie mißt wohl dreißig Klafter gar,
Ihr Alter ist mehr als fünfhundert Jahr!

Fischkraut und Moos seit langer Zeit
Haben um sie gewoben ein grünes Kleid.

Auf'm Rücken wächst ihr ein Tannenbaum
Umhangen mit weißem Perlenschaum.

Und Alles flieht aus ihrer Näh',
Umschwimmt sie stolz den ganzen See.

Doch wenn die Blitze ausgesprüht,
Die Wetterwolke vom Bölchen zieht,

Dann erlischt im Wasser der grüne Schein,
In die Tiefen tauchen die Fische ein.

Gustav Mühl.

Das Lügenfeld.

Bei Thann da grünen Triften voll reicher Wieſenflur,
Und luſtig rauſcht dazwiſchen die himmelblaue Thur;
Doch öde liegt inmitten der blüthenreichen Welt,
In meilenweiter Strecke, das brache Lügenfeld.

Da ſprießen keine Saaten, da ſchallt kein Vogellied,
Nur Farrenkräuter wuchern hervor aus ſchwarzem Ried,
Der Bauersmann ſich kreuzet und flüchtet ſchnell vorbei;
Ein Fluch hat längſt getroffen die bange Wüſtenei.

— Einſt hatte ſich da drüben ein Wandersmann verirrt,
Da dröhnt es durch die Wildniß, ein Eiſenharniſch klirrt,
Und aus den dichten Sträuchern und aus dem tiefen Moor,
Ein Kriegsmann ſchreitet raſſelnd mit ſchwerem Tritt hervor.

„Was rief dich, Unglückſel'ger, in dieſe Wildniß her?
Was trieb dich, uns zu wecken aus Träumen tief und ſchwer?
Da drunten in den Höhlen, in meilenweitem Gang,
Da ſchlafen ganze Heere viel hundert Jahre lang.

Verruchter Söhne Frevel, geſchworner Treue Bruch
Hat längſt auf uns geladen des Himmels Racheſpruch:
Vernimm die grauſe Kunde — du ſtehſt an ſelber Statt,
Wo Ludewig den Frommen ſein Heer verrathen hat.

Wir ſchloſſen dichte Reihen bis an die Berge fern,
Gerüſtet ihn zu ſchirmen, den kaiſerlichen Herrn;
Da zog in blanken Waffen der Söhne Schaar heran,
Von dumpfem Rauſchen dröhnte der weite Raſenplan.

So ſtürmten ſie herüber, die freveln Brüder vorn,
In ihren Fäuſten Schwerter, in ihren Blicken Zorn!
Durch unſer Lager ſchlüpfte der tückiſche Lothar
Und bot uns blanke Münzen und glatte Worte dar.

Der heil'ge Vater ſelber hat uns den Sinn bethört:
Es gelte keine Treue, die man dem Sünder ſchwört!
So ſchlich er durch die Reihen und ſtreute ſchlimme Saat —
Bis Alle wir, verblendet, uns fügten dem Verrath.

Drauf ſchlugen die Verruchten des alten Vaters Hand —
Er bot ſie ſchon zum Frieden — ein ſchweres Eiſenband,
Sie riſſen ihm die Krone von Haupte ſilberweiß
Und führten ihn von hinnen, den weltverlaſſ'nen Greis.

Und Ludewig der Fromme das Aug' gen Himmel ſchlug:
"Iſt denn geſchworne Treue und Kindesliebe Trug?
Weh, falſche Söldnerſchaaren, ſo feil und ſo verrucht!
Weh dir, du Lügenſtätte — ihr ſeid fortan verflucht!"

Der Himmel hat vollzogen des Greiſes Rachewort,
Die Bäche ſind vertrocknet, der Anger liegt verdorrt,
Und keine Saaten ſprieſſen, es ſchallt kein Vogellied;
Nur Farrenkräuter ſchieſſen hervor aus ſchwarzem Ried.

Und in den Höhlen drunten, in meilenweitem Gang,
Da ſchlafen unſre Schaaren viel hundert Jahre lang;
Da ſchlafen auch die Brüder, die frevlen Söhne drei;
Verroſtet ſind die Schwerter, verſtummt das Siegsgeſchrei.

Fleuch, Wandersmann, von hinnen und ſag' es aller Welt,
Weß Fluch in dieſen Gauen uns tief in Schlummer hält!« —
Der Wandersmann ſich kreuzet und thut zur ſelben Stund
Im Thanner Münſter drüben die Mähre beichtend kund.

Adolf Stöber.

Der Mönch von Schwarzenburg.

1.

Auf Schwarzenburg, im Pfaffenthurme, muß
Ein Mönch, als Eul' verzaubert, halten Runde.
Den Zauber löſen kann nur Eins: der Kuß
Von eines reinen Mägdleins ſüßem Munde,
Das nie geliebt und niemals würde lieben.

Zur Geiſterſtund' verirrte ſich Marie,
Der ärmſten Wittwe Kind, in dieſe Hallen.
Schön iſt die Maid, und ſiebzehn Jahr! und nie
Noch konnt' ein Jünglingsherz ihr wohlgefallen,
Denn einſam wohnt ſie, tief im Wald verborgen.

Krank liegt die Mutter, drum im Städtchen weit
Holt ſie ein Tränklein ihr zu ſpäter Stunde.
Nicht achtend daß ein ſchweres Wetter dräut,
Nur daß die Mutter wieder ihr geſunde
Hat ſie des Berges Gipfel ſchon erſtiegen.

Wild ſtürmt der Wind; die Blitze Streich auf Streich!
Am Pfaffenthurm ſieht ſie ein Pförtlein offen;
Sie wankt hinein, verſchmachtend, matt und bleich,
Vom Regenguß ihr Kleid und Haare troffen;
Doch für die Mutter kann ſie Alles dulden!

Faſt hätt' der Schlaf das Aug' ihr zugedrückt,
Sie rafft mit Müh' die Sinne noch zuſammen.
Was iſt's, daß ſie zu Füßen ſich erblickt,
Beſchienen von den gelben Blitzesflammen?
Ein Fittig rauſcht — es iſt die Geiſtereule!

Verwundet ſcheint das Thier; bekümmert gehn
Und matt der Augen feuerrothe Kreiſe,
Als wollten was vom Mägdlein ſie erflehn,
Und fänden nicht dazu die rechte Weiſe.
Mitleidig drum bückt ſich Maria nieder.

Den Vogel nimmt ſie an die warme Bruſt,
Streicht ihm die Flügel, theilt mit ihm die Rinde;
Er fühlt ſich wohl, er krächzt in wilder Luſt,
Blickt flehender empor zum ſüßen Kinde,
Und haſcht — den Kuß ihm von dem rothen Munde!

Es fährt ein Strahl ihr durch die Glieder jach,
Vom Fuß zum Scheitel bebt es zückend wieder;
Der Mutter gilt erſterbend noch ihr: Ach!
Und todesmüd' fällt ſie zur Erde nieder,
Die Sinne von dem Zauberglanz gebunden.

Und wie ſie aufwacht aus dem ſchweren Traum,
Steht ihr ein geiſterhafter Mönch zur Seite,
Sein Lämpchen in der Hand erhellt den Raum,
Die Glieder birgt des ſchwarzen Mantels Weite,
Und in's Geſicht fällt die Kapuze nieder.

„Du riefſt mich, Herrin, und ich ſteh' bereit
Die Schätze deines Reiches dir zu zeigen;
Komm', in der Kammern tiefe Heimlichkeit
Darfſt du mit reinem Fuß hinunterſteigen,
Und ſchauen Alles was drin ſprüht und funkelt!"

Und nieder wandeln ſie geheimen Gang;
Vor der Mandragora lautdröhnend ſpringen
Die Pforten auf mit hellem Silberklang
Und führen zu des Schloſſes Wunderdingen,
Die farbenreich aus goldnen Schreinen blitzen.

„Was du geſchaut, ruft ihr der Mönch jetzt zu,
Iſt dein! du haſt vom Zauber mich entbunden!
Durch dich erlöst, find' ich im Grabe Ruh
Und bin geheilt von meinen Seelenwunden,
So lang' du rein verbleibſt von Erdenliebe!"

2.

Drei Jahre ſind's. Im Münſterthale hebt
Ein ſtattlich Schloß empor die lichten Zinnen;
Von Liederklang und Jubel iſt's belebt
Und tauſend Blumenkränze duften drinnen,
Denn ſeine Herrin hält den Brautlauf heute.

Es kommt der Zug. Maria, goldgeſchmückt,
Wie eine Königin, bringt das Geleite;
Der Ritter, den die Liebliche beglückt,
Geht ihr in ſüßen Träumen an der Seite,
Verſunken ganz in ſeiner Liebe Himmeln.

Und in der Kirche knieen Beide ſchon;
Der Prieſter nennet ſegnend ihre Namen,
Und auf zu Gottes reichem Gnadenthron
Steigt das Gebet, und Amen! ſchallt es, Amen!
Von alles Volkes Lippen durch die Gänge.

Was iſt der Braut? Sie wankt, ſie ſinkt erblaßt
Mit lautem Schrei an dem Altare nieder.
Entſetzen alle Gäſte rings erfaßt;
Es ſchweigt der Prieſter, ſchweigt der Klang der Lieder;
Der Bräutigam ringt jammernd ſich die Hände.

Habt ihr ihn nicht geſehn mit Geiſtergruß,
Den Mönch von Schwarzenburg, der Jungfrau nahen?
Der ihn gerettet einſt, den Lebenskuß,
Hat ſie von ſeinen Lippen nun empfahen;
Den Tod gekoſtet an dem Tag des Lebens! —

Auf Schwarzenburg, im Pfaffenthurme, muß
Ein Mönch, als Eul' verzaubert, halten Runde.
Den Zauber löſen kann nur Eins: der Kuß
Von eines reinen Mägdleins ſüßem Munde,
Das nie geliebt und niemals würde lieben.

Auguſt Stöber.

Roland und Emma.

Sankt Emmakirche ſteht allein
Im Münſterthal auf hohem Stein.
Da wandelt nächtlich bleich und mild,
Wartend das ſchönſte Jungfernbild.

Sie ſingt ein Lied hinab in's Thal,
Bächlein und Vöglein hören's zumal;
Es ſingt's in die Runde die Felſenwand:
Das Lied der Lieb' um Held Roland.

Das Lied vom Thale von Ronceval,
Das Lied von des großen Rolands Fall:
Und wenn das Lied halb iſt verhallt,
So hebt ſich empor eine Rieſengeſtalt.

Durch die Nacht ein Harniſch funkelt hell,
Zwei Herzen fliegen zuſammen ſchnell.
Die ſich hatten verloren auf kurze Zeit
Hat Liebe vereint in Ewigkeit.

Auguſt Stöber.

Der Firſtmiß.

Der Firſtmiß, ein See vor langer Zeit,
Zum wüſten Moor iſt geworden heut',
Einſt barg er ein kriſtallen Schloß,
Und ſtolzer Geiſter böſen Troß.

Die Engel Gottes ſahn das Spiel,
Und ihnen dies nicht wohlgefiel,
Sie zerſchmiſſen drob das Wunderhaus,
Und füllten den See mit Felſen aus.

Ueber dieſe legte ſich fauler Moor,
Draus rinnt noch eine Quelle hervor,
Und ſtöhnet durch die ſchwarze Nacht,
Vom ängſtlichen Irrlicht ſtill bewacht.

Als noch der See war tief und hell,
Wenn Einer ſchaute in die Well',
Da fuhr oft aus dem Abgrund herauf
Ein goldener Wagen in ſchnellem Lauf.

Wer wagt ſich in den See hinein,
Hinab zu jenem goldenen Schein?
Wer zieht den Schatz heraus an's Land?
Er funkelt ſo prächtig nah am Strand.

Doch der, der friſch hinunterſteigt,
Wenn ihm ein Wörtlein nur entfleucht,
Verfällt in der Geiſter arge Macht,
Der Wagen reißt ihn in Todesnacht.

Drei Brüder kommen keck daher,
Sie lockt der Preis an Golde ſchwer,
Sie tauchen in den See hinein,
Geblendet von dem fremden Schein.

Die Aelteſten faſſen die Deichſel an,
Der Jüngſte dreht die Räder voran,
Gewillig geht der Wagen fort,
Schon iſt er nah dem grünen Bord.

Da rollt von Bergeshöh'n ein Stein
In's leichte Räderſpiel hinein,
Der Wagen hält — „zieht nur voran,
Der Jüngſte rief's — dann iſt's gethan!“

Und wie das Wort dem Mund entfloh'n,
Da ſauſen alle Räder ſchon;
Die drei Brüder umjauchzt das Fluthengebraus,
Der goldene Wagen kehrt nach Haus.

Guſtav Mühl.

Bruno.

Aus dem Schoos der dreibethürmten Veſte
Hallt bei Egisheim ein Seufzen her;
Hugo ſtöhnt im Erker ſeines Schloſſes
Durch die Nacht; ach! ſeine Schuld iſt ſchwer.
„Lebt ein Gott, der dieſe Sterne lenket?
Oder iſt der Glaube nur ein Wahn?
Schläft nicht ſchon der Zeuge dort im Grabe?
Iſt es auch gewiß, was ich gethan?“

Graf, euch peinigt eine große Sünde,
Sprach der Prieſter, oder ſeid ihr krank?
Eilt und ſtillt der Seele Schmerz durch Buße,
Oder greifet zu des Arztes Trank! —
„Ach! kein Kraut wird meinen Schaden heilen,
Und was hälfe Beicht' und Bittgang hier?
Schwerer iſt's, als daß es Gott vergebe.
Wehe, wehe bis zur Hölle mir!“ —

„Doch es ſei! vernimm denn meine Thaten,
Knecht des Herrn, und ſprich Verdammniß aus.
Heilwig, mein Gemahl, hat Vier geboren,
Doch der Tod verwaiſete mein Haus.

Einſam wankt mein Fuß in meinen Sälen,
Und die Ruh' umfängt mich ſchauerlich.
Dreier Söhne zween hat Gott gerufen,
Und des andern Mörder, der bin ich!

„Eine Drude hat mir einſt gedeutet
(Könnt' ich ihr den ſchwarzen Spruch verzeih'n!):
Darfſt du deines Erſtlings dich auch freuen,
Wird der Zweite doch dein Unglück ſein. —
Herriſch dacht' ich gleich an Land und Leute,
An mein Leben, welches mir ſo lieb;
Lachte wieder, ſchlug es in die Winde;
Doch der Pfeil in dem Gemüthe blieb.

„Soll mein Bruno Vatermörder werden,
Beſſer nehm' ich ſeinen Tod auf mich!
Mein iſt ſtärk'res Recht, und in den Himmel
Rett' ich ihn vor Sünden ewiglich.
Einem Jäger, grau an Treu und Jahren,
Band ich dann den Anſchlag auf ſein Herz:
Führſt du ihn zur Jagd in Waldestiefe,
Tödte mir den Knaben hinterwärts!

„Bruno hüpft mit Hifthorn und mit Koppel
Raſch voran — mich ſchaudert noch der Klang! —
Konrad hinterdrein; in's ferne Dickicht
Sprang das Reh, und ach! der Schuß gelang.
In des Kindes wehrlos zarten Rücken
Flog der Bolzen unbarmherzig feſt,
Und der Thäter brachte mir die Zunge
Meines Kindes deſſen Blut mich preßt.

„Jahre giengen hin und Jahre kamen,
Aber des Gewiſſens Ruhe nicht,
Und nun wand'r ich ſchon, ein Greis, zur Bahre;
Was geſchieht mir, wenn mein Auge bricht?
Kannſt du meines Gräuels mich entbinden,
Spricht dein Amt mich von den Flammen los?
O, was frag' ich länger nach der Herrſchaft?
Hilf! und nimm zum Lohn mein Land und Schloß!“ —

„„Prieſter nicht, noch Biſchof, mag euch heilen,
Armer Herr, von ſolcher Miſſethat;
Einer hat zwar dafür auch gelitten,
Doch für euern Hals iſt hier kein Rath.
Ob der Blutſchuld an des Kindes Leben
Unerbittlich iſt das Recht erbost;
Wollt ihr ſelber dem Gericht euch ſtellen,
Reich' ich willig euch der Sühne Troſt.

„„Ein's iſt übrig, das euch retten möchte:
Nehmt den Pilgerſtab in eure Hand,
Baaren Fußes dann durch Schnee und Alpen
Wallt gen Rom hinab in's welſche Land.
Nur der Hirte, der die Hirten lenket,
Die der Herr dem Pferch verordnet hat,
Kann in Kraft der Kirche das vergeben,
Wenn ihm reuevoll der Sünder naht.““ —

Und Graf Hugo faßt ein neu Vertrauen,
Pilgert hin zur Stadt der Chriſtenheit,
Vor des Pabſtes Füßen hingeſunken
Weint er aus der Reue Bitterkeit.

„Also that ich! Du kannst ledig sprechen
Den das Recht an Seel und Leib verdammt?
Ungeheuer nennst du mein Verbrechen,
Aber mächtig ist dein Schlüsselamt.“

Leo blickt noch starr und schaudernd nieder,
Scheint ein Stein den keine Bitt' erweicht;
Endlich glänzt auch ihm die Thrän' im Auge,
Und die Stimme fließt ihm sanft und leicht:
„„Selig, wem die Sünden sind erlassen,
Und auch selig des Verkünders Theil!
Ja, es ist Erbarmen dort im Himmel,““
Spricht er mild, „„und hier auf Erden Heil.

„„Wieder öffnet Gnade dir die Arme,
Die du tief zerknirscht gesuchet hast,
Und im dreimal heilig hohen Namen
Nehm' ich von dir ab der Sünden Last!““ —
Jener lag am Boden noch mit Schluchzen,
Und als ihm geschah, wie er geglaubt,
Rannen Zähren mit des Kreuzes Segen
Nieder auf das neu versöhnte Haupt.

Leo hebt empor den schwer Gebeugten,
Sagt: „„Nun wand're, Gott im Herzen, heim,
Und ein Sitz des Friedens und der Frömme
Werde künftig dir dein Egisheim.
Denk der Armen! mir geschieht die Gabe,
Spricht der Herr, wenn ihr den Dürft'gen gebt.
Zwiefach hast du Schulden abzutragen:
Hör' und staune, denn dein Bruno lebt!““

Und es staunt ihm unverwandten Blickes
Hugo stumm in's würdige Gesicht,
Zittert, fällt zur Erde, küßt die Füße
Des Gesalbten, der ihm Wunder spricht —
„Wo? ach wo?“ — „„Dein Konrad war dir treuer,
Als du selbst, der ihn zum Mord gesandt:
Eines Doggen Zunge, nicht des Kindes,
War des grausen Anschlags Unterpfand.

„„Liebend war dem Kleinen er ergeben,
Und der Knabe seines Freunds gewiß.
Konrad wagte froh sein eig'nes Leben,
Bruno wich gern in die Finsterniß.
Eine Wittwe gab ihm Mutterpflege,
Lehrer förderten den hellen Geist;
Sein Geschlecht verbergen, war ihm heilig,
Denn er wußte selber was du weißt.

„„Mehr als dies; des Höchsten Wunderwege
Führten ihn auf eines Bisthums Thron....““ —
„Ich erliege!“ rief da zagend Hugo;
„Aber wo, wo ist mein edler Sohn?“ —
„„Sei zufrieden, komm empor und preise,
Denn dein Bruno lebet unverletzt;
Meine Zunge, die dir Heil verkündigt,
Ist des Sohnes wahre Zunge jetzt. —

„„Ich bin Bruno!““ — Und die Arme schlangen
Wechselnd sich um Vater und um Sohn;
Seufzer stummer Dankgebete drangen
Zu der Vorsicht gnadevollem Thron.

Gott vergab, wer wollte nicht vergeben?
Treuer Konrad, sahst du wohl herab,
Dem des Sohnes und des Vaters Leben
Ihr Erbarmer in die Hände gab?

Friederich v. Meyer.

Hugo von Egisheim.

Lawinen donnern, es rast der Föhn,
Ein Greis irrt auf den Alpenhöhn;
Die Silberhaare fliegen wild,
Kaum hält der Stab das Jammerbild.

Sturzbäche brausen ins Gletscherthal,
Er schreitet drüber, er achtet's kein Mal;
Er ruft ins dumpfe Wellengetös:
„O heil'ger Vater, die Seel' erlös'!"

Schon lächelt ihm drüben das blühende Land,
Er schürzet rascher das Bußgewand;
Aus der schwellenden Goldorange Saft
Saugt er sich gierig belebende Kraft.

So wankt er fürder zum Tiberstrom,
Vor den Blicken liegt ihm das heilige Rom;
Doch will er nicht gönnen den Gliedern Rast,
Bis er losgewälzet des Frevels Last.

Er wirft sich flehend vor Leo's Thron:
„Gib Gnade! Gnade! dem sündigsten Sohn!
Verkünd' ihm ob der Kirche Huld
Kann tilgen des Kindermordes Schuld!

„Graf Hugo bin ich, an Gütern reich,
An Jammer, ach, keinem Sünder gleich!
O Bruno! Bruno! mein Knabe süß!
Den ich um Gold ermorden ließ!

„In finstrer wilder Sturmesnacht
Hat der Mordgesell sein Herz gebracht;
Des Knaben rothes Herz, zum Pfand
Daß sein Haupt zerschellt an der Felsenwand!“

Laut heulend verhüllt er sein Angesicht.
Doch Leo hält sich länger nicht:
„„Graf Hugo! mein Vater! — an Bruno's Herz,
Soll brechen dein letzter Erdenschmerz!

„„Der Knappe dem du bezahlt mein Blut,
Er ließ mich wandern in Gottes Hut;
Ein Hirschlein hat er statt meiner erlegt,
Sein Herz dir gebracht — das meine schlägt!

„„Das meine schlägt, o Vater, so hell,
Laut ruft es und fleht zum Gnadenquell:
O Heiland, der am Kreuz erblich,
Des Vaters, des Vaters erbarme dich!““

August Stöber.

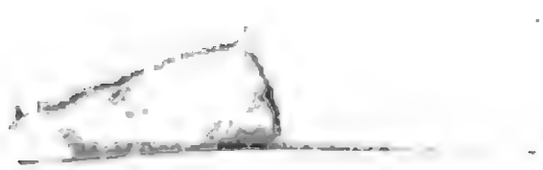

Digitized by Google

Digitized by Google

Die Hochzeit auf Weckmund.

Vom Weckmundschloß die Gräfin, das gottvergeß'ne Weib,
Hat an den Fürst der Hölle verkaufet Seel' und Leib.

Nun ist die Frist verlaufen, zum Teufel tritt sie schnell:
„Herr Satan, schürt für mich noch die Flamm' nicht in der Höll'!

„Drei Jährlein noch vergönnt mir zu leben in Saus und Braus,
Und seid zum Dank heut' Abend beschieden in mein Haus!

„Der Preis den ihr empfanget, er wird euch nicht gereu'n,
Als Bräutchen soll euch werden mein schmuckes Töchterlein!"

*

Sie sitzen im Gemache um Mitternacht zu drei'n:
Die alte Hex', der Teufel, das arme Töchterlein.

Beim Hochzeitims da funkelt der Wein wie Feuerglut;
Dem Teufel und der Hexe schmeckt auch der Braten gut.

Dem Mägdlein aber sieht er etwas verdächtig aus,
Nicht will ihr eben munden die fette Fledermaus.

Der Bräutigam ſpricht zierlich, reißt manchen feinen Witz,
Und dreht ſich ganz manierlich auf ſeinem Sammetſitz.

„Wo ſteht denn euer Schlößlein? welch' iſt euer Wappenſchild,
Herr Graf, gewiß ihr führet darin ein Engelbild?“

So ſpricht die Maid. Der Böſe rückt her und hin den Pfühl:
„„Ja, ſelbſt in meinem Dienſte hab' ich der Engel viel!““

„Herr Graf, wie heißt der Heil'ge zu dem ihr täglich fleht?
Damit auch ich ihn rufe fortan in mein Gebet...“

„„Mein Heil'ger?... weiß nicht grade wie er den Namen führt,
Doch geb' ich ihm die Ehre, die Ehr' die ihm gebührt.““

„Herr Graf, ihr habt im Schloße doch ein Kapellchen auch,
Drin man die Gottesmutter verehrt nach Chriſtenbrauch?

„Drin man dem Gottesſohne, dem Heiland Jeſu Chriſt....“
„„Fluch! dreimal Fluch!....““ Laut heulend Satan verſunken iſt.

*

Zu Egisheim da ſtrömet das Volk die Straß' herauf,
Blickt nach dem Holzſtoß ſchaudernd; die Flammen praſſeln auf.

Zwölf Hexen ſollen büßen für Zauber und Teufelsbund,
Darunter heißet Eine: Frau Gräfin von Weckmund.

Auguſt Stöber.

Die Sage von der Herkules-Keule.

Der Recke, der mit Göttermacht
Im alten Griechenland
Der Rieſenwerke zwölf vollbracht,
Wie männiglich bekannt:
Kam auch einmal auf ſeiner Fahrt
In unſre Alſa-Gau'n,
Er brummt gar mürriſch in den Bart
Wie er das Land thät ſchau'n.

Nicht mocht ſein Blick ſich letzen ſehr
An dichter Wälder Graus,
Und minder noch an Wolf und Bär
Die drinnen hielten Haus.
Er ſchwang voll Unmuth hoch die Keul'
Und trieb die Menſchlein klein,
Die zappligen, mit wilder Eil'
In Wald und Sumpf hinein.

Als einmal er nach ſchwülem Tag,
Vom Waidgeſchäfte müd,
Im Tannenwalde ſchlummernd lag
Und juſt die Sonne ſchied,

Da kam von Grimm und Wuth erfüllt
Ein Bär in ſchnellem Lauf,
Und aus dem Schlafe weckt er wild
Den Rieſenſchläfer auf.

Der hatt' ſich deſſen nicht verſehn,
Er folgt dem Petz in Eil'.
Doch als er ſtand auf Wasgau's Höhn
Vermißt er ſeine Keul!
Gelaſſen hat er ſie im Wald
Als ihn das Thier geweckt,
Er lief zurück und ſucht' und ſchalt,
Doch hat er nichts entdeckt.

Die Menſchlein aber han einſt ſpat
Die Keul' im Wald erſchaut,
Und zur Erinn'rung eine Stadt
An jene Stell' erbaut.
Stadt Colmar war's. Seit jener Zeit
Führt ſie das Rieſenbild —
Herakles Keule — lang und breit
Im bunten Wappenſchild.

Fr. Otte.

Der Hexenthurm.

Bei Colmar ſtand auf dürrer Au
Ein Thurm ſo finſter und ſo grau,
Der lugte trüb hinein in's Land
Und ward der Hexenthurm genannt.
Da trieben ihr Weſen
Die Hexen und Druden,
Mit Gabeln und Beſen,
Mit Gold und mit Ruthen.

Wohl ſchwand der Thurm längſt von der Flur,
Von Hexlein auch iſt keine Spur,
Doch wenn in düſt'rer Mitternacht
Der ſtille Mondmann einzig wacht
Da rauſcht es, da regt ſich's
Tief unten am Strande,
Da huſcht's, da bewegt ſich's,
Da trappelt's im Sande.

Und ſieh' mit Eins hebt ſich empor
Der Hexenthurm. Der wilde Chor
Schlingt raſch den Reigen um das Haus
Und tanzt und ſingt, es iſt ein Graus.

Sie reiten auf Stielen
Von Beſen geſchwinde,
Sie klappern wie Mühlen
Und ſummen im Winde.

Und immer lauter ſingen ſie,
Und immer toller ſpringen ſie;
Es dauert fort die ganze Nacht,
Bis Sonnenlicht am Himmel lacht.
Da huſchen ſie nieder
Und tauchen vereint
Und kehren erſt wieder
Wann Mondmann erſcheint.

Fr. Otte.

Die Kapelle.

Auf einem Hügel des Wasgau's lag
Vor Alters eine Kapelle,
Ein schattiger Busch sie rings umschloß
Und aus des Hügels Busen ergoß
Sich eine sprudelnde Quelle.

Kein Pilger zog durch dieses Gefild
Der nicht am Brünnlein sich labte,
Nicht auf der heiligen Mutter Altar,
Der dieses Kirchlein gewidmet war,
Ein frommes Opfer gabte.

Schon glühte die Flur im Abendroth,
Schon blöckte das Schaf nach dem Stalle,
Da kam ein Weib, eine Seraphsgestalt,
Den Hügel festlich heraufgewallt,
Und trat in die dämmrichte Halle.

In einem Körblein von Silberdraht
Trug sie ein Blumengewinde,
Das langsam ihre rosige Hand
Der Säugerin um den Nacken wand
Und ihrem göttlichen Kinde.

Jetzt warf die Holde vor den Altar
Mit naſſem Auge ſich nieder:
„O du, für deren Sohn ſein Arm
Sich wappnete, ſtille meinen Harm,
Gib meinen Benno mir wieder!“

„„Herr Gott!““ ruft, auf den Führer gelehnt,
Ein Blinder von edler Geberde,
Jetzt aus des Kirchleins offenem Thor.
Die Jungfrau hebt ihr Antlitz empor
Und ſinkt entgeiſtert zur Erde.

Der Blinde taumelt neben ſie hin:
„„Du biſt es; deine Stimme,
Mein Herz, o Jutta, verräth dich mir;
O Schickſal! nur noch ein Wort von ihr,
Dann trotz' ich deinem Grimme.““

Er preßt ſie an's Herz; Verzweiflung pocht
In ihm. Mit ſüßem Schrecken
Erwacht der Engel und flüſtert ihm zu:
„Du biſt's, mein Benno, du biſt's, nur du
Kannſt aus dem Tode mich wecken!“

Ach! ihr verbarg die Dunkelheit
Sein todtes Auge. Mit Schauern
Rief er: „„Mein letzter Wunſch iſt erfüllt!
Nun will ich in ewige Nacht gehüllt
Des Lebens Reſt vertrauern.““

„Ich irrte, du biſt mein Benno nicht,“
Seufzt Jutta. — „„Leider getroffen!
Dein Benno war blühend, ihm lachte das Glück
Und dieſer kömmt blind aus der Ferne zurück,
Ach! und hat nichts mehr zu hoffen.““

„Nichts mehr?“ ſprach Jutta und küßt ihn entzückt,
Und netzt ſein Antlitz mit Zähren:
„Mein Benno bedarf einer leitenden Hand,
Die reich' ich ihm morgen zum ewigen Pfand
Der Treue vor Gottes Altären“.

Er ſinkt der Edlen zu Fuß und lallt
Des Segens ſchmelzende Töne.
Hier, wo er die Traute wieder fand,
Hier weihte der Prieſter das heilige Band,
Und Engel fei'rten die Scene.

Pfeffel.

Johannes Rösselmann.

Der böse Bischof Walther hat
Bedrängt, so Land als Stadt;
Vergessend Meß und Chorgesang
Labt ihn nur Waffenklang.

Auch Colmar hält er lange Frist
Umstrickt mit arger List;
Sie harrt des Retters in der Still',
Doch Keiner nahen will.

Was steht am Thor?.... Ein Riesenfaß!
Drin schäumt wohl goldnes Naß!
Hoch oben steckt ein grüner Mai'n;
Wie heißt der Edelwein?

Ist's Reichenweih'rer klar und gut?
Ist's purpurn Türkenblut?
Rauscht frisch drin Beblenheimer Fluth?
Sprüht Zellenberges Gluth?

Und durch die Gassen dumpf und schwer
Die Tonne rollt daher.
Sie haben erst in später Nacht
Den Krahnen aufgemacht.

Da ſpringt heraus ein gut Geſell
In Waffen blank und hell:
Der Schultheiß Johann Röſſelmann,
Den hielt des Biſchofs Bann.

Er ſchleicht zum Thor, in tiefem Schlaf
Er da die Wächter traf;
Nicht ſtört' er gern ſo ſüße Raſt,
Schließt auf das Thor in Haſt.

Und Habsburg da! hei Habsburg da!
Schallt's luſtig fern und nah.
Mit lautem Spiel, mit blankem Speer,
Durch's Thor dringt Rudolfs Heer.

Des Biſchofs Söldner haben Eil',
Flucht iſt das beſte Theil;
Und Keiner wohl noch koſten mag
Was tief im Faſſe lag.

Im Rathhaus aber ab und auf
Drängt ſich der Bürgerhauf';
Da ſchallt empor zum Becherklang
Des Sieges Jubelſang.

Des wackern Küfers habet Acht,
Der euch den Wein gebracht!
Schenkt ein! ſchenkt goldnes Türkenblut!
Hell ſprüht der Freiheit Gluth!

August Stöber.

Drei-Aehren.

Chronik-Sage.

Aus der Kloſterkirche ſchleichet,
Bangen Tritt's, ein bleicher Mann;
Seine Haare ſträuben wild ſich —
Ach! daß er nicht beten kann!

Hat mit frevelhaftem Sinnen
Frech geraubt ein heilig Gut,
Und ihn treibet das Verbrechen,
Und es ſtarret ihm das Blut.

Alſo zieht er fluchend fürder,
Kaum daß noch ſein Stab ihn hält;
Bebend greift er nach der Hoſtie,
Wirft ſie ſcheu in's Aehrenfeld.

An drei Halmen bleibt ſie hangen, —
Bienlein fliegen ſchnell herbei,
Bauen emſig drum die Waben,
Summen ſanfte Melodei.

Aus den ſüßen Brombeerblüthen
Ziehn ſie friſchen Honigſaft,
Können gar nicht ruh'n und raſten,
Fühlen ſchon die Himmelskraft.

Und allnächtlich ſchweben Klänge
Nieder zu dem ſel'gen Ort,
Blumen öffnen ſich und lauſchen,
Lüftchen trägt die Klänge fort.

Und die Wandrer die vom Thale
Still betreten jene Höh'n,
Fühlen mild ihr Herz erſchloſſen,
Himmelswonnen ſie umwehn.

Betend wallt herauf ein Prieſter,
Weihet die beglückte Stell',
Bald umſchließet die drei Aehren
Eine heilige Kapell'.

Fromme Einfalt trägt das Wunder
Weithin über Thal und Höh'n;
Manch ein Waller aus der Ferne
Naht mit heißem, ſtillem Fleh'n.

Freundlich ſchaut das Kirchlein nieder,
Die Drei-Aehren jetzt genannt,
Streuet reichen Aernteſegen
Auf das ſchöne Alſaland.

August Stöber.

Drei-Aehren.

Ort-Sage.

Einſt fuhr, wo nun Drei-Aehren,
Ein Bauersmann vorbei,
Der ſchwang die Peitſche luſtig
Und pfiff ein Lied dabei,
Zu Markte wollt' er fahren,
Drum hielt er keine Raſt,
Und trieb und hieb die Pferde
Mit athemloſer Haſt.

Und als er kam gefahren
Durch dieſen wilden Wald,
Da rief ihm eine Stimme
Aus den Geſträuchen bald;
„Halt an! im Thale drunten
Gib aller Welt es kund:
Ein Kirchlein ſoll erſtehen
Auf dieſem grünen Grund.“

Wohl hat der Bauer ſchauernd
Des Himmels Ruf gehört,
Doch hat ihn das mit nichten
In ſeinem Drang geſtört;

Zu Markte will er fahren,
Drum hält er keine Raſt,
Und peitſcht die Pferde wilder
Mit athemloſer Haſt.

Schon kommt er heimgefahren,
Mit wohlgemuthem Sinn,
Erjagt hat er in Eile
Sich reichlichen Gewinn,
Und luſtig rollt der Wagen
Das Münſterthal daher,
Die Säcke hochgeſchichtet
Von Waizenkorne ſchwer.

Hei! wie die Ketten raſſeln,
Hei! wie die Peitſche knallt,
Und wie vom hellen Pfeifen
Die Waldung wiederhallt!
Doch als er kam gefahren
Herauf zur ſelben Statt,
Wie ſchnaubten da die Pferde
Vom Ziehen todesmatt.

Und auf der Straße plötzlich
Da bleibt der Wagen ſtehn,
Der Bauer ſpringt vom Roſſe,
Zu prüfen was geſchehn,
Er will die Säcke ſchütteln,
Die liegen ſchwer und hart,
Der Waizen iſt darinnen
Zu lauter Stein erſtarrt.

Erst von des Bauers Flüchen
Erdröhnt der Felsen hohl;
Doch faßt ihn bald ein Schauer —
Die Stätte kennt er wohl!
Er zittert auf den Knieen:
„Verzeih' mir, Herre Gott!
Ich trieb in blinder Gierde
Mit deinem Worte Spott.

„Nun sei von dieser Stunde
Mein Hof und Stadel dein:
Ein Kirchlein will ich bauen
Auf diesem heil'gen Stein!“
Er hat es kaum gerufen
Und frisch sich aufgerafft,
Da regen schon die Pferde
Sich mit erneuter Kraft.

Schon hält im Hofe drunten
Das freudige Gespann;
Und früh des andern Tages
Enteilt der Bauersmann:
Gleich sputen sich die Maurer,
Gelichtet ist der Wald,
Erstanden ist Drei-Aehren,
Das Kirchlein, alsobald.

Und als hierauf der Bauer
Den Waizen ausgestreut,
Da hat er tausendfältig
Mit Segen ihn erfreut.

Sein weites Fruchtgefilde
Steht in des Himmels Huth,
Auf ſeinen goldnen Garben
Der Segen Gottes ruht.

Adolf Stöber.

Der weiße See.

1.

Es liegt im Alſalande
Ein ungeſtümer See,
Wohl ragt an ſeinem Strande
Kein Blümchen in die Höh';
Nur dichte Nebel ſteigen
Aus ſeinem Grund empor
Und Peſt und arge Seuchen
Gebiert der finſtre Moor.

Die Hütten ſtehn verlaſſen
Im wilden Urbisthal,
Verödet ſind die Straßen,
Die Bäume gebeugt und kahl.
Der Seher ſprach: Es wendet
Sich nicht der Geiſter Wuth,
Eh' ihr der Tiefe ſendet
Und opfert ein Kindlein gut.

Wer will das Opfer wagen?
Kein Zögern frommt, wohlan!
Die Väter ſehn mit Zagen
Die trauten Kleinen an:

Denn ſolchen Schmerz zu dulden
Fühlt Keiner von Allen Luſt,
Ein Jeder drückt mit Hulden
Sein Kindlein an die Bruſt.

2.

Zu Plixburg auf dem Schloſſe
Da liegt Herrn Anſelm's Kind,
Auf Roſen die ſchönſte Roſe,
Im Garten, weich und lind.
Die Wärterin hat verlaſſen
Das Kindlein zu dieſer Stund',
Sie läßt ſich lieber umfaſſen
Vom Jäger im Waldesgrund.

Da ſchießt mit ſchwarzem Gefieder
Ein Aar, ſchnell wie ein Pfeil,
Wohl auf das Kindlein nieder
Und faßt es an mit Eil.
Er trägt von dannen ſchnelle
Herrn Anſelm's liebſten Hort,
Weit von der blumigen Stelle,
In die grauen Wolken fort.

Doch wird's des Räubers Krallen
Zu ſchwer, und aus der Höh'
Läßt er das Kindlein fallen
Hinunter in den See.

Da horch! wie's aller Orten
Mit einmal drinnen gährt!
— Das Opfer iſt ihm worden
Das er ſo lang entbehrt.

Am andern Morgen glänzet
Der See kryſtallenhell,
Mit Blumen iſt bekränzet
Am Ufer jede Stell'.
Bald winken Hütten wieder
Am grünen Bergeshang,
Und von dem Hügel nieder
Tönt heller Alphornklang.

Fr. Otte.

Der Schlüſſelſtein.

Epiſode aus dem epiſchen Gedichte Rappoltſtein.

Wohl herrſchten viele ſchauerliche Sagen
Von Geiſtern in dem Rappoltſtein'ſchen Land;
Dort, wo des Schlüſſelſteines Felſen ragen,
Da hat die Königin der Fey'n, Haband,
Den Thron in einer Höhle aufgeſchlagen,
Dort bricht ſie, von des Tages Licht verbrannt,
Des Nachts hervor mit ihren weißen Frauen,
Und läßt ſich den erſchrock'nen Blicken ſchauen.

Bald ſchweifen ſie im Wald an Eichenſtämmen,
Und bald durch Wieſen hin und durch das Feld,
Wo ſie des Wand'rers irre Schritte hemmen.
Man ſieht ſie oft, vom Kerzenlicht erhellt,
Der edeln Roſſe lange Mähne kämmen;
Und mit dem Wachs, das glühend niederfällt,
Beſtreichen ſie das Haar den muth'gen Thieren,
Das ſie mit ſchönen Flechten freundlich zieren.

Doch freundlich ſind nicht immer ihre Züge,
Oft raubt ſie Heerd und Hirt; auf dunkelm Pfad
Entreißet ſie den Säugling ſeiner Wiege,
Entflammt der Menſchen Bruſt zu böſer That;

Regt Länder an zu wild aufglüh'ndem Kriege;
Wenn ſie geharniſcht einem Schloſſe naht,
Und blaue Flammen ihre Waffen färben,
So droht dem edeln Hauſe das Verderben.

Sie ſtammte vom dämoniſchen Geſchlechte
Der nord'ſchen Götter, von dem alten Thor;
Oft ſenkten die geheimnißvollen Mächte
Auf einen Hain ſich hin; weh' jedem Ohr,
Das ſie vernahm im Grauſen dunkler Nächte,
Wie heulte da der Sturm; wie hoch empor
Zum Himmelsbogen weht die Loh der Eichen,
Die Thor getroffen mit den Donnerſtreichen!

Rinnbaldo führte einſt ein heidniſch Leben,
Und hatte ſich, ſo ging die Sage nun,
Dem Dienſt der Feyenkönigin ergeben,
Drum konnt' er nicht in ſeinem Grabe ruhn;
Wohl half ſie ihm den Rappoltſtein erheben,
Doch ſtrafte ihn die Gottheit für ſein Thun:
Die Erde ſchlang, ein fürchterliches Wunder!
Beim Schlüſſelſteine lebend ihn hinunter.

Oft war ſeitdem ſein Geiſt in grauſen Nächten
Im Schloß erſchienen, und dann ſah man ihn
Den Hausgenoſſen winken mit der Rechten,
Oft ſah man rothe Flammen um ihn glühn.
Es zeigte den Urſiniſchen Geſchlechten
Stets Unglück an, wenn die Geſtalt erſchien.
Jetzt ſieht Gertrude ſich die Thür' bewegen
Am Grabgewölb: Bleich ſtarrt ſie ihr entgegen.

„Erlöse mich, Gertrude!“ Diese Worte
Ertönen dumpf und hohl, — die Jungfrau bebt;
Sie schauet zu dem grauenvollen Orte,
Von welchem sich die Geisterstimme hebt.
Da that des Grabes lang verschloss'ne Pforte
Sich leise stöhnend auf, und langsam schwebt'
Der Ahne selbst heraus, und bei der Helle
Der Lampe schritt er in die Schloßkapelle.

So starr, als wäre sie von Stein gehauen,
War oberhalb die nächtliche Gestalt;
Des Auges unbewegte Blicke schauen
Vor sich dahin, empfindungslos und kalt;
Das Angesicht war bleich, das in den grauen
Geflechten rechts und links das Haar umwallt;
Die Stirne, wo sich tiefe Falten zeigen,
Ist schwarz umranket mit Cypressenzweigen.

Sein Leibrock wallt in langen, grauen Falten
Ihm zu den Füßen hin; von einem Ring
War auf der Brust sein Mantel festgehalten,
Der schwarz die mächt'gen Glieder ihm umfieng;
Die Seite war bewehrt mit einem alten
Zweihänd'gen Schwerte, das am Gürtel hieng,
Und überall erblickt man blut'ge Flecken,
Die seiner Kleider weiten Umfang decken.

Und also spricht der Ahn' in dumpfem Tone:
„Ich bin Rimbaldo's Geist, der ich im Grau'n
Der Mitternacht in diesen Bergen wohne;
Ich ließ einst die granit'nen Blöcke hau'n,

Die hier als Thürme von dem Wolkenthrone
Der Felsen drohend in die Eb'ne schau'n.
Mit mir sah man den Herrscherstamm beginnen,
Der jetzt noch grünt auf dieses Thurmes Zinnen.

„Doch, weil ich auf des Frevels lockerm Grunde
Sie hab' erbaut, so will des Schicksals Rath,
Daß dir's verkündet werd' aus meinem Munde,
Daß meines Stammes Ende sich genaht.
Ich war ein Heide, und ich stand im Bunde
Mit finstern Mächten; manche böse That
Hab' ich verübt bis an des Grabes Schwelle,
Gereizt vom blendenden Betrug der Hölle.

„Spolet ist meine Heimat, doch dem Norde
Entstammt ist meiner Ahnen edles Blut;
Von dort her schifften sie mit einer Horde
Von Kriegern durch des Meeres grüne Fluth.
Durch Thor's Gewalt, der zu des Kampfes Morde
Entflammet seiner Söhne Göttermuth,
Schuf ihnen ihre kühne nord'sche Lanze
Ein schönes Reich in Welschlands Sonnenglanze.

„Auch ich entsagte nicht den alten Göttern,
Oft dient' ich ihnen Nachts im dunkeln Hain;
Die Felsen sahen oft bei grausen Wettern
Und bei des Mondes blutigrothem Schein
Mein Beil gefang'ner Feinde Haupt zerschmettern,
Und sein Geblüt hingießen auf's Gestein,
Um die Gewalt der Götter auf Altären,
Wo Menschenblut aufdampfte, zu verehren.

„Da ſchenkten mir die Götter jene Leier,
Die Horter einſt beſaß; wenn meine Hand
Sie rührte in geheimnißvoller Feier,
So floß der Thau befruchtend auf das Land,
Und milder leuchtete der Sonne Feuer;
Die Peſt, die drohende Gefahr entſchwand;
Die Aehre wallt', der Segen bog die Bäume,
Und Schätze füllten meines Speichers Räume.

„Bald wurde Gold und große Ländereien
Nun durch Dämonengunſt mein Eigenthum;
Man ſah mich wie ein Mandelreis gedeihen,
In Schlachten und Turnieren wuchs mein Ruhm;
Doch in des Heidenthumes Wüſteneien
Verdarb das Herz; von Roma's Heiligthum
Traf mich der Bann mit ſeinem mächt'gen Blitze,
Auswandern mußt' ich von dem heim'ſchen Sitze.

„Zuſammen raffte ſchnell ich all' das Meine,
Und floh, und kam in die alſat'ſche Flur;
Bald hier gewahrt' ich auf dem Schlüſſelſteine
Des alten Götterdienſts willkommne Spur,
Geheime Bilder und geweihte Haine:
Sieh'! da erneut' ich meinen alten Schwur
Der finſtern Macht; zum neuen Heimatheerde
Erkohren wurde die druid'ſche Erde.

„Ich kaufte hier des Rappoltſteines Höhe,
Und baute mir der Schlöſſer ſtolze Pracht.
Bald, durch das Bündniß einer neuen Ehe,
Begründet' ich dann feſter meine Macht;

Doch unterließ ich nicht, der Götter Nähe
Zu huld'gen in der grauen Wetternacht:
Ich füllte ihnen oft beim Mondesſtrahle
Mit Feindesblut die ſchöne Opferſchale.

„Und, wie einſt in den italien'ſchen Auen,
So machten mich die Götter hier auch bald
Zum reichſten Saßen in des Rheines Gauen;
Kühn trotzt' ich ſelbſt der feindlichen Gewalt
Der Zeit, und ſpät noch ſahen holde Frauen
Bewundernd meine blühende Geſtalt;
Ich leerte freudig bis zum letzten Strahle
In reichen Zügen meines Glückes Schaale.

„Doch endlich nahte ſich das bange Grauſen
Des Todes mit zerſchmetterndem Gefühl,
Und eine Stimme, wie das ferne Brauſen
Des Donners, rief: „Schon ſteheſt du am Ziel,
Doch haſt du keinen Theil an Gott; denn draußen
Iſt die abgött'ſche Zauber-Brut!“ — da fiel
Ich voll Verzweiflung hin in meiner Kammer,
Und betete zu Gott in lautem Jammer.

„Drauf ſah ich, wie ſich meine Blicke hoben,
Nach meinem Schwert; da wurde es mir klar,
Schnell, wie durch Blitzesleuchten, wie es oben
Am Griffe, wie ein Kreuz geſtaltet war;
Da ſtillte ſich mit einem Mal das Toben
In meiner Bruſt, huldreich und wunderbar
Erſcholl in meinem Innern eine Stimme:
„Dies Bild entreißt dich Gottes ew'gem Grimme.“

„Und laut anflehend falte ich die Hände
Darüber hin; o heil'ge Königin
Des Himmels, rief ich aus, Maria! wende
Die Blicke voll Erbarmen auf mich hin!
Einſt lageſt du mit Qualen ſonder Ende
Am Kreuze deines Sohnes auf den Knie'n:
Ach, wie ſo kläglich, wie zerreißend wühlte
In deinem Buſen, was der Gottmenſch fühlte!

„Da hat das Schwert, das in dein Herz gedrungen,
Vom Schwerte der Verdammung uns befreit;
Der Tod, womit dein ew'ger Sohn gerungen,
Hat ew'ger Lebenswonne uns geweiht:
Drum ſiehe, dieſes Schwert, das ich geſchwungen
Als Heid', in meines Herzens Dunkelheit,
Betracht' es nicht als mörderiſche Waffe,
Gib, daß es mir als Kreuz mein Heil verſchaffe.

„Du beteteſt zu meines Retters Füßen,
Das Kreuz umfah'nd in namenloſem Schmerz,
Drum ſieh' mich fleh'nd dies Kreuzes-Schwert umſchließen,
Ach! liebend bricht zu deinem Sohn mein Herz;
Du willſt's, Allmächt'ge — und die Engel grüßen
Als heiliges Geräth ein blut'ges Erz.
Du redeſt, und das Schlechte kann auf Erden
Zum Größten, Beſten umgewandelt werden.

„So tönte aus beklommner Bruſt die Bitte
Zur Helferin im Himmelslicht empor,
Doch ſchallte weder in des Herzens Mitte
Ein Troſteslaut, noch in mein lauſchend Ohr.

Schon wandelten mit rieſenhaftem Schritte
Die Sterngebilde aus dem Himmelsthor,
Und ſtrahlten nieder aus der hohen Ferne,
Doch meine Bruſt erhellten keine Sterne.

„Jetzt aber ſchien mir doch ein Strahl zu leuchten,
Ich dachte meiner Leier: Wenn Geſang
Selbſt rohe Kriegerblicke kann befeuchten,
Wenn Horter's Lied bis in die Tiefe drang,
Wo fühlend ſelbſt die Nornen ſich erweichten,
So wirſt auch du, mein fleh'nder Harfenklang,
Nicht unerhört aufſteigen zu den Ohren
Der Jungfrau, die das Heil der Welt geboren.

„Und nun beſang ich, ohne zu erzittern
Vor Wodan, deſſen fürchterliches Droh'n
Geſchworen, mir den Schädel zu zerſplittern,
Jehova's Größe, welche ihren Thron
Erhoben über rollenden Gewittern.
Statt Thor's, beſang ich Gottes ew'gen Sohn,
Der, um des Todes Stachel zu beſiegen,
Hinunter in den Flammenpfühl geſtiegen.

„Und ſtatt der Freya, ſang mein Lied Marien:
„„O, die du ſtrahlſt im ſeligen Verein,
Um welche ew'ge Lebensbäume blühen,
Der fromme Lippen heil'ge Lieder weihn,
Zu welcher hoffend die Bedrängten fliehen,
Zu welcher jeder Menſch, der gut und rein
Geblieben iſt im irdiſchen Getümmel,
Aufſteiget in den ſchönen Sternenhimmel!

„„Der Gnade Mutter und des Mitleids Quelle,
Der Unglückſel'gen Troſt, der Kirche Licht,
Sei du mein Anker, wenn ſich wild die Welle
Des innern Sturms an meiner Seele bricht.
Ach! mich umringt die bittre Angſt der Hölle,
Verſchmähe, Herrſcherin, mein Flehen nicht,
Im Himmelsglanze zeig' mir deine Nähe,
Eh' ich in meinem Jammer ganz vergehe.““

„Es war in meiner Halle, wo mein Flehen
So mit des Himmels heil'gen Mächten rang.
Da ſchienen reine Lüfte mir zu wehen,
Und ſchöner, näher tönte Harfenklang:
Die Heil'ge ſelbſt kam von des Himmels Höhen
In einer Wolk', ein Regenbogen ſchlang
Sich um ſie her, von Engeln rings umgeben,
Sah man ſie zu der Veſte niederſchweben.

„Ihr Auge ſtrahlt', aus ihrem Munde kamen
Die Worte mit gar wunderholdem Ton:
„„Weil du die Jungfrau, die dem Schlangenſamen
Das Haupt zertrat, durch ihren ew'gen Sohn
Haſt angerufen in des Schwertes Namen,
Das mir die Bruſt durchdrang, ſo ſoll zum Lohn
Dich eine Jungfrau von den mächt'gen Ketten
Des Söhnungs-Ortes durch ein Schwert erretten.

„„Dann ſoll die blut'ge Spur, die am Gewande
Dir klebt, vertilget werden; frei und rein
Steigſt du empor, erlöst von jenem Bande,
Und geheſt zu dem ew'gen Frieden ein.

Doch dir verkünd' ich: Was in deinem Lande
Von Mannesnamen wird lebendig sein,
Wird dann begraben mit dem Helm, dem Schilde,
Und dein Geschlecht entschwindet dem Gefilde.""

"Die Heil'ge hat's gesprochen, hingeschwunden
Schon war sie in des Himmels heitern Höh'n.
Noch immer hielt ich jetzt mein Schwert umwunden,
Und lag auf meinen Knie'n mit heißem Fleh'n.
Bald war darauf mein Geist des Leibs entbunden,
Und weggerissen, wie durch Sturmesweh'n,
Empfind' ich, daß den aufgelösten Sinnen
Die Bilder wie in Nelbelduft zerrinnen.

"Drauf fand ich mich in einem Steine wieder,
Der glich des Leibes früherer Gestalt;
Noch hörte ich und sah; doch auf die Glieder
Verlor der Wille jegliche Gewalt:
Ich fühle, daß im Leibe auf und nieder
Statt warmen Bluts ein eis'ger Frost mir wallt;
Ich kann nicht Hand, nicht Fuß, nicht Zunge regen,
Und nicht, vom Schlaf besiegt, zur Ruh' mich legen.

"Der Schlüsselstein war ehmals eine Halle,
Die sich die Götter auf des Wasgau's Höh'n
Von Jaspis, von Achat und von Metalle
Erbauet hatten, hehr und wunderschön;
Hier kamen sie, um bei dem Wunderschalle
Der Götterharfe Feste zu begehn,
Und ringsum tönte ihre laute Freude
Durch die Gebirge und die graue Haide.

„Seitdem der König, welchen eine Krippe
Gebar, hoch waltet in des Himmels Höh'n,
So fiel das Götterhaus, und nur die Klippe
Des Schlüſſelſteines blieb als Trümmer ſtehn;
Doch in der Tiefe, unter dem Geſtrippe
Sind noch die alten Hallen; hieher gehn
Die Götter oft, um ihre Wunderleier
Zu rühren in geheimnißvoller Feier.

„Wohl hatte mich Maria von dem Fluche
Des ew'gen Tods errettet, doch es ſtand
Noch nicht mein Name in des Lebens Buche;
Mich hatte Gott im Leben nie gekannt.
Drum ward ich nach dem Tod vom Richterſpruche
Als Stein in der Dämonen Haus gebannt,
Daß, weil ich einſt im Leben ihnen fröhnte,
Ihr Spott nach meinem Tode mich verſöhnte.

„Habande war es, der ich in dem Leben
Einſt diente, die Gebieterin der Fey'n,
Drum wurde mein Geſchlecht ihr Preis gegeben.
Jetzt ſah man drohend um den Rappoltſtein
Sie oft wie eine Wetterwolke ſchweben,
Und meine Kinder dem Verderben weih'n.
Sie reizte ſie, um mein Vergehn zu rächen,
Zu kühnem Mord und anderem Verbrechen.

„Durch ſie ward von Geſchlechte zu Geſchlechte
Ein Glied von meinem Stamm erwürgt; — der ſank
Durch eines Feindes meuchleriſche Rechte,
Den tödtete beim Mahl ein gift'ger Trank,

Der ſtarb auf dem Schaffot den Tod der Knechte;
Der ſchlug ſich ſelbſt, von Gram und Liebe krank;
Der ſtarb erdrückt von eines Baumes Stamme;
Der in den Fluthen; der ein Raub der Flamme.

„Oft ſchleifte ſie bei grauenvollen Wettern
Mir einen Enkel von dem Rappoltſtein
In dieſe Höhle, um ihn zu zerſchmettern:
Ich mußte ſeines Todes Zeuge ſein.
Sie rief: „„Ha! ſiehſt du, wie es lohnt den Göttern
Des alten Heidenthumes ſich zu weih'n;
Mit deinen Opfern haſt du mir das Leben
All' deiner ſpät'ſten Enkel übergeben.““

„So ſchlang ſich denn mein bleiches Geiſterleben
Jahrhunderte hindurch; doch meiner Pein
Ward von Marien noch ein Troſt gegeben!
Denn an der Höhle ragendem Geſtein
Sah ich die Harfe meiner Lieder ſchweben,
Oft tönen ihre Saiten mild und rein,
Bald ſchallen ſie wie wehmuthsvolle Klage,
Bald wie die Ahnung ferner, froher Tage.

„So oft die Silbertöne wieder klangen,
So linderten ſie meines Schmerzes Wuth,
Durch meines Herzens öde Tiefe drangen
Gar milde Hoffnungsſtrahlen, reiner Muth.
Ja ſelber meine kalten Marmorwangen
Benetzte lindernd eine Thränenfluth.
Und möglich wurde mir's, die grauſen Plagen
Der reinigenden Hölle zu ertragen.

„Und so half mir Mariens Huld die Sünden
Des Lebens sühnen, auch ist mir gewährt,
Um meinem Haus den Jammer zu verkünden,
Der fressend mir mein tiefstes Sein verzehrt,
Mich jedesmal dem Steine zu entwinden,
Wenn des Jahrhunderts Kreislauf wiederkehrt,
Der alles, nur nicht mich verschlingt; doch wehe!
Stets flohen meine Enkel meine Nähe.

„Du aber bist durchglüht von höherm Muthe,
Du flohest nicht, denn du bist gut und rein;
Wohl fühle ich's: du bist von meinem Blute;
Du sollst die Jungfrau mit dem Schwerte sein.
Und von dem Fluche, welcher auf mir ruhte,
Wirst du, Hochherz'ge, meinen Geist befrei'n;
Um des Geschickes Rathschluß zu vollenden,
Wird dich Maria selber zu mir senden.“

Er spricht's und schaut sie trauernd an, da beben
Gertrudens Glieder, doch sie fühlet bald,
Daß hehre Himmelskräfte sie durchweben;
Still betet sie, da sieht sie die Gestalt
Des Ahnen wie ein Nebelbild entschweben,
Das grau'nvoll an des Berges Seite wallt:
Sie schaut ihm lange nach mit starrem Blicke:
Am Boden bleibt ein rother Streif zurücke.

G. Dürrbach.

Der Hirzſprung, bei Tuſenbach.

Graf Anſelm iſt's von Rappoltſtein,
Der jagt den ſchönſten Hirſch waldein.

Längſt ſchon verlor ihn der Knechte Troß,
In's Dickicht reißt ihn ſein wildes Roß.

Wohl ſieht er den Abgrund der gähnend klafft,
Doch traut er des Roſſes Schwung und Kraft,

„Hilf Maria!“... Und hinüber ſetzt
Der Ritter, und athmet unverletzt.

Da ſchaut er empor an der jähen Wand;
Der Hirſch ſich röchelnd im Blute wand.

Nicht ferne von der Gnadenſtell',
Baut er Marien eine Kapell'.

Vom Bächlein das toſend durch Felſen rennt,
Man die Kapelle Tuſenbach nennt.

Auguſt Stöber.

Konrad von Rappoltſtein.

Geängſtet durch des Papſtes Fluch,
Zog Konrad aus dem Land,
Mit einem großen Heereszug
Zum fernen Jordanſtrand.
Es zieh'n von Deutſchlands Edeln viel',
Die Kampfluſt in dem Blick,
Dem Kaiſer nach, zu blut'gem Spiel:
Fahrt zu, Gott geb' euch Glück!

Kaum wallt in Aſia ihr Fuß,
Wird Kampf zum Loſungswort,
Blut tränkt die Flur, des Todes Gruß
Hallt gräßlich immerfort.
Um jede Spanne feindlich Land
Stritt man; doch ſtill davon!
Nicht dem was männiglich bekannt,
Hallt meines Liedes Ton.

Vom großen Rieſen Goliath,
Von ſeinem Heldentod,
Wie er gerüſtet, was er that
Rühmt der Wandsbecker Bot'.

Von wenig Kriegern in der Welt
Ward je so viel erzählt;
Auch ich hab' einen solchen Held
Für heute mir erwählt.

Es war in jenem Türkenheer
Ein wilder Sarazen',
So groß und breit, und dick und schwer,
Wie keiner noch geseh'n.
Ob er auch einen Tressenhut
Und einen Klunker dran,
Das weiß ich nicht, doch kurz und gut
's war ein gefährlich Mann.

Der kam mit jedem neuen Tag
Zum Christenlager her,
Und frug mit Hohn, ob keiner mag
Den Kampf mit Schwert und Speer
Mit ihm bestehn, und zeigt dabei
Sein blankes Schwert, das war
Dreimal so groß, bei meiner Treu!
Als das der Ritter gar.

So trieb er es schon lange fort:
Wohl wallt der Edlen Blut
Bei des Unglaub'gen keckem Wort,
Doch keiner hatt' den Muth.
Am sechsten Tage endlich kam
Ein wack'rer Rittersmann
Bewaffnet auf ihn zu und nahm
Mit ihm den Zweikampf an.

„Was willſt du, winz'ger Chriſtenhund,
Mit deinem Schwertelein?“
So donnert des Verruchten Mund,
„Ach, Zwerglein, laß es ſein!“
Der Ritter, Gott vertrauend, blieb;
Doch, eh' er ſich's verſah,
Zerſprang ſein Schild mit Einem Hieb
Und wehrlos ſtand er da.

Doch ehe nun zum zweiten Mal
Des Rieſen Schwert gezückt,
Durchbohrt' ihn ſchnell des Gegners Stahl.
Der Hölle zugeſchickt,
Fuhr ſeine ſchwarze Seele aus,
Mit ſchrecklichem Gebrüll;
Und beide Lager füllte Graus
Und düſt're Todesſtill'. —

Wer iſt der wack're Rittersmann,
Der lorbeerreiche Held,
Der das gethan? Sag' an, ſag' an,
Nenn' ihn mit Ruhm der Welt!
Im Lied, des Helden ſchönſtem Lohn,
Mög' er unſterblich ſein:
Der Edle war Alſatia's Sohn,
Konrad von Rappoltſtein!

Ch. Hackenſchmidt.

Die Brüder von Rappoltſtein.

Aus dem Epos: Rappoltſtein.

Laut tönt der Roſſe Wiehern, und die hellen
Jagdhörner ſchmettern durch das hohe Schloß;
Froh ſchallt der Hunde kampfbegier'ges Bellen,
Die Jäger rüſten fröhlich das Geſchoß;
Schon ſchauet Ortolph nach des Girsbergs Wällen,
Um die der erſte Strahl der Sonne floß.
Still mit geheimnißvollem Grau'n umgeben,
Und ſtarrend ſieht er ſie gen Himmel ſtreben.

„Was ſtarreſt du ſo regungslos gen Himmel,
Du träger, fürchterlicher Steinkoloß?
Verſchmäheſt du das freudige Gewimmel,
Hier in Sankt Ulrich's ſchöngebautem Schloß?
Noch ſchweiget ganz in dir das Jagdgetümmel,
Man hört kein ſchallend Horn, kein wiehernd Roß;
Wohlan, Wipold! Ich will nach Jägerweiſe
Dich wecken zu des Waidwerks frühem Fleiße.“

So redet Ortolph; ſeine Blicke weilen,
Scharf ſpähend auf des Girsbergs hohem Bau:
Ganz klein und grau, erhebt er ſich vom ſteilen
Felshaupt empor zum fernen Himmelsblau;

Doch deutlich unterſcheidet er zwei Säulen,
Mit einem Steingeſims; er ſieht genau:
Hier war der Laden, der das Fenſter deckte,
Geſchloſſen, daß kein Strahl den Bruder weckte.

„Hier ſchläft mein Bruder unter weichen Decken,
Bald ſteiget das Geſtirn des Tags empor!
Wohlan du, Landulfs Pfeil! du ſollſt ihn wecken!“
Er zielet nach dem Laden; weit hervor
Sieht man ihn die gewalt'ge Linke ſtrecken;
Des Pfeils Gefieder ruht am rechten Ohr.
Die Rechte zuckt, und von dem Bogenſtrange
Getrieben, fliegt der Pfeil mit hellem Klange.

Wipold kam aus dem vielbewegten Leben
Des Abends in die Einſamkeit zurück.
Hier überdenkt, ſich ſelbſt zurückgegeben,
Sein Geiſt des Tages wechſelndes Geſchick.
Die fürchterlichen Schlachtenbilder ſchweben
Auf's Neu' ihm vor; ihm däucht, daß ſeinem Blick
Der Tod Konrads, die Schlacht am Schlüſſelſteine
In friſcher und lebend'ger That erſcheine.

Ach! da erwacht ein banges, heißes Sehnen
Nach ſeinem Vater; wie er in der Schlacht
Hinfiel, gedenket er mit bittern Thränen:
Er kann nicht ſchlafen: ſein Gewiſſen wacht.
Er hört des Thurmes Fahne knarrend ſtöhnen,
Und weinend ſchaut er in die ſtille Nacht;
Ihm ſcheinet, daß das Flimmern der Geſtirne
Mit böſen Zeichen ſeinen Thaten zürne.

Er hört Geſpenſter durch die Lüfte toben,
Und auf den Thürmen in die Runde gehn;
Mit bangem Grauſen ſieht er ſich da oben
Allein auf dieſer Rieſenſäule ſtehn.
Es ſchwindelt ihm, und wie emporgehoben
Fühlt er ſich zu des Himmels fernen Höh'n.
Doch endlich legt er nun die müden Glieder
Lang' nach der Mitternacht zur Ruhe nieder.

Er ſchläft, es naht der Traum; da tritt die Leiche
Des Vaters mit zerſchelltem Haupt vor ihn,
Er ſieht die ſchweren Wunden um das bleiche
Geſicht in dunkelrothen Streifen glühn.
Es ſcheinet, daß die Rechte nach ihm reiche,
Als wollte ſie vom Lager weg ihn ziehn;
Da wacht er auf, es fliehen die Geſpenſter,
Das Morgenroth umſtrahlet hell die Fenſter.

Er ſpringt vom Lager auf, er tritt zum Bogen
Des Fenſters, um nach Ortolphs Burg zu ſehn.
Er reißt den Laden auf, und hergeflogen
Kömmt jetzt der Pfeil, ſchnell wie des Sturmes Wehn;
Der Pfeil durchdringt das Herz; in dunkeln Wogen
Entſtrömt das Blut; in dumpfem Klaggeſtöhn
Fällt er auf's Eſtrich hin als ſtarre Leiche:
Der Geiſt entflieht zum unbekannten Reiche.

Noch lange wüthete in Ortolphs Buſen
Der raſenden Verzweiflung grimmer Schmerz:
Ihm heilten keine Freunde, keine Muſen,
Kein Labewein das reuevolle Herz:

Und wie die Schlangenhaare der Meduſen
Begraust er ſeine That: Sein ſcharfes Erz
Will oft ſein unglückſel'ges Leben enden,
Kaum konnten es die Freunde ihm entwenden.

Da läßt der Kaiſer ſeine Stimme ſchallen,
Die nach Judäa ſeine Krieger ruft;
Und ſeines Reiches tapfere Vaſallen,
Sie ziehn, ihm folgend zu des Heilands Gruft.
Die Haufen ſammeln ſich; die Segel wallen;
Des Kreuzes Fahne wehet in der Luft,
Und Ortolph wachet auf nach langem Schlummer,
Der Ruh' entſagt er und dem bangen Kummer.

Zwar ſprach er: „Ohne Schuld iſt mein Gewiſſen,
Allein die Vorſicht, deren ew'ger Rath
Die Welt beherrſcht in grauen Finſterniſſen,
Sie hat es ſo beſchloſſen. Ewig hat
Sie meines Herzens Ruhe mir entriſſen;
Auf meinen Namen wirft die blut'ge That
Den fürchterlichen Schatten, und auf immer
Befleckt iſt meiner Ehre heil'ger Schimmer.

„Du aber, der du rühmlich jede Schande
Austilgen kannſt, o Tod, im Schlachtgewühl,
Dich will ich ſuchen im gelobten Lande.
Die blut'ge Taufe ſeie dort mein Ziel!
Abwaſchen will ich an des Jordans Strande
Die grauſe That im heil'gen Wellenſpiel,
Und für des Bruders Seele, auf den Höhen
Der heil'gen Stadt, die ew'ge Ruh' erflehen.“

Er ſpricht's, er ſchmückt ſich mit des Kreuzes Zeichen
Und folgt dem Kaiſer an des Saleſs Strand;
Wohl mancher Heide ſank von ſeinen Streichen,
Eh' ſelber er des Todes Ruhe fand.
Verſöhnet ſchwang ſich von dem Feld der Leichen
Die Seele aufwärts zu dem heil'gen Land,
Wo Wipold es ihm danket, daß er frühe
Sein Herz befreite von des Lebens Mühe.

G. Dürrbach.

Der Jagdgruß.

„Und morgen wieder, lieb Bruder mein,
Laß uns der edeln Jagd erfreu'n!

„Wer zuerſt erwachet zur frühſten Stund'
Deß Bolzen thu' es dem Andern kund.

„Am Fenſterladen ertöne der Schuß,
So ziemt ſich des Jägers Morgengruß!"

Schloß Girsberg und Sankt Ulrich ſtehn,
Zwei Brüderburgen, auf Nachbarhöh'n.

Sankt Ulrichs Herr, nach kurzer Nacht,
Am frühſten Morgen auferwacht.

Geſchloſſen noch drüben der Laden iſt,
Und der Bruder ſcheint zu verträumen die Friſt.

Gleich hält er bereit den beſten Schuß,
Zu künden am Erſten den Morgengruß.

Da öffnet auch drüben der Laden ſich ſchnell,
Der Bruder ſchaut ihm in's Auge hell.

Doch wehe!... Die Bogen ſind abgedrückt —
Hat Einer dem Andern den Tod geſchickt!

August Stöber.

Die Sage vom Tännchel.

Ein alter Berghirt hat die Sage mir vertraut.
Hoch auf dem Tännchel droben, wo die Felsenmauer,
Von Riesensteinen aufgeschichtet, Sturm und Menschen
Und Zeit zum Trotz, das graue Mooshaupt hebt,
Sind vom Urururvater seines Urvaters
Gewalt'ge Eisenring' gesehen worden,
Dran, vor viel tausend tausend Jahren
Schifftaue hiengen: Denn ein weiter See
Vom Alpgebirge bis nach Bingen füllt'
Das Thal einst zwischen Schwarzwald und Vogesen.
Und einmal, stets nach jeden hundert Jahren,
Ist eine laue duft'ge Sommernacht
Ergossen ob dem Land;
Der Mond wirft silberfunkelnd nieder
Die Lilienlichter von den blauen Höh'n,
Die Lüfte gehn erfüllt mit süßen Düften
Wie Geister die den Blumen sich entwunden.
Und unter allen Menschen wacht
Der Reinste nur, der ält'ste Greis,
Der lange hundert Jahre
In frohem Muth, in wundergläub'gem Sinne
Verbracht. Ein unbekannter Drang
Zieht ihn empor zur Tännchelwand.

Und wie er oben steht, so rauscht's und klingt
In dunkelgrünen hellkrystall'nen Wellen
Rings um ihn her: der weite See
Füllt, wie vor tausend tausend Jahren,
Das Rheinthal wieder, und vom Ufer stößt
Der Greis den Nachen, jugendkräftig rudernd
Und fährt, von Silberschwänen rings umzogen,
In's offne Meer. Tief unten schimmern
Im hellen Wassergrunde noch die Dächer
Der Städt' und Dörfer, und die Spitzen
Der Kirchen und der Münster funkeln
Vom Mondlicht mild verklärt;
Korallenzweige ranken dran, purpurne,
Und Perlen schlingen sich um Knauf und Kreuze;
Und lustig durch die Straßen schwimmt
Der Hai, der Wallfisch und das Heer
Der groß' und kleinen Meeresgrundvasallen.
Es fährt der Greis stillselig durch die Fluthen,
Bis daß der Mond die Lampe löscht,
Und blasser Schein im Osten zückt,
Den neuen Tag verkündend und die neue Zeit.
Und lächelnd wacht er auf im Lager,
Hört noch lang die alten Wasser rauschen,
Sieht alle Wunder jener Zaubernacht
Mit mächt'gem Walten sich vorübergleiten,
Und sinnt der Fahrt durch jene Räume,
Und sinnt der Einjahrhundert-Fahrt
Durch's eig'ne Leben gleichbeseligt nach.

August Stöber.

Die Bettlerin von Bilstein.

Das Bettelweib sitzt auf bemoostem Stein
Und starret so trüb in die Nacht hinein.
Da reitet, als eben der Morgen tagt,
Der Graf von Bilstein zur lustigen Jagd.

Das Bettelweib fleht: „Mein junger Herr!
Erbarmt euch, mich hungert und friert so sehr!“
Der Graf greift fluchend nach einem Stein,
Den wirft er dem Weib in die Schürze hinein.

Laut lacht er auf und reitet zum Wald,
Die Bursche jauchzen, das Hifthorn schallt,
Das Bettelweib aber erhebt sich schnell
Und kreischt ihm nach „Gottloser Gesell!

„Wohl reitest du lustig zu jagen aus,
Fürwahr! weit anders kehrst du nach Haus!“
Der Graf, er reitet drei Tage lang:
Die Senn' erschlafft, ihm wird so bang.

Er reitet am dritten Abend nach Haus,
Da packt ihn plötzlich ein kalter Graus,
Er sucht des schmucken Schlosses Spur,
Er findet die qualmenden Trümmer nur.

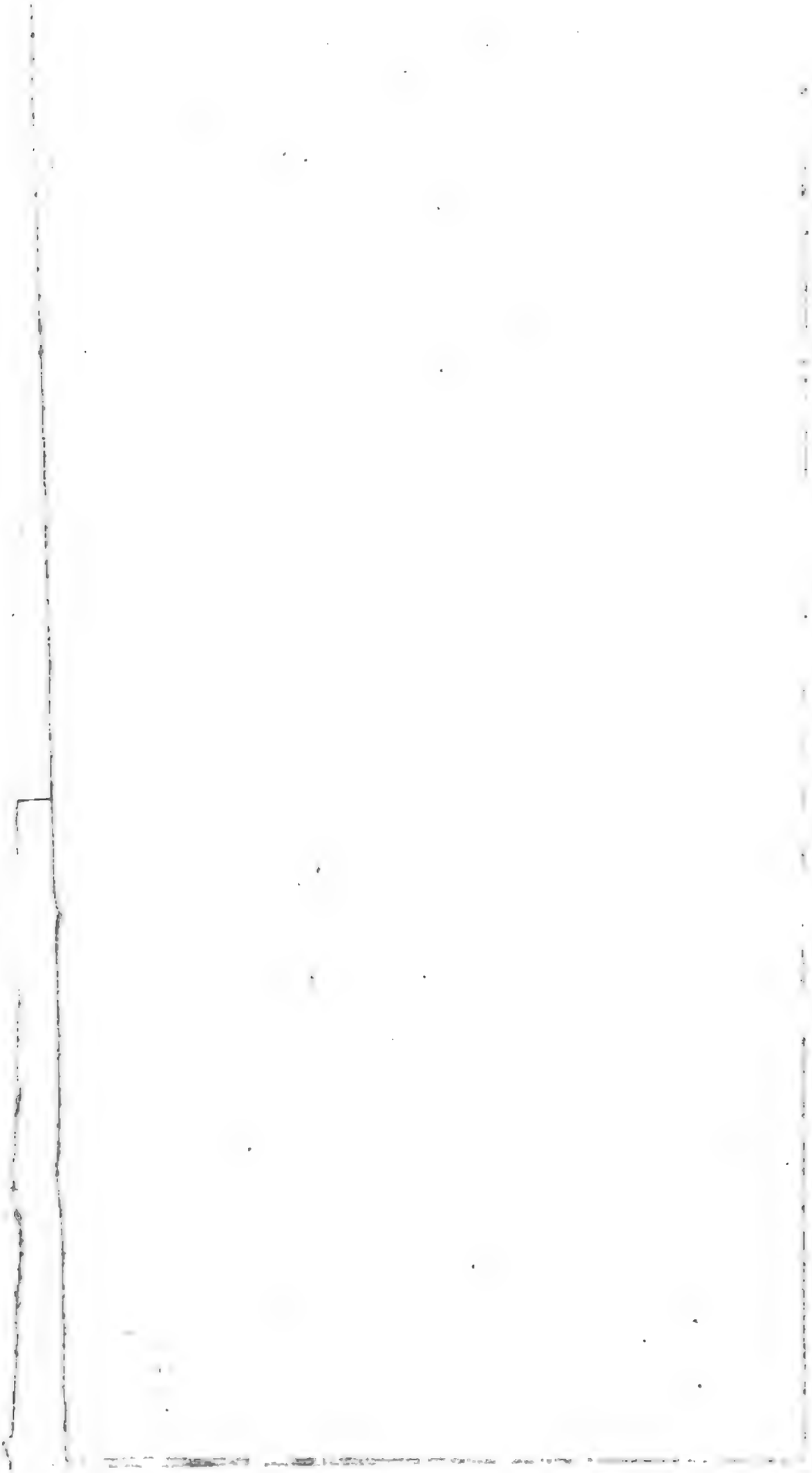

Digitized by Google

Digitized by Google

Der Nachbar hatt' in düſtrer Nacht
Mit ſeinen Leuten ſich aufgemacht,
Ließ ſchallen die Hörner, ließ klingen das Schwert
Und wüthend hat er den Bilſtein zerſtört.

Der Graf nimmt im Wahnſinn den Stab zur Hand
Und zeucht, ein Bettler, von Land zu Land....
— Das Bettelweib ſitzt auf bemoostem Stein
Und ſtarrt in die Trümmer des Schloſſes hinein.

Fr. Otte.

Tannkirch.

Im düstern Walde stehet
Ein Kirchlein verlassen und klein;
Da flieht, vom Lüstling gejaget,
Dem grimmen, da kaum es taget,
Eine zarte Jungfrau hinein.

Sie flehet: O Vater, beschütze
Mich vor des Argen Gewalt!
Der suchet sie aller Orten...
Umsonst! denn zur Tann' ist geworden
Das Kirchlein im düstern Wald.

Fr. Otte.

Der Silberzwerg.

Zu Mariakirch einſt fördert' man Silber viel zu Tag,
Nun ſind die Gänge verſchüttet, all' wie auf einen Schlag.

Der Zwerg im Felſengrunde ſchloß längſt des Segens Thor,
Nur Bröcklein wirft er ſpottend zu Zeiten noch hervor.

Was hat den winz'gen Gnomen in ſolchen Grimm gebracht?
Das war zwei blauer Augen ſternhelle Zauberpracht.

Des Steigers Mägdlein hat er am Quelle ſich erſpäht,
Und für des Berges Schätze nur Liebe ſich erfleht.

Sie aber ſprach: „Dem Knappen, dem bin ich treu und hold,
Iſt deine Liebe Silber, ſo iſt die ſeine Gold!“

Den Knappen gleich zur Stunde ſtürzt' er vom Felſen jach —
Dem Mägdlein ob der Kunde das Herz im Tode brach.

Der Silberzwerg im Berge ſchloß drauf des Segens Thor,
Nur Bröcklein wirft er ſpottend zu Zeiten noch hervor.

Doch will er wieder kommen, aufthun den Wunderſchrein,
Will ihn ein Mägdlein lieben und ihm treueigen ſein.

Ihr Jungfern, auf im Thale! ihr Jungfern zu Berge fein!
Friſch auf! friſch auf! will keine die Silberkönigin ſein?

Auguſt Stöber.

Die Alte von Hoh-Königsburg.

In des Schloſſes tiefſten Räumen ſchläft ein Weib ſeit vielen Jahren,
Eine Alte, bleich von Antlitz, und mit ſilberweißen Haaren;
Ruhe liegt auf ihren Zügen, doch in düſtrer Mitternacht
Hebt ſie ſich empor vom Lager, wenn ein Jahr den Lauf vollbracht.

Und ſie ſteiget geiſterähnlich auf des Schloſſes höchſte Zinne;
Steht ſie oben wird es helle, und der rauhe Sturm hält inne,
Und der Mond tritt aus den Wolken mit der lichten Sternenſchaar,
Und das Schloß ſcheint zu erſtehen wie's in alten Zeiten war.

Dreimal machet ſie die Runde, ernſt, mit heftiger Geberde,
Kündet dann dem Alſalande was das Jahr ihm bringen werde:
Wird es gut, da blickt ſie freundlich lächelnd nieder in das Land,
Wird es ſchlimm, da hebt ſie warnend hoch empor die weiße Hand.

Hat die Glocke ausgeſchlagen, ſteigt die Alte leiſe nieder
In der Ahnen tiefe Halle und der Mond verbirgt ſich wieder,
Und ſie legt ſich auf das Lager, über ihr ſchließt ſich die Gruft,
Bis der künftige Jahresmorgen wieder ſie in's Leben ruft.

Fr. Otte.

Herr Marx von Eckwersheim.

1.

Bei Nanzig war auf grünem Grund
Die heiße Schlacht entbrannt,
Wo Karl der Kühne von Burgund
In großer Fährde ſtand.

Und als er ſchon geſchlagen war,
Da focht ſein Bundsgenoß,
Der Graf von Naſſau immerdar
Noch ſtolz und hoch zu Roß.

Doch wüthend ſprengt auf ſie herbei
Ein blanker Reiterhauf —
Straßburger ſind's, die ſchwingen frei
Ihr ſtattlich Banner auf.

Und hurtig Einer ſchon am Haar
Den Grafen niederzwang,
Herr Marx von Eckwersheim es war,
Der that ſo guten Fang.

Und heim nach Bilſtein alſofort
In's Breuſchthal bringt er ihn,
Ein ſchweres Lösgeld will er dort
Vom reichen Grafen ziehn.

Straßburg bedung es anders hier:
„Was kommt euch in den Sinn?
Ihr fochtet unterm Stadtpanier,
Der Stadt iſt der Gewinn!“

Herr Marx indeß hielt ungeſcheut
Den Grafen in guter Haft.
Zur Tafel ſaß er eben heut
Mit ſeiner Männerſchaft.

Da fliegen raſch die Thüren auf,
Und in den hohen Saal
Eintritt ein kecker Söldnerhauf'
Und wünſcht geſegnet Mahl.

Straßburger ſind's, die ſtiller Weiſ'
Den Wall erſtiegen in Haſt,
Die treten vor den Tafelkreis
Und laden ſich zu Gaſt.

Gern ſtieße Marx voll Ueberdruß
Die dreiſten Gäſte vor's Haus;
Doch weil er ſich drein ſchicken muß,
So ruft er mit Lächeln aus:

„Dieweil, ihr lieben Herren, ich
Nun euer Gefangner bin,
So nehmt zum Löſegeld für mich
Den reichen Grafen hin.

„Doch komme des Burgunders Blut
Nun über euch allein:
Hei, Knechte, füllt die Becher gut
Mit rothem Burgunderwein!“

2.

Gefährdet ſteht ſeit langer Zeit
Herr Marx von Eckwersheim in Streit;
Des Biſchofs Vogt mit arger Liſt,
Wilſperger in Zabern, führt den Zwiſt.

Tod brütet ſein geheimer Groll,
Fallſtricke legt er ränkevoll,
Er ſchleicht allzeit nach ſeiner Spur,
Und that einmal den grimmen Schwur:

„Habt Acht! zwei Hände abgehau'n,
In euerm Wappen ſind zu ſchau'n;
Herr Marx, an euerm Händepaar
Mach' ich noch euer Wappen wahr!

„Und frei bekennen ſollt ihr dann,
Wer baß das Fauſtrecht üben kann!“
Was höhniſch er geſchworen hat,
Verübt' er bald mit blut'ger That.

Herr Marx, der Tücken unbewußt,
Zu Dambach ſaß im Bade juſt,
Da brachen in ſein Kämmerlein
Wilſpergers Knechte plötzlich ein.

Und unter ſcharfem Meſſerſtreich
Entrollten des Ritters Hände gleich.
„Verdrießen ſoll euch nicht der Spaß,
Zum Bade frommt ein Aderlaß!“

Herr Marx verſtrömte Blut und Kraft,
Doch ſterbend hat er ſich aufgerafft:
„So lad' ich euch vor's ew'ge Gericht —
Wilſperger, heute ſäumt mir nicht!“

Im Hohenſteg zu Straßburg ſaß
Der Vogt und ſchwang ſein volles Glas,
Da kamen mit der frohen Mähr
Hohnlachend ſeine Knechte her.

Sie bringen des Ritters Hände wund,
Sie thun ſein letztes Wort ihm kund:
„So lad' ich euch vor's ew'ge Gericht —
Wilſperger, heute ſäumt mir nicht!“

Wilſperger drauf kein Wörtlein ſprach,
Erblich und ſtürzte zu Boden jach.
Der ihm gebracht den Siegesbericht —
War ſelbſt der Bote vom ew'gen Gericht!

Adolf Stöber.

Die Glocke von Keſtenholz.

1.

Was iſt das für ein frühes Läuten?
Noch graut der Tag mit knapper Müh'.
Iſt man zu Keſtenholz ſo früh?
Wie ſoll ich das Geläute deuten?

Iſt wo der rothe Hahn geflogen
Und brachen Feuerflammen aus?
War wohl der Küſter geſtern kraus
Und hat den Strang im Rauſch gezogen?

Nicht ward der Strang im Rauſch gezogen;
Der Küſter war bei keinem Schmaus;
Nicht brachen Feuerflammen aus,
Noch iſt der rothe Hahn geflogen;

Es iſt ein ſchönes Feſtgeläute!
Ein Jubiläum jeder Schlag!
Es mahnt die Bürger an den Tag,
Wo die Gemeinde ſich befreite.

2.

Noch stehn zu Kestenholz Ruinen
Von einem alten Herrenschloß:
Da hauste einst mit seinem Troß
Ein Zwingherr, wie das Wild im Grünen.

Er durfte bei der Linde führen
Den ersten Tanz mit jeder Braut,
Und wiegen sie im Arme traut:
Das waren alte Herrngebühren.

Doch daß er seine Narretheiden
Und seinen edelfrechen Sinn
Verüben wollte her und hin —
Deß mußt' er Straf' und Rache leiden.

Nicht ward der Strang im Rausch gezogen!
Der Küster war im Kopf nicht kraus!
Da brachen Feuerflammen aus
Und ist der rothe Hahn geflogen!

Auf's Zeichen kam das Volk zusammen,
Und als erschien der neue Tag,
Der Burgtyrann im Blute lag
Und die Tyrannenburg in Flammen.

Der alten Glocke wird gepflogen;
Sie ist noch ganz und unverletzt;
In aller Frühe wird noch jetzt
Dieselbe täglich angezogen.

Karl Candidus.

Ebersmünſter.

Der Götzentempel zu Novient
Iſt worden Chriſtenklauſe:
Die Blöcke macht ein Bruder ſich
Zum Lager und Gotteshauſe.

Der Büßer nächſt ein Gärtlein ſtach,
Das pflegt er gut alleine.
Die alte Mark bedeckt ein Forſt,
Drin zogen Wölf' und Schweine.

Sie ſtreiften oft an ſeinem Hag,
Er konnt' es niemand klagen.
Des Königs Sohn wollt' einmal da
Den wilden Eber jagen.

Ihn warf ſein Gaul; der ſchleifte gar
Am Bügel feſt den Armen.
Ein Hauer in die Seit' ihn riß,
Der Mönch ſah's mit Erbarmen.

Er trug das Fürſtlein zu der Hütt',
Und ſorgt' der ſchweren Wunde.
König Dagobert, am zweiten Tag,
Vernahm die böſe Kunde.

Er ging zum Biſchof Arbogaſt,
Mit Wehmuth dieſen flehte:
„Siegfried, mein Erb', iſt todeskrank;
Du, heil' ihn mit Gebete.

„Wofern ſich deiner Bitte Kraft
Läßt alſo wirkſam ſchauen,
Gelob' ich an der Unfallſtätt'
Ein Kloſter hoch zu bauen.“

Dann ritt er auch zum Eremit,
Küßt' ſeinen Sohn den Schwachen:
„Getroſt, der Biſchof, der betet viel,
Soll ſchon geſund dich machen.“

Und ſieh', der Jüngling bald genaß;
Frug eben der nicht weiter,
Ob durch des Heiligen Gebet,
Ob durch des Frommen Kräuter.

Alles Guten Dank dem Herrn gebührt,
Durch welche Hand er's füge.
Dem Biſchof wurd' geſpendet reich,
Der Klausner hatt' Genüge.

Jetzt aber ſchuf der König froh,
Solch Wunder zu bekennen,
An der Hütte Platz ein Beterſtift,
Thät's Ebersmünſter nennen.

Drei Thürme, prangend ob der Hall',
Weit aus dem Blachfeld ſchimmern;
In der Kirche Bau ſitzt mancher Stein
Von des Heidentempels Trümmern.

August Lamey.

Das verſunkene Kloſter, bei Rheinau.

In elſäſſiſcher Mundart.

„Hansdännel dräj de Labbe!
's Stechrueder lai in's Schiff!
Mer lon's gemächli driwe,
Der Rhin iſt do ze dief!

„Ken Liſdel geht; ze Rhinau
Mürt ſi nix wit e breit,
Der Mond hett 's Linduech ſilwre
Um's Derfel üsgeleit.

„Was zuckſcht? was heſch ze lüſtre?
Hehrſch was der Wächter ſaht?
Der Kirchehammer libſt ſich
Unn d'Zwelferglocke ſchlaht.“ —

Unn dief im Rhin do drunde
Hebt au e Hammer üs,
Zwelf Glockenſchläj erdeene,
Zuem Waſſergrund erüs.

E Metteglöckel drunde
Fangt hell ze liedde=n=an,
E Zuck vun Kloſterbriedre
Kummt ſchmächdi, bleich unn rahn.

Sie ſchritte=n=üs em Waſſer;
E Jeder draht e Kerz,
Unn murmelt vor ſich nidder,
Und ſchlaht derzue uff's Herz.

Jez ſinn ſie alli howe,
Unn 's Glöckel drunde ſchweit.
's ſchellt dreimol noch: unn Jeder
Still uff de Kneie leit.

Sie bette=n=um Erbarme:
„Sei gnädi, Herr unn Gott,
Vergange iſch es Alle
Do hunde Truej unn Spott!“

— 's iſch gſinn e luſti's Völkel,
Diß hett im Kloſter g'hüst;
Gebett't hann ſie nitt ſölli,
Doch deſto beſſer g'ſchmüst.

Unn iſch mer z'Nacht noch gange
Am Rhinaukloſter hin,
Se hett mer's heere rabble
Mit Wirfle druff und drin.

So ſinn emol ſie g'ſeſſe,
Grad in 're=n Oſternaacht;
's hett bi der ew'je=n Ambel
Kenn Brueder me gewacht.

Druff, wie die iſch erloſche —
Uff einmol rüſcht's unn ſüst
Durch alli Gäng' unn Müre,
Wie wenn e Waſſer brüst.

Der Rhinſtrom wild unn zorni
Hett's Kloſter ball umringt,
In ſine diefſte Rache
Er's griddi 'nunder ſchlingt.

Do drunde ſteht's, verſunke
Jez viel Johrhundert ſchunn;
Mer ſieht's, wenn d'Welle ſchweie,
Oft glänze-n in der Sunn.

„Hansdännel, dräj de Labbe!
's Stechrueder lai in's Schiff,
Mer lon's gemächli trieme,
Der Rhin iſch do ze dief.

Ken Lifdel geht; ze Rhinau
Mürt ſich nix wit e breit,
Der Mond hett 's Linduech ſilwre
Um's Derfel üsgeleit.“

G. L.

Der heilige Maternus,

Apoſtel des Elſaſſes.

Sankt Petrus hauſete zu Rom,
Sprach: „Du ſollſt ziehn zum Rheinesſtrom,
Dort Heiden zu bekehren,
Mein Matern, theurer Glaubensſtern,
Zum Preis des Heilands, unſers Herrn,
Sein Himmelreich zu mehren;
Nimm mit Euchar, Valer.... Mein Segen
Geleitet euch auf euern Wegen.“ —

„„Wie du gebeutſt!““ verſetzt Matern,
„„Wir ſind bereit zum Dienſt des Herrn.““
Die drei Genoſſen ſcheiden;
Sie wandern über Berg und Thal,
Und Regenguß und Sonnenſtrahl
Erdulden ſie mit Freuden;
Geprüft durch manche Fährlichkeiten,
Sie ſich zum Gotteswerk bereiten.

Sie pilgern durch die Schweiz fortan,
Zum Elſaß führet ihre Bahn,
Das ſich am Rhein hin breitet:
Hier an der Ill, dem Silberband,

Wovon das Ländlein ist benannt,
Manch wildes Rößlein weidet,
Und Geier, Aar' die Lüfte füllen,
Und Eber, Ur' im Forste brüllen.

Die Götzentempel um und um
Verkünden blindes Heidenthum,
Altäre falscher Götter;
Maternus predigt wunderbar,
Ihm lauschet der Alsaten Schaar,
Da nahen dunkle Wetter;
Der Heil'ge droht mit Himmelszeichen,
Es glüht ein Kreuz in Blitzesstreichen.

Erschüttert stürzt die Schaar in Staub,
Ein Jeder ruft: An Christ ich glaub',
Läßt sich die Taufe geben:
Matern und die Gesellen sein
Den Götzentempel schlagen ein,
Ein Münster zu erheben;
Zu Ebersheim es ward erbauet,
Man heute noch das Münster schauet.

Matern bekehret mehr und mehr,
Da drücket ihn das Siechthum schwer,
Er muß davon erblassen;
Euchar, Valer, so freudenleer,
Sie fühlen sich nun gar zu sehr
Verwaiset und verlassen:
Zu Petrus kehren sie mit Zagen,
Ihr bitt'res Leid vor ihm zu klagen.

Das bitt're Leid ſei euch geſtillt,
Spricht der Apoſtel, gotterfüllt,
Voll Troſtes zu den Beiden:
Erweckt ſei er! nehmt meinen Stab
Und ſtellt ihn auf des Freundes Grab;
Mög' Gottes Huld euch leiten! —
Der Wanderſtab das Grab berühret,
Und Leben in der Gruft ſich rühret.

Der kalte, bleiche Tod entweicht,
Und aus des Grabes Tiefe ſteigt
Maternus lichtumfloſſen,
Sein Auge ſtrahlet wie verklärt;
„Des Glaubens Macht hat ſich bewährt,“
Spricht er zu den Genoſſen:
Maternus predigt Chriſtus-Lehre,
Weckt Seelen viel zu Gottes Ehre.

Ehrenfried Stöber.

Das Kloſter Erſtein.

In dieſer kühlen Waldesmitten
Mit Kaiſer Karol kam einmal
Frau Irmingard dahergeritten
Ludwig des Frommen Ehgemahl;
Sie fanden dieſe grüne Statt
So lieblich von der Ill umfloſſen,
Daß ſie, des Jagens müd und matt,
Herunterſtiegen von den Roſſen.

Sie ließ den weißen Zelter graſen,
Ihr wurde bald ſo wonneſam
Auf ihrem Ruhepfühl von Raſen,
Daß ihr ein fromm' Gelüſte kam:
„Ach! daß der Freuden dieſer Zeit
Mein Gott und Herr mich doch entlüde!
All' dieſer Fürſtenherrlichkeit,
O Karl, bin ich von Herzen müde.

Auf dieſen waldumgränzten Auen,
An dieſen Waſſern, hell und rein,
Da wollt' ich mir ein Kloſter bauen,
In Frieden ſtets mit Gott zu ſein.“
Der Kaiſer froh betroffen ward:
„„Iſt ſo gottſelig dein Begehren,
Getröſte dich, Frau Irmingard!
So frommer Luſt mag ich nicht wehren.““

Von hinnen ritt ſie nun getroſter;
Steinmetzen wurden gleich beſchickt,
Zu gründen hier ein Frauenkloſter
Des Ordens von Sankt Benedikt.
Oft kam und ſah die Königin
Nach ihrem Baue frohgewärtig;
Doch Jahr' um Jahre ſchwanden hin,
Und immer war das Werk nicht fertig.

Da fiel ſie plötzlich krank darnieder,
Und als ſie dem Verſcheiden nah,
Hob ſie die halberſtarrten Glieder
Und zu Herrn Ludwig ſprach ſie da:
„Um Eines noch ich bitten will,
Herr Ludewig, daß ihr vollendet
Mein Kloſter Erſtein an der Ill,
Und dorthin meine Leiche ſendet.“

Sie ſprach's und ſtarb. Die letzten Steine
Sind eingefügt dem Baue jetzt;
Im Chore liegen die Gebeine
Sankt Irmingardis beigeſetzt. —
An deinem Frieden baueſt du,
O Seele hoffnungsvoll auf Erden,
Ja, baue nur! doch deine Ruh
Soll drüben erſt vollkommen werden.

Adolf Stöber.

Die Dame von Schwanau.

Wohl magst du Weinsberg schauen
Im edlen Schwabenland,
Doch blühen treue Frauen
Auch an der Alsa Strand.

Raubgrafen saßen lauernd
Zu Schwanau, tief im Tann;
Vorüber flohen schauernd
Kaufherr und Wandersmann

Da schlichen durch die Forste
Straßburger einst heran,
In ihrem Felsenhorste
Die Geierbrut zu fah'n.

Die Städter plötzlich stürmen
Den Felsenwall hinauf,
Und pflanzen auf den Thürmen
Ihr Siegesbanner auf.

Und frei soll aus der Festen
Nur eine Dam' entflieh'n;
Mit ihrem Schatz, dem besten,
Darf sie von hinnen zieh'n.

Viel Diamanten prangen
Und funkeln wohl im Schrank,
Es blitzen goldne Spangen
Und Perlen hell und blank.

Von Purpur und von Seide
Hat ſie Gewande viel,
Und leuchtendes Geſchmeide
Mit buntem Farbenſpiel.

Doch hegt in treuem Sinne
Sie noch ein beſſres Gut:
Den Demant Frauenminne
Der ihr im Herzen ruht.

Sie lächelt voller Tücken,
Und naht dem Städterſchwarm —
Den Gatten auf dem Rücken,
Das Knäblein auf dem Arm.

Da jubeln alle Zungen
Dem frommen Frauenmuth,
Bis frei ſie ſich entſchwungen
Mit ihrem liebſten Gut. —

Wohl magſt du Weinsberg ſchauen
Im edlen Schwabenland;
Doch blühen treue Frauen
Auch an der Alſa Strand.

A.

Sankt Richardis.

Des Reiches edler Fürstenrath
Zu Kirchheim sich versammelt hat,
Von Karl dem Dicken herbeschieden;
Die Fürsten waren schlecht zufrieden
Und zürnten, daß er tief im Lande
Ließ hausen die Normannenbande.

Herr Karl, in seines Aergers Qual,
Warf allen Zorn auf sein Gemahl:
Richardis, deren frommes Wallen
War allem Volk ein Wohlgefallen,
Die zeiht er Ehbruchs, ohne Schonen,
Vor allen Grafen und Baronen.

Richardis weint' ob solcher Schmach,
Daß fast ihr Herz vor Kummer brach;
Da sprang hervor ein junger Grafe:
„Wohlauf, dem Lügner Schimpf und Strafe,
Wer meiner Königin Verächter,
Der komm' — ich bin ihr Ehrenfechter."

Doch keiner aus dem Schranzenhauf
Hob Ritter Andlau's Handschuh auf.

Daß Feuerprobe nun entſcheide,
Zog ſie ein Hemd von weißer Seide
Mit Wachs beſtrichen um die Glieder
Und ſchritt durch's Feuer auf und nieder.

Als aus den Flammen unverſehrt
Die reine Frau war heimgekehrt,
Da ſprach ſie betend in der Kammer:
„Du zogſt mich, Herr, aus meinem Jammer;
Du haſt mir Zeugniß heut gegeben,
Nur deinem Dienſt will ich noch leben.“

Als Schirmer ihrer Reinigkeit,
Gab ihr Graf Andlau das Geleit:
Sie ſchickt' ihn aus, in Waldesgauen
Nach einer Wüſtenei zu ſchauen:
Daß er an ſolcher wilden Stelle
Ein friedlich Kloſter ihr beſtelle.

Nach Hohenburg der Grafe geht,
Wo Sankt Odiliä Kirche ſteht,
Und im Gebet ward ihm die Kunde:
Bergabwärts lieg' im Waldesgrunde
Ein Bär und höhl' am Bach die Erde,
Daß dort der Bau gegründet werde.

Der Ritter fand im dunkeln Hohl
Die Bärin mit den Jungen wohl,
Die Honig fraß von Waldesbienen;
Das hat ihm Wildniß gnug geſchienen,

Und alsbald rief er Baugesellen,
Zum Kloster hier den Grund zu stellen.

Viel Edelfräulein zogen hin
In's Stift zur frommen Aebtissin.
Sie schuf die Wildniß bald zum Garten;
Der Armen und der Kranken warten,
In Demuth Gott und Menschen dienen,
Hat ihr das beste Theil geschienen.

Graf Andlau baute zur Abtei
Sein Schloß auf Bergeshöhe frei,
Er blieb Richardis Ehrenwächter,
Des Klosters Schirmvogt und Verfechter;
Und im erlauchten Grafenschlosse
Wuchs seinem Stamm manch edler Sprosse.

Schloß Andlau steht noch immerfort
Mit zwei granitnen Zinnen dort,
Und schaut herab mit festen Thürmen,
Als gält' es noch das Stift zu schirmen,
Das aber längst von Moos umzittert
In Trümmern daliegt und verwittert.

Adolf Stöber.

Das Schloß Stein.

Es herrſchten auf der Veſte Stein
Die Herrn von Rathſamhauſen,
Sie zogen aus, ſie zogen ein;
Bei wildem Spiel und Schmauſen
Verpraßten ſie des Raubes Frucht
In ihres Schloſſes Felſenſchlucht.

Es war der Ritter rohe Bruſt
Dem Panzer gleich von Eiſen;
Sie kannten keine ſüße Luſt,
Nie durft' in zarten Weiſen
Des Minneſängers Rundgeſang
Ertönen zu dem Harfenklang.

Blickt auch ein Fräulein noch ſo mild,
Ihr Auge flammte trüber,
Sie zogen vor des Heilands Bild
Mit wildem Sinn vorüber;
Doch rauchte der Erſchlag'nen Blut,
Da fühlten ſie ſich wohlgemuth.

Banditen nahmen ſie in Sold
Zu morden, zu verheeren,
Sie ſannen ſtets auf Gut und Gold

Den reichen Schatz zu mehren,
Sie lauerten im Hinterhalt,
Dem Tiger gleich, im dunkeln Wald.

Entsetzen faßte weit umher
Die Wanderer im Thale,
Der Ritter Schuld wuchs mehr und mehr
Mit jedem Abendstrahle;
Da regte sich der Rachegeist
Der forschend jede That umkreißt.

Wer reichte Hilf' in harter Noth?
Wer brach die Felsenmauer?
Wer gab den Frevlern blut'gen Tod?
Verbannte Schreckensschauer?
Du warst es, Straßburg, Vaterstadt,
Dir Ruhm und Preis für diese That.

Die kecke muth'ge Bürgerschaar
Läßt froh das Schlachtschwert blinken;
Der Freiheit Sohn kennt nicht Gefahr,
Die Veste mußte sinken!
Sie rufen: Straßburg! Straßburg hier!
Und pflanzen auf das Siegspanier.

Ehrenfried Stöber.

Das Steinthal.

Dort auf dem Hochfeld droben,
Im dunkeln Tannenforſt,
Hat dräuend ſich erhoben
Ein alter Felſenhorſt;
Darinnen ſah man hauſen
Raubritter wild und keck,
Die Herrn von Rathſamhauſen,
Des Landes Fluch und Schreck.

Deß ward man endlich Meiſter,
Die Veſte ward geſchleift;
Doch haben ihre Geiſter
Noch lang das Thal durchſchweift,
Sie regten in den Bauern
Heimtückiſch Raubgelüſt —
Ringsum ein diebiſch Lauern,
Die Felder wild und wüſt.

So lag in Nacht und Grauen
Dies Thal in Felſen drinn,
Verwildert alle Gauen,
Verwildert jeder Sinn.

Nun iſt's ein halb Jahrhundert,
Daß Licht durchbrach die Nacht,
Und alle Welt verwundert
Die Rettung ſieht vollbracht.

Wo einſt verwachsne Wälder
Und Moor und ſchlimm Gethier,
Da grünen Saatenfelder
Und Heerden weiden hier.
Wo zwiſchen Felſenrücken
Der Waldbach ſchießt dahin,
Da führen feſte Brücken
Und ſichre Straßen hin.

Wo jüngſt noch Luſt des Raubens
Und finſtre Geiſteshaft,
Da ſcheint das Licht des Glaubens,
Da wirkt der Liebe Kraft.
Wie hat ſich, was verwildert
Und wüſt und öde war,
Gelichtet und gemildert
So ſchnell und wunderbar?

Iſt wieder auferſtanden
Der heil'ge Columban,
Der einſt in allen Landen
Hub Chriſti Predigt an,
Bis vor dem Kreuzesſtamme
Erlagen Drach' und Wild,
Bis vor dem Gotteslamme
Die Herzen wurden mild?

Ja, ſolch ein Gottesbote,
Ja, ſolch ein Glaubensheld
Hat jüngſt aus Nacht und Tode
Gerettet Volk und Feld;
Er hat das Kreuz errichtet
In ſeiner Wundernacht,
Bis alles war gelichtet
Und jedes Herz erwacht.

Und fragſt du, wie geheißen,
Dem Solches Gott befahl?
Geh hin, das kann dir weiſen
Jedwedes Kind im Thal;
Zum ſchlichten Kirchhofſteine
Geleiten ſie dich hin:
Hier liegen die Gebeine
Des Pfarrers Oberlin.

Adolf Stöber.

Die Wespermänner.

„Ach, wären wir nur schon zu Haus!
Frisch, Junge, spute deine Schritte,
Vernimmst du nicht die Pferdetritte?
Die Wespermänner ziehen aus
Mir graut vor diesem Schelmgesinde...“
So sprach der Waidmann zu dem Kinde,
Und wandelt' ohne Rast und Ruh'
Mit ihm der Heimathütte zu.

Schon ist's zu spät; auf hohem Roß,
Wie Wetterstrahl im Ungewitter,
Nahn wohlgemuth die wilden Ritter,
Mit großem Hund- und Knechtetroß.
Es donnerten die Felsensteige,
Der Waidmann schlich sich durch's Gehäge:
„Halt, Junge, kram' den Jagdsack aus,
Hast du uns was zum Abendschmaus?“

Gern oder ungern gibt er hin
Was er den ganzen Tag erjaget;
Ob auch sein Söhnlein weint und klaget,
Es ändert nicht der Räuber Sinn.

Und brauſend wie mit Sturmestoben
Ging's fort, daß Hund und Roſſe ſchnoben,
Und von des Hufes raſcher Flucht
Erzittert rings der Erde Wucht.

Da wandelte, erliegend faſt
Vor Müdigkeit, mit Brod beladen
Ein Bäuerlein an Abgrundspfaden —
„Halt, Lümmel, gib uns was du haſt!“
„„Ach, gnäd'ge Herren, habt Erbarmen!
Seid fühlend, raubet nicht dem Armen,
Durch Feuersbrunſt in bitt'rer Noth,
Den letzten, theuern Biſſen Brod!““

„Was kümmert uns des Armen Noth!
Heut feiern wir auf unſrer Veſte,
Da brauchen wir zum frohen Feſte
Zu unſerm Wilde wohl auch Brod!““
Sie nehmen nun mit glüh'nden Blicken
Den ſchwerbelad'nen Korb vom Rücken
Des Landmann's, trotz Gebet und Fleh'n,
Und heißen ihn von dannen gehn.

„„Gott mög' euch lohnen!““ ruft er aus.
„Was ſagſt du?“ rief das Schelmgeſinde —
Hui! flog der Arme in die Gründe,
Und alle lachten zu dem Graus.
Und brauſend wie mit Sturmes Toben
Gieng's fort, daß Hund und Roſſe ſchnoben
Und von des Hufes raſcher Flucht
Erzittert rings der Erde Wucht.

So gieng es in das Dorf hinein:
„Wir feiern heute frohe Feste,
Drum, Amtmann, schafft auf unsre Veste,
Zu unserm Wild und Brod auch Wein!
Sonst steht das Nest, Gott soll verdammen!
Im Augenblick in lichten Flammen!
Schafft von dem allerbesten Naß
Zum mindesten ein Fuder-Faß!“

Der Amtmann geht, er kannt' sie schon,
Den Wein im Dorfe einzutreiben;
Als fruchtlos galt hier alles Sträuben,
Denn niemals machte Spaß ihr Droh'n.
Ein Bäuerlein kam nach dem Andern
Mit Furcht und Beben anzuwandern
Und brachte seinen Antheil Wein
Nur bald die Räuber los zu sein.

Indessen späh'n mit frohem Schall
Die Knechte in den Vorrathskammern
Und hausen, trotz der Weiber Jammern,
Wie Füchse in dem Hühnerstall;
Mit Schinken, Wurst und kalten Braten
Und Käs und Obst sie sich beladen —
Was ihre gier'gen Blicke sehn
Das heißen sie auch mit sich gehn.

Noch hauste hier die Räuberbrut,
Da kamen aus dem nahen Städtchen
Des Wegs daher zwei Bauernmädchen,
Zwei Kinder, ach, wie Milch und Blut.

So hold und reizend anzuſehen
So nett vom Kopf bis zu den Zehen,
So rund, ſo friſch und wohlgebaut
Wie nie man Bauernmädchen ſchaut.

„Wie mundet's? rief ein Schelmenmaul;
Das wär' ſo was für unſre Veſte,
Ein Extra-Imbis zu dem Feſte!“
Und ſieh', der Ritter drei, nicht faul,
Verfolgen kühn der Mädchen Schritte
Mit gier'ger Haſt in ihre Hütte,
Und ſtürmen polternd in's Gemach
Den Armen auf dem Fuße nach.

Betroffen beben ſie zurück,
Von Schmerz entſtellt lag, bleich und hager,
Der Vater auf dem Sterbelager,
Und Thränen füllten jeden Blick.
„Ach, ſeufzt die Mutter, gönnt uns Ruhe,
Hier ſind die Schlüſſel zu der Truhe,
Nehmt Geld, ſo viel ihr wollt heraus
Und dann verlaſſet unſer Haus!“

„„Behaltet euer Geld nur, Weib;
Ich hoff', ihr werdet euch nicht grämen
Wenn wir die Mädchen mit uns nehmen,
Hier fehlet ihnen Zeitvertreib!““
Entſetzen folget dieſer Kunde;
Ein Schrei entfährt aus jedem Munde:
„Rührt nicht des Greiſen Todesſchmerz,
Verruchte, euer frevles Herz?“

„„Wer ſpricht vom Tode? Mädchen fort!
Wir wollen nicht den Tod vertreiben!““
Vergebens iſt der Armen Sträuben,
Umſonſt des Vaters Sterbewort.
Und alles weint' und rang die Hände.
Da wandelt mit dem Sakramente
Der Prieſter plötzlich unter ſie —
Anbetend beugt ſich jedes Knie.

Die Räuber nur ſind ungerührt,
Mit offnem Blick und keckem Muthe
Stehn ſtolz ſie vor dem höchſten Gute
Dem Ehre, Preis und Ruhm gebührt.
Das Glöckchen tönt, der Weihrauch wallet,
Und heil'ger Chorgeſang erſchallet;
„Welch Puppenſpiel und Narrethei!“
Rief eine Stimme ohne Scheu.

Entſetzen faßt der Frommen Schaar,
Noch liegen ſie auf ihren Knieen;
Die armen Mädchen wollen fliehen,
Die Ritter faſſen ſie beim Haar.
Der Prieſter ſchützt ſie mit dem Gotte:
„Weg Pfaffe!“ tönt's mit bitterm Spotte;
Und weh', das Sakrament, ihr Raub,
Zertreten frevelnd ſie in Staub!

Doch jetzt enteilen ſie dem Ort;
Das bloße Schwert in ihrer Rechte
Durchdringen ſie die Schaar der Knechte
Und zieh'n die Mädchen mit ſich fort.

Der Prieſter folget ihrem Schritte
Und trägt zur Kirche ſeine Tritte —
Hört ihr das Wimmern hoch vom Thurm?
Es läuten alle Glocken Sturm.

Schnell ſammelt ſich ein Bauerntroß,
Mit Flegeln, Gabeln, Stangen, Spießen
Die frechen Räuber zu begrüßen
Und ſtürzen wüthend auf ſie los.
Doch dieſe flieh'n nach kurzem Streite,
Den Bergen zu raſch in die Weite,
Doch vorher ſtecket ihre Hand
Das ſtille Dörfchen noch in Brand.

Frohlockend nun auf hohem Roß
Wie Wetterſtrahl im Ungewitter,
Zieh'n eilend nun die wilden Ritter
Im Flammenſchein nach ihrem Schloß.
Und brauſend wie mit Sturmestoben
Gieng's fort, daß Roß und Hunde ſchnoben
Und von des Hufes raſcher Flucht
Erzittert rings der Erde Wucht.

Des hohen Feſtes Seligkeit
Das Thun der teufliſchen Geſellen
Der Länge nach euch zu erzählen
Sei meine Feder nicht geweiht.
„Pfui!“ würdet wohl ihr alle flüſtern,
Doch mancher Junge würde lüſtern
Und manches Mädchen purpurroth —
Gott wahre uns vor ſolcher Noth!

Wenn in der Sankt Walpurgisnacht
Sich Hexen, Kobolde und Geiſter
Auf Blocksberg ſammeln um den Meiſter
Und bald das Sabbathfeſt vollbracht,
Tönt minder laut als in der Veſte
Das Toben und Gebrüll der Gäſte;
Der fernſten Berge Wiederhall
Erbebte von dem Jubelſchall.

Horch Mitternacht! Hört ihr den Sturm?
Der Donner rollt, die Erde zittert,
Die Berge wanken, tief erſchüttert,
Und, weh, in Trümmer ſtürzt der Thurm.
Im Schutt entſtehen Feuerdrachen;
Die Hölle jauchzt, es gähnt ihr Rachen
Und ſchließt ſich hinter ihnen zu. —
Gott geb' den armen Seelen Ruh'!

Ch. Hackenſchmidt.

Die gerettete Unschuld.

Sieh' dort in stiller Waldesnacht
Der Spesburg morsche Trümmer;
Empor aus dunkeln Tannen ragt
Des öden Schlosses düstre Pracht
In grauenvollem Schimmer!
Wo Waffenklang einst wiederhallt',
Des Wandrers Tritt jetzt einsam schallt.

Ein stolzer Zwingherr hauste dort
Im kühnen Felsenneste;
Zog nächtlich oft zu Raub und Mord,
Mit seinen Knechten heimlich fort,
Und kehrt' in seine Veste
Mit wildem, scheuem Tigerblick
Und dem geraubten Gut zurück.

Einst stieg in's anmuthreiche Barr,
Der Ritter Guntram nieder,
Ward eines Mägdeleins gewahr,
Mit blauen Aeuglein, goldnem Haar,
Und schlankem Bau der Glieder;
Da strömte heiße Liebeslust,
Entzündend, in des Wüstlings Brust!

Der holden, unſchuldsvollen Maid,
War fremd der Menſchen Tücke;
Ein Jüngling hatt' um ſie gefreit,
Will liebend theilen Freud' und Leid,
Nichts fehlet ihrem Glücke!
Wenn zweimal noch der Vollmond bleicht,
Iſt ihrer Wünſche Ziel erreicht. —

Nach Spesburg eilt der Rittersmann.
Mit lüſterner Begierde,
Wie Fiebergluth es ihn durchrann,
Er auf den Raub der Jungfrau ſann,
Der Bergſtadt ſchönſte Zierde;
Und ſchwört Vernichtung, ſchwört den Tod,
Dem Jüngling, der die Hand ihr bot!...

Es gingen oftmals Hand in Hand,
Oswald und Margarethe,
An kühlen Bächleins blum'gem Rand,
Und koſten unter Scherz und Tand
In milder Abendröthe.
Sie freuten ſich mit heiterm Blick
Auf ihrer Ehe häuslich Glück.

Einſt in der Frühlingsſonne Strahl,
Am heil'gen Oſtertage,
Durchzogen ſie Sankt Ulrichs Thal,
Da lockte nun mit einem Mal
Der Hall entfernter Klage
Zum Tannenforſte ſie hinauf,
Ihr Mitleid ſpornt zu raſchem Lauf.

Dort liegt ein Pilger, bleich und matt,
Am niederen Geſträuche;
Als ſich die Liebenden genaht,
Er zag und zitternd Oswald bat,
Daß er die Hand ihm reiche.
„Aus Paläſtina komm' ich her,
Und kann unmöglich weiter mehr!“

Voll Mitleid ſich der Jüngling bückt,
Den Pilgersmann zu ſtützen;
Der Falſche ſchnell den Mordſtahl zückt,
Den zu verbergen ihm geglückt —
Kaum ſieht ihn Oswald blitzen,
Fühlt er den Dolch ſchon in der Bruſt
Und ſinkt dahin, ſein unbewußt.

Das Mägdlein faßt der Böſewicht,
Und lacht in wildem Hohne:
„Mein frommes Täubchen, ſeufze nicht,
Im Felſenhorſt dir nichts gebricht,
Komm' mit zu ſüßem Lohne!“
Als Ritter Guntram alſo ſprach
Das Herz des armen Jünglings brach.

Und Todesſchatten ihn umhüllt,
Schon ſchweigt das tiefe Stöhnen,
Da ſtürzet, in Verzweiflung wild,
Sich Margarethe hin und füllt
Den Wald mit Klagetönen,
Küßt des Geliebten kalte Hand
Die oft ihr Blumenkränze wand.

„Schlaf' ruhig, Liebſter, deiner Braut
Darfſt droben dich nicht ſchämen;
Der Höchſte, dem wir ſtets vertraut,
Auf den mein Glaube hoffend baut,
Wird rein mich zu ſich nehmen!“
Sie ſpricht's, entreißt ſich Guntrams Hand
Und flieht an ſteilen Abgrunds Rand.

Fromm ſteigt zum Himmel ihr Gebet,
Vergebung zu erlangen....
Ha! Laſters Gifthauch ſie umweht,
Der Zwingherr ihr zur Seite ſteht,
Hält lüſtern ſie umfangen.
„Allmächt'ger, blicke mild herab!“
Sie reißt ihn mit in's tiefe Grab. —

Daniel Hirtz,
Drechslermeiſter zu Straßburg.

Digitized by Google

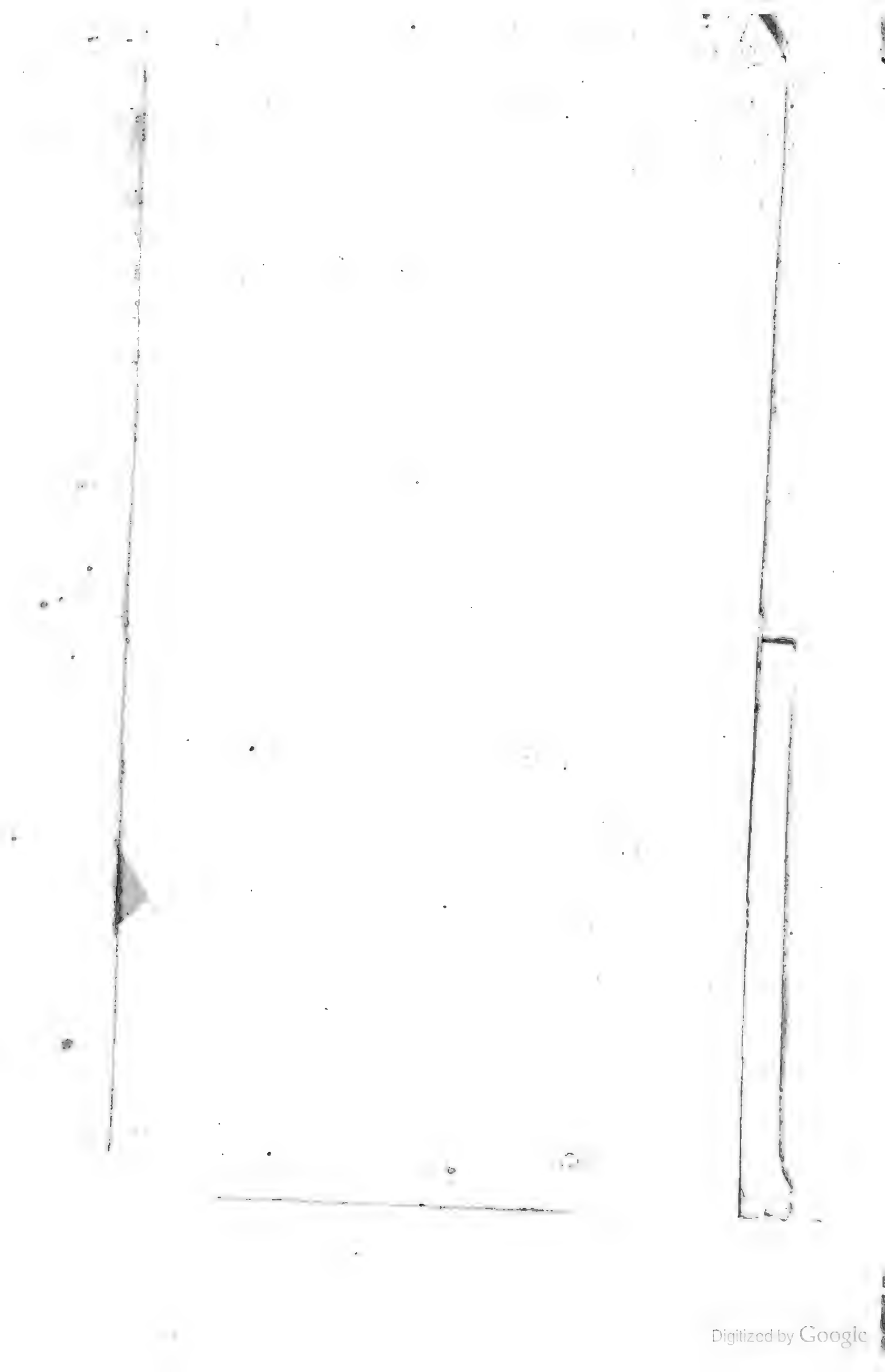

Digitized by Google

Rudolf und Mathilde.

1.

Burg Dreiſtein, im Schoos der Vogeſen erbaut,
Bewohnte der redliche Walther,
Viel Jahre ſchon hatte der Ritter geſchaut,
War nahe dem greiſenden Alter.

Des Burgherrn Sohn ward Rudolf genannt,
Des Sohnes fein Liebchen, Mathilde;
Ihr Buſen ſchon frühe die Liebe empfand,
Gefühle, bezaubernd und milde.

Wo Landſperg's Gemäuer das Thal überſchaut,
Dort wandelte Rudolfs Getreue,
Dort waltet' das Mägdlein ſo häuslich und traut,
Bewahrte dem Buhlen die Treue.

Schon hatte Herr Dittmar, zum eh'lichen Bund,
Ihr Vater, den Willen gegeben,
Schon war ſie beſtimmet die freudige Stund'
Der Trauung, die ſchönſte im Leben.

Da tönte von Richards begonnenem Zug
Der Ruf zum alſatiſchen Lande;
Der König das Zeichen des Heilandes trug
Gen Saladin zürnend entbrannte.

Nicht wehren kann Rudolf den mächtigen Drang
Zu sehn Palästina's Gefilde;
Ihn locket der Waffen begeisternder Klang,
Er scheidet von seiner Mathilde!

„Bewahre mir, Holde, dein liebendes Herz,
So bat er mit schmeichelndem Blicke,
„Verdränge die Thränen, verscheuche den Schmerz,
Zur Heimat kehr' bald ich zurücke!“

Er sprach's, und umschließet das zarte Gebild,
Schwingt stattlich sich jetzt auf den Rappen,
Gerüstet mit Panzer, mit Schwert und mit Schild,
Begleitet von Veit, seinem Knappen.

Und glücklich erreicht er das heilige Land,
Der Christen begeisterte Reihen;
Bald wurde er rühmlichst im Heere bekannt,
Und glich in der Schlacht einem Leuen.

Einst riß ihn sein stürmischer, glühender Muth
Zu tief in die feindlichen Schaaren;
Blutgierig, im Auge satanische Wuth,
Umschlossen ihn eng die Barbaren.

Verzweifelnd schwang Rudolf das blitzende Schwert;
Dumpf klangen die tödtlichen Streiche!
Doch plötzlich jetzt stürzt er, verwundet, vom Pferd,...
So sinket die kräftige Eiche. —

2.

Seit Monden ſchon hatte das chriſtliche Heer,
Ermattet vom mörd'riſchen Strauße,
Durchſegelt das weite, wildfluthende Meer,
Und jeder zog freudig nach Hauſe.

Kein Rudolf erſcheinet! — Mathildens Schmerz
Ergießt ſich in ängſtlichen Klagen;
Entſetzliche Ahnung durchzucket ihr Herz,
Kein freudiger Morgen will tagen!

Ihr ſcheinet ſo leer und erſtorben die Welt,
Die Freude kann nimmer erblühen!
Sie blicket voll Sehnſucht zum Sternengezelt
Wo tröſtlich die Lichtlein erglühen.

Odiliens, der Dulderin, ſtilles Aſyl,
Das Kloſter, erwählt ſich Mathilde,
Zu leben dem Kummer, dem Wehmuthsgefühl,
So tief ihr den Buſen erfüllte!...

Entronnen war eben das prüfende Jahr;
Schon hallte der Glocken Geläute,
Schon kniete Mathilde am heil'gen Altar,
Im Kreiſe der himmliſchen Bräute.

Schon ſollte ſie ſprechen den bindenden Eid
Auf immer der Welt zu entſagen,
Zu bleiben auf ewig dem Heiland geweiht,
Sein Kreuz mit Ergebung zu tragen —

Da ſtürmet ein Pilger, mit eilender Haſt,
Herein in die friedlichen Hallen,
Er ſtürzt zur Novize, hält feſt ſie umfaßt
In liebendem, freudigem Wallen!

Und wie ſie dem Pilger in's Angeſicht ſchaut,
Erkennet ſie Rudolf, den Treuen.
„Mathilde! Mathilde! Du biſt meine Braut!
Noch darf ich jetzt deiner mich freuen!

„Mir glückt's zu entfliehen der feindlichen Haft,
Zu brechen die ſchmählichen Bande!
Mich führte des Ewigen ſchützende Kraft
Zurück zum alſatiſchen Lande!...“

Der Nonnen erſchrockener, ſtaunender Chor
Vernahm die erfreuliche Kunde;
Sie ſchicken Gebete zum Himmel empor
Um Segen dem eh'lichen Bunde!

Daniel Hirtz.

Ehret von Heiligenſtein.

Aus wilder Oede hob ſich das Dörfchen Heil'genſtein,
An kahler Felswand leckte der heiße Mittagsſchein;
Aus ſchwarzem Riede wuchert' ein ſpärlich Haidekraut
Und rings nur todte Wildniß des Wandrers Blick erſchaut'.

Da prangte keine Traube, kein Wein floß goldeshell,
Da rauſchte nur am Felſen der klare Silberquell;
Wer hat doch wohl erſchloſſen das reiche Segensthor?
Wer rief ſo lautes Leben, ſo bunte Luſt hervor?

Wer ſchmückte dort den Hügel mit Rebgeländen grün,
Daß ſüß dem Mund entgegen die vollen Trauben glühn?
Ein edler Mann, ein Weiſer, ſolch Wunder hat geſchafft,
Ein Mann in dem geſprudelt viel friſche Lebenskraft!

Die Sonne hat geſchienen wohl heiß auf ſeinen Pfad,
Er aber ſchritt mit kühnem, mit frohem Muth zur That;
Der Haß hat ihm geſpendet wohl manch ein giftig Wort,
Er aber ſchritt zum Ziele, zum ſchönen Ziele fort!

Der hat ſich wohl gegründet das ſchönſte Monument,
Den ehrfurchtsvoll und dankend der fernſte Enkel nennt;
Der hat ſich wohl errichtet ein dauernd Denkmal draus
Im grünen Rebenlaube, im friſchen Traubenhaus!

Und wenn im Herbſt ein Jubel hinabſchallt laut zu Thal,
Und ſich die Winzer ſammeln zum frohen Feſtesmahl,
Wenn hell die Becher klingen gefüllt mit goldnem Wein,
Da tönt ein: Vivat Ehret! wohl jedesmal mit ein!

Theodor Klein.

Invocation.

Mythiſche Hohenburg, du vaterländiſcher Pindus,
Alter Mirakelberg, ſeiſt du uns freundlich gegrüßt!
Sei uns freundlich gegrüßt, du, heilige Nymphe des Berges!
Tauſend der Jährchen und mehr fließt dein geſegneter Born!
Sieh', die Poeten beſteigen dein luftiges Belvedere —
Mit der kaſtaliſchen Fluth ſtärke das blöde Geſicht!
Schließe die Herrlichkeit vergangener Zeiten dem Blick auf!
Rings ja ſchmücken umher Wunder und Sagen das Land.

Karl Candidus.

Die Legende von der heiligen Odilia.

1.

Der Herzog Attich ritt herein
Mit seiner Jägerschaar,
Als eben ihm ein Töchterlein
Frau Bereswind gebar;
Sie hielt es in den Armen,
Ihr erstgeboren Kind,
Ein Mägdlein zum Erbarmen
So schwach und mutterblind.

Und als Herr Attich kam und sah
Das Mägdlein blind und schwach,
Mit lauten Flüchen schwur er da
Zu tilgen diese Schmach:
„Im Wald, an Felsenwänden
Zerschmettre mir's ein Knecht!
Der Wurm soll mir nicht schänden
Mein adelich Geschlecht.“

Darob erschrack Frau Bereswind,
Sie fleht' und weinte sehr:
„Laß ab! uns bringt dies arme Kind
Vielleicht noch Heil und Ehr;

Chriſt ſpricht vom Blindgebornen:
Derſelb ſo elend war,
Auf daß ſich am Verlornen
Die Allmacht offenbar'."

Das war dem Herzog ſchlechter Troſt,
Er ſchied in Zorneshaſt. —
Die blinde Welt — ſie zürnt und tost,
Sie hat es nie gefaßt:
Wie unter armer Hülle
Der Himmel, unentdeckt,
So reiche Gnadenfülle,
So großes Heil erweckt.

Getroſt in ſeiner Wiege ſchlief
Das blinde Mägdelein,
Sein roſig Antlitz überlief
Ein güldner Heil'genſchein.
Als nun Frau Bereswinde
Den Herrn um Hilfe bat,
Vernahm ſie auch geſchwinde
Des Himmels beſten Rath.

Sie rief die Amme gleich herzu:
„Um Gott! reiſ' eilig ab,
In's Stift zu Palma trage du
Mein armes Kind hinab:
Dort halte mir's geborgen,
Bis ich's darf wiederſchau'n,
Sie ſollen's wohl verſorgen,
Die guten Kloſterfrau'n."

Sie hat's in Gottes Hand geſtellt,
Die fromme Herzogin;
Nun trägt man in die fremde Welt
Das blinde Mägdlein hin,
Daß nicht in zarter Kindheit
Die Himmelslilie bricht,
Daß nicht des Vaters Blindheit
Verlöſcht dies reine Licht.

2.

Ein Biſchof, Sankt Erhard genannt,
War dazumal im Bayerland;
Der fuhr in tiefer Nacht empor,
Des Herren Stimme weckt' ſein Ohr:
„Wohlauf! nach Palma ſollſt du gehn,
Im Kloſter wirſt ein Mägdlein ſehn,
Das ſollſt du taufen und benedein,
Odilia ſoll ſein Name ſein.“
Erhardus machte ſich auf zur Stund;
Als er das blinde Mägdlein fund,
Und über dem ſteinernen Becken eben
Ihm wollte Namen und Segen geben,
Da gingen ihm über der heiligen Tauf'
Plötzlich die beiden Aeuglein auf,
Und leuchtend blickt es den Biſchof an.
„Der Herr hat Großes an dir gethan;
Wie lieblich ſtehn dir die Aeuglein offen!“
Rief jetzt Erhardus frohbetroffen.

„Odilie, du glückselig Kind!
Deine Mutter hat dich geboren blind;
Nun hat der Himmel in seiner Macht
Dich wunderbarlich sehend gemacht;
Dein Auge, von Geburt geschlossen,
Hat dir die heilige Tauf' erschlossen:
Nun wolle dir Christus dein Gesicht
Künftig erleuchten mit seinem Licht,
Daß nie die eitle Welt dich blende
Und deinem Blick das Heil entwende,
Nein! daß du schauest allezeit
Nur Christi Gnad' und Herrlichkeit.“

3.

In des Frauenstiftes Klause
Wuchs das edle Kind im Stillen,
Weit vom stolzen Herzoghause,
Unterthan nur Gottes Willen.

In der heil'gen Schrift zu lesen
War stets ihre liebste Mühe,
Christi Reich und heilig Wesen
Lernte sie erkennen frühe.

An die Orgel sich zu setzen,
Aus dem Psalmenbuch zu singen,
War ihr innigstes Ergötzen,
Half ihr jedes Leid bezwingen.

Auch der Blumenflor zu warten,
War befliſſen ſtets Odilie,
Selber, wie im Kloſtergarten,
Eine ſtrahlend weiße Lilie.

Dürſtend in ſich einzuſaugen
Reinen Thau der Himmelswahrheit,
Hiengen ihre frommen Augen
Unverwandt an Gottes Klarheit.

So erwuchs in ihrer Klauſe
Sie zur Jungfrau bald im Stillen,
Weit vom ſtolzen Herzoghauſe,
Unterthan nur Gottes Willen.

4.

Der Herzog Attich kam einmal
An einem Sonntag früh zuthal
Von Hohenburg herabgeſchritten,
In ſeiner beiden Söhne Mitten.

Und als er auf der Felſenwand
Hinausblickt' in ſein weites Land,
Voll Waldes, Weingebirg und Auen,
Da thät' er juſt ein Wäglein ſchauen.

Das Wäglein fuhr in raſchem Lauf
Gen Hohenburg den Weg herauf.
„Seht an! was kommen doch für Leute
So ſchnell uns angefahren heute?“

Jung Hugo durch die Tannen ſchaut'
Und rief mit freud'gem Schrecken laut:
„Das will ich ſagen unverhohlen,
Ich habe ſie heraufbefohlen.

„Es iſt dein einzig Töchterlein,
Odilia, die Schweſter mein;
Sie aus dem Kloſter heimzuholen,
Hatt' ich dem Wäglein anbefohlen.“

Herrn Attich's Auge zornig ſchwoll,
Und blind, in ſeinem alten Groll,
Hieb er ſo mächtig mit dem Stabe,
Daß todt erlag der edle Knabe.

Wie groß war nun der Jungfrau Gram,
Da ſie die grauſe Mähr' vernahm!
Sie mußte ſich, im jähen Schrecken,
In eine Felſenſchlucht verſtecken.

Und abermals verſtieß er blind
Des Himmels auserleſ'nes Kind:
Hat ihn die Hölle denn geblendet,
Daß er von ſeinem Heil ſich wendet?

5.

Jung Hugo lag im Sarg von Stein
In kühler Gruft beſtattet.
Herr Attich irrte ganz allein,
Von Waldesnacht umſchattet;

Zerriſſen war ſein Vaterherz,
Er ſucht' in ſeiner Reue Schmerz
Die allerſtillſte Wildniß.

Und als er ſich waldein verlor,
An ſteilen Felſenwänden
Trat plötzlich eine Jungfrau vor,
Ein Töpfchen in den Händen.
„Sag' an, wer biſt du, fremde Maid,
Auf dieſer wilden Bergeshaid'?"
Betroffen ſprach's Herr Attich.

„Ich bin ein arm' verlaſſen Kind,
Odilia geheißen;
Mit dieſer Koſt will ich geſchwind
Hingehn, die Armen ſpeiſen."
Die Jungfrau ganz erſchrocken ſtund,
Sie wußte nicht, welch' tiefe Wund'
Ihr Wort ſchlug dieſem Manne.

Und wie er ſeine Tochter ſah,
Schwieg er in tiefem Leide;
Recht wie ein Engel ſtand ſie da
In ihrem weißen Kleide;
Von ihren Augen fromm und klar
Sein ganz Gemüth bezwungen war,
Hinſank er auf die Kniee.

„Mein Kind, Odilie! ſiehe hier
Den Vater dir zu Füßen;
Was ich verbrochen hab' an dir,
Ich will es alles büßen:

Fortan ſoll alles wenden ſich,
Komm' auf mein Schloß und bitt' für mich,
Daß mir der Himmel gnade!“

Und aus der Wildniß führt ſie ihn
Gen Hohenburg zurücke;
Aus ihrem Antlitz Freude ſchien,
Gleich eines Engels Glücke,
Wenn er vom wilden Abgrund weg
Verirrte zieht und auf den Weg
In ihre Heimat leitet.

6.

Zu Hohenburg im Schloſſe
War ſchimmernd aufgeſtellt,
Nun vor Odiliens Blicken
Der Reichthum dieſer Welt;
Doch all' dies eitle Schimmern
Verblenden konnt' es nicht
Ihr Auge, ſtets erleuchtet
Von Chriſti Gnadenlicht.

Sie traf zum erſten Male
Nun eine Mutter an,
Der wurde ſie von Herzen
Demüthig zugethan;
Doch ihre höchſte Liebe
Blieb innig immer gleich
Dem Heiland zugewendet
Und ſeinem Himmelreich.

Viel ſchmucke Freier kamen
Nach Hohenburg gewallt,
Zu ſchau'n der Fürſtentochter
Holdſelige Geſtalt;
Sie aber ſprach von Liebe
Zu keinem einen Laut,
Sie wollte ſtets verbleiben
Des Himmels reine Braut.

Nun zürnte doch Herr Attich,
Sein wildes Herze ſchwoll,
Halb ſchon erwachte wieder
Der alte blinde Groll:
„Ich hab' dir einen Grafen
Zum Bräutigam erſehn,
Mit dem du morgen frühe
Sollſt am Altare ſtehn.“

Drauf hat er ſie bedräuet
Mit einem Blick ſo arg,
Daß weinend ſich Odilie
In ihre Kammer barg.
Nachdem ſie lang gebetet,
Auf Rettung ſchnell bedacht,
Entwich ſie aus dem Schloſſe
In ſternenheller Nacht.

Und als am frühen Morgen
Der Graf geritten kam,
War ſchon die Maid geborgen
Vor ſolchem Bräutigam;

Man ſucht' in allen Kammern,
Man ſucht' im Walde dicht,
Man ſendet eilends Boten —
Zu finden war ſie nicht.

Da lief nach dreien Tagen
Zuletzt die Botſchaft ein:
Sie ſei in einem Schifflein
Gefahren über'n Rhein.
Alsbald ritt mit dem Grafen
Herr Attich zürnend aus,
Sie forſchten hier und dorten
Weit über'm Rheine draus.

So ritten ſie von Freiburg
Einmal im Abendſchein;
Vor einer Bergeshöhe
Hielten ſie plötzlich ein,
Sie ſahen droben wandeln
Jungfräuliche Geſtalt:
Der Vater und der Bräut'gam
Erkannten ſie ſobald.

Sie ſpornten ihre Pferde
Den ſteilen Weg dahin;
Bald ſchreckte lauter Hufſchlag
Die ſtille Wallerin.
„Hilf, Himmel!“ rief die Bleiche —
Aufſprang die Felſenwand,
Und vor dem Freier ſchnelle
Die Gottesbraut verſchwand.

Und an derſelben Stelle
Sprang aus dem Felſenſpalt
Hellſprudelnd eine Quelle,
Die heut noch munter wallt:
Erquickung kranken Augen
Schöpft man am Brunnen dort;
Das Kirchlein Sankt Odilien
Behütet dieſen Hort.

7.

Und als Herr Attich ſah, wie wunderſam
Der Himmel ſeinem Kind zu Hilfe kam,
Da ſchlug er in ſich, all' ſein Trotzen brach,
Und eilends ſchickt' er ſeine Reiter nach:
Sie möchte nicht des Vaters Haus verſchmähen,
Ihr Wille ſolle künftig ſtets geſchehen.

Als drauf, bekümmert um des Vaters Gram,
Die Jungfrau wieder heimgegangen kam,
Der Herzog freudig vor dem Thore ſtand,
Von Hohenburg die Schlüſſel in der Hand:
„Nimm hin, Odilie, Schloß und Wald und Auen;
Ein Kloſter laß, ſtatt dieſer Burg, erbauen.“

Und niederlegt er ſeinen Herzogsſtab,
Den er dem Sohn, Herrn Albrecht, übergab;
In Buße lebt' er, ohne Hofgeleit,
Mit Bereswind in Bergeseinſamkeit;
Bald fiel er krank, und eh' er ausgelitten,
Ließ er ſein Kind noch einmal zu ſich bitten.

„Verzeih', was ich an dir verübt, mein Kind!
Der dich als blind verstieß, war selber blind;
Du heiltest mich, nun erst erkenn' ich klar,
Wie sündig all' mein eitles Leben war;
O Reine, bitt' für mich, daß Gottes Gnade
Um deinetwillen mich der Schuld entlade!"

8.

In der Nonnen Mitte schreitet
Durch den Wald die Aebtissin,
Deren Lob sich hat verbreitet
Bis in weite Länder hin:
Pilger kommen aus der Ferne,
Suchen Heilung, Trost und Rath
Bei der Heil'gen, die so gerne
Segnend allen Armen naht.

So, an schwülem Sommertage,
Stieg ein müder Greis waldein,
Daß er Hilf' und Rath erfrage
Für sein blindes Töchterlein;
Hätt' er in der Mittagshitze,
Ach! ein kühles Tröpflein nur!
Doch in trock'ner Felsenritze
War versiegt der Quelle Spur.

Als er eben in Gebeten
Schmachtend rang mit bitterm Tod,
War Odilie vorgetreten,
Wie ein Engel in der Noth;

Und mit ihrem Stabe ſchnelle
Schlug ſie an die Felſenwand —
Eine volle, friſche Quelle
Stürzte rauſchend aus dem Sand.

„Trinke,“ ſprach ſie, „und geſunde!
Sieh', wie dieſer Brunnen hell,
Iſt auch deinem Kind zur Stunde
Aufgethan des Lichtes Quell.“
Wunderkräftig fließt noch heute
Der Odilienbrunnen fort;
Fernher kommen Pilgersleute,
Stärken ſich die Augen dort. —

„Liebe Schweſtern,“ ſprach ſie weiter,
„Allzu hoch ſteht unſer Bau;
Dieſe ſteile Felſenleiter
Iſt für Kranke doch zu rauh:
Drunten auf den eb'nen Auen,
An dem Waldbach dort im Thal,
Laſſet uns den Kranken bauen
Eine Kirch', ein Hoſpital.“

An des hohen Berges Fuße
Niedermünſter bald erſtand,
Wo der Pilger Troſt für Buße
Und für Siechthum Pflege fand.
Und in Froſt und Hitze munter,
Eilte Sankt Odilie nun
Berghinan und berghinunter,
Aller Orten wohlzuthun.

In des Himmels Nähe droben
Lag ſie im Gebete gern,
Ob der ſünd'gen Welt erhoben,
Sang und diente ſie dem Herrn;
Doch ein ſanft Erbarmen wieder
Zog die Reine vom Gebet
Zu den kranken Sündern nieder,
Zu der Schwachheit Lazareth.

9.

Vor ihrem Ende ließ Odilia
Ausgraben ihrer Amme Todtenbeine,
Daß nun im Kloſter ihr die Treue nah
Zur Seite lieg' im kühlen Sarg von Steine:
Der Leichnam war verweſt — doch ſieh', die Bruſt
Noch unverſehrt, die einſt Odilien ſtillte;
Und alles Volk rief: „Selig iſt die Bruſt,
Die du geſogen haſt, du Himmliſchmilde!“

Und als ſie dem Verſcheiden nahe lag,
Trug ſie Verlangen nach dem heil'gen Mahle,
Da ſenkte ſich mit leiſem Flügelſchlag
Ein Engel her, mit Kelch und Hoſtienſchale;
Und als er ihr das heil'ge Mahl gereicht
Und ihr die Augen ſachte zugeſchloſſen,
Entſchwebt' er ſanft — Odilie lag verbleicht —
Die Halle war von ſüßem Duft durchfloſſen.

Die Nonnen ſanken auf die Kniee hin,
Bis winkend ſich erhob der Aeltſten eine,
Die ſchon berufen war zur Aebtiſſin,
Und zu dem Chor der Schweſtern ſprach die Reine:
„Der einſt Odiliens Augen aufgethan,
Der Himmel kam, ſie wiederum zu ſchließen;
Sie ging uns allezeit zum Licht voran:
Laßt wandeln uns den Weg, den ſie gewieſen.“

Adolf Stöber.

Odilia und der Pilger.

Ein Greis im Schnee ohnmächtig hingeſtreckt,
Mit Beulen wie ein Lazarus bedeckt,
Zum Himmel ſchickt er halb erſtorb'ne Laute:
Das hört Odilie, die Gottgetraute,
Die jeder Seufzer aus dem Schlummer ſchreckt.

Sie eilt dahin, wo ſie's im Geiſt geſehn;
Allein zu ſpät, ſchon iſt's um ihn geſchehn,
Sie findet nur den Leichnam des Erſtarrten:
„Verſuch' ich's ihn zu betten und zu warten,
Vielleicht erhört der Himmel noch mein Fleh'n.“

Zur Kloſterpforte trägt ſie ihn im Nu,
Bereitet ihm auf weichen Polſtern Ruh';
Auf ſeine Bruſt geſenkt, daß er erwarme,
Umſchlingt ſie ihn mit lilienweißem Arme,
Und Leben facht ihr reiner Hauch ihm zu.

Da öffnet er die Augen und erſchrickt,
Als er ſo nah die Holde ſich erblickt:
„Hinweg, o ſchnell, von dem unſelig Kranken!
Soll ich durch Peſt und bös Geſchwür dir danken,
Du edle Retterin, die Gott mir ſchickt?

„Wer mich berührt, den faßt der Seuche Graus,
Drum weichen alle Menſchen vor mir aus,
Mich duldet Niemand unter ſeinem Dache,
Denn kaum empfand ich Gottes ſchwere Rache,
So ſtieß der Knecht mich aus dem eig'nen Haus.

„Und als ich weinend mich zur Kirche ſchlich,
Der Prieſter am Altar entſetzte ſich,
Und der Gemeinde weigert' er den Segen:
Ich mußte mich auf eine Bahre legen,
Und eine Meſſe las man über mich.

„Dann auf den Friedhof ward ich ausgeführt,
Verbrannt die Bahre, die mein Leib berührt',
Und mir geboten, Menſchenſpur zu meiden;
Seitdem nun ſchweif' ich über Haiden,
Wo nie des Menſchen Stapfe ward verſpürt.

„Siehſt du die Klapper nicht, das graue Kleid,
Des Miſelſücht'gen warnendes Geleit,
Daß du es wagteſt Hilfe mir zu reichen?
O ſoll das Gift dich, Herrliche, beſchleichen,
So find' ich erſt den Gipfel meinem Leid.“

Odilie ſchweigt, ein ſel'ges Lächeln ſchwebt
Ihr um das Auge, das zum Himmel ſtrebt,
Dann küßt ſie ihn und weiß von keinem Schrecken.
„„Unreines mag das Reine nicht beflecken,
Denn rein verbleibt, wer Gottes Ehren lebt.

„„Den Menſchen war dein Athemzug verhaßt;
Denn ſie gedachten ihrer Sündenlaſt,
Und deine Nähe war ſichtliches Verderben:
Du aber mußteſt Reinigung erwerben
Und hätteſt du nur meinen Saum gefaßt.

„„Erhebe dich, du biſt geſund und rein,
Nicht reiner kann des Himmels Sonne ſein,
Und deine Sünden hat dir Gott vergeben.““
Durchdrungen fühlt er ſich von neuem Leben
Und Gottes Dienſt gelobt er es zu weihn.

Karl Simrock.

Die blinde Odilia.

Altes Volkslied.

Odilia war blind geboren,
Ihr Vater war ein gar grimmiger Mann,
Er ließ ein Fäßchen binden, ja binden.

Er ſchlug dem Fäßchen den Boden ein,
Und warf die arme Odilia hinein;
Er warf ſie in das Waſſer, ja Waſſer.

Sie ſchwamm drei Nächt' und auch drei Tag',
Sie ſchwamm der Mühle wohl unter das Rad,
Das Rad, das ſteht ja ſtille, ja ſtille.

Die Mühle will nicht um's Mühlenrad gehn:
„Ach Gott! was iſt an meiner Mühle geſchehn,
Die Mühle ſteht ja ſtille, ja ſtille.“

Der Müller, der lief wohl zum Mühlenrad,
Und als er die arme Odilia ſah,
Da zog er ſie aus dem Waſſer, ja Waſſer.

Der Müller erzog ſie bis zwanzig Jahr,
Bis daß Odilia ein wackeres Mädchen war,
Da ging ſie über die Straße, ja Straße.

Da ſagten alle die Bürgersleut',
Odilia wär' ein gefundenes Kind,
Gefunden in dem Waſſer, ja Waſſer.

„Jetzt will ich nicht mehr heißen gefundenes Kind,
Viel lieber will ich ſuchen meinen Vater geſchwind,
Meine Mutter will ich beweinen, ja beweinen.“

Sie kniete ſich auf einen Marmelſtein,
Sie kniete ſich Löcher in ihre Bein,
Und betete für ihren Vater, ja Vater.

Und als ſie nun recht im Beten war,
Da ſtand der hölliſche Satan da,
Der hatt' ihren Vater auf dem Rücken, ja Rücken.

Das wird nicht geſchehn mehr mein Lebenstag,
Daß ein Kind ſeinen Vater erlöſet hat
Aus den hölliſchen Flammen, ja Flammen.

Die Engelskapelle.

Ueber dem Abgrund dort hängt ſchwindelnd die Engelskapelle,
Sieh', und am Rand hin zieht ſchauerlich ſchmal ſich ein Pfad!
Und — es iſt Sage des Volks — ihn wandeln furchtſame Mägdlein
Tollend und kichernd: es ſtell' eher der Freier ſich ein!

Karl Candidus.

Der Stein der Heidenmauer.

Dort auf des Wasgau's Höhen,
Da ziehet stolz und kühn
Die alte Heidenmauer
Vom Nord zum Süden hin.
Die haben einst die Römer
Mit Geisterhilf' erhöht,
Und Keiner weiß zu sagen,
Wie lange schon sie steht.

Wer in der Gegend bauet,
Der nimmt zu seinem Haus,
Von der zerfall'nen Mauer
Sich einen Stein heraus.
Und glaubt, der Stein ertheile
Dem Hause Festigkeit,
Und Allen, die's bewohnen,
Noch Heil in jener Zeit.

Ein Gärtner stieß, im Graben,
Auf einen alten Stein,
Der mochte wohl ein Stücke
Der Heidenmauer sein.

Geheimnißvolle Schriften,
Und Zeichen bunt und kraus,
Die sah man auf der Trümmer
Des alten Heidenbau's.

Da las man diese Worte:
„Ihr Söhne ferner Zeit,
Laßt mich beständig ruhen
In meiner Dunkelheit!
Denn wer vom Wahn bethöret
Mir meine Ruhe raubt,
Dem häufe ich gewisses
Verderben auf das Haupt.“

Der Herr des Gartens kehrte
Sich an die Drohung nicht,
Nur wen die Furcht bethöret,
Den trifft des Fluchs Gewicht.
Man bringet Balken, Seile
Und manch Geräth herbei;
Der Stein bewegt sich, schwebet
Schon in den Lüften frei.

Der Herr mit seinen Söhnen
Sieht jetzt dem Steine zu,
Sieht jetzt, wo er gelegen
So lang in stiller Ruh'.
Sie wollen recht beschauen,
Was Erde ihnen gab;
Sie springen in des Steines
Geheimnißvolles Grab.

Da kracht es über ihnen,
Es reißt der Strick entzwei;
Da stürzt der Stein herunter,
Zerschmettert alle drei.
Des ältsten Sohnes Gattin
Hört jammernd, was geschah;
Verzweifelnd, Tod im Herzen,
Steht sie im Garten da.

Schon eilet man auf's Neue
Den Stein heraufzuziehn.
Wehklagend stürzt die Arme
Sich auf die Leichen hin.
Da senkt die Last sich nieder,
Und stürzt auf sie herab.
Mitleid'ger Stein! du schließest
Sie alle in Ein Grab.

Drauf zieht der neue Erbe
In's alte Schloß herein;
Und gräbt die Schmerzenskunde
Auf ihrem Denkmal ein:
„O Mensch, verachte nimmer
Die Stimmen alter Zeit,
Und ehre, was der Geist dir
Ernst warnend prophezeiht.“

„Wir sollen uns nicht fürchten,
Wenn dunkle Mächte dräu'n;
Doch auch nicht frevelnd spotten,
Und stets behutsam sein.

Wer alles kalt beſpottet,
Trübt, wie der Fürchtende,
Oft ſeines Geiſtes Helle,
Und ſchafft ſich bittres Weh.“

G. D.

Die Bäcker auf dem Odilienberge.

Der ſchlimme Feind im ganzen Land
Steckte Scheu'n und Speicher in Brand.
War nun allenthalben Noth,
Es gebrach am lieben Brod.
Eine nur mit hartem Sinn,
Sankt Odiliens Aebtiſſin,
Hat gefüllt die reichen Kammern,
Doch ſie rühret nicht das Jammern.
Stolz und trotzig ruft und prahlet
Sie: „Ihr Müller, auf und mahlet!
Bäcker, knetet, backet friſch
Brod und Kuchen auf den Tiſch!
Was beim lauten Jubelmahl
Kümmert mich des Volkes Qual!“
— Vor des Kloſters Pforten treten
Hungrige, und flehn und beten:
„Für die Kindlein habt Erbarmen,
Schenkt ein Bißlein nur den Armen!“
Doch mit Lachen ſie ſich wendet,
Steine ſpottend ihnen ſendet.
Brod und Kuchen läßt ſie dann
Tragen auf des Berges Plan,

Läßt umher auf allen Wegen
Fels und Höh'n damit belegen.
„Seht mich All', an Gütern reich!
Welche Kön'gin iſt mir gleich?"
Ruft ſie frevelnd, die Vermeſſ'ne,
Höhnt ſie kühn, die Gottvergeſſ'ne.
Und in heiße Thränen müſſen,
Ach, die Armen bang zerfließen.
Doch als wieder ſie gebot
Wegzutragen alles Brod,
Sieh, da war's nicht mehr zu rütteln,
Mag ſie's wenden, mag ſie's ſchütteln,
In den Felſen tief hinein
War's geworden ſelbſt zu Stein.
Und auf Sankt Odiliens Höh'n
Siehſt du noch die Brode ſtehn;
Jeder Pilgrim wohl ſie kennt
Und die Felſen Bäcker nennt.

Auguſt Stöber.

Niedermünſter.

Wer zieht dort durch die Wildniß ſo frommen Sinn's dahin?
Sieh' wie die ernſten Züge in heißer Andacht glühn:
Ein Gottesmann — am Zügel lenkt er ſein Dromedar,
Und auf des Thieres Rücken wölbt ſich ein Hochaltar.

Drauf blinken dir entgegen mit wunderthät'ger Macht,
Reliquien, eine Menge, aus heil'gem Land gebracht:
Ein Span vom Heilandskreuze, ein Dorn der Schmerzenskron,
Die einſt auf Zion's Hügel geſchmückt den Gottesſohn.

Carolus, der Gewalt'ge, der Kaiſerfürſt zu Rom,
Er ſchenkte ſie dem Grafen am ſtolzen Rheinesſtrom;
Der will, daß wo nun ende des Thieres matter Lauf,
Ein Gotteshaus ſich hebe zum blauen Himmel auf.

Bergauf, bergab, ohn' Säumen, geht's fort in raſchem Gang;
Das Kloſterglöcklein droben hallt' nach mit leiſem Klang,
Und mahnet zum Gebete den Wandrer ernſt, doch mild,
Und zaubert ihm vor's Antlitz Odiliens Heil'genbild.

Da kann ihn nichts mehr halten: Am Berghang kniet er ſchon
Anbetend, heiß anbetend, den theuern Gottesſohn,
Der unter Qual und Leiden am blut'gen Kreuze ſtarb,
Der dadurch ihm, dem Sünder, die Seligkeit erwarb.

O himmliſcher Gedanke! o wundervolle Kraft!
Und wie er ſich vom Boden nun wieder aufgerafft:
Sieh' da ſein Thier, gelagert hat es ſich neben ihn,
Und ſchien zu ſagen bittend: Laß uns nicht fürder zieh'n!

„Nicht fürder laß uns ziehen, nein! weilen laß uns hier!
Hier ſei, o Glaubensmärt'rer, ein Haus geweihet dir,
Ein Haus darin voll Liebe man Deiner ſtets gedenkt!“
Drauf hat er unter Beten den Grundſtein eingeſenkt.

So hob ſich Niedermünſter mit fröhlichem Gedeih'n,
Hervor aus dunkler Wildniß zum hellen Tagesſchein:
Und heute noch, wenn drüben die Abendglocke klingt,
Des Wandrers Geiſt anbetend zu Gottes Thron ſich ſchwingt.

Theodor Klein.

Die Belagerung von Girbaden.

Girbaden war, das Felsenschloß,
Umringt von kecker Feinde Troß,
Die hielten's gar eng umschlossen
Und späheten unverdrossen.

Die droben hatten noch eine Kuh
Nebst etwas Waizen auch dazu;
Doch weiter war nichts vorhanden,
Besorgniß sie ängstlich empfanden.

Ein Unterhändler sprengt heran:
„Es sei euch kund und zu wissen gethan,
Daß ihr müßt, wollt länger ihr leben,
Euch auf Gnad' und Ungnad' ergeben.“

Und er erhält zur Antwort drauf:
„„Hebet nur die Belagerung auf;
Wir sind noch mit Vorrath versehen,
Um uns ist's ja noch nicht geschehen!““

Man wirft der Kuh den Waizen vor,
Und führt zur Mauer sie empor,
Drauf wird sie, mit kollerndem Tosen,
Hinunter in's Lager gestoßen.

Der Feind erſtaunet ob dem Lärm,
Drängt um das Thier ſich mit Geſchwärm,
Unterſuchet ſein Eingeweide,
Und findet das friſche Getreide.

„Es ſcheint daß droben nichts gebricht,
Sie leiden Noth und Mangel nicht;
Drum muß ich, ſtehen ſo die Sachen,
Wohl billige Bedingungen machen.“

Der Führer ſpricht's, beſteigt ſein Roß
Und reitet 'nauf zum Felſenſchloß;
Läßt Gnade der Beſatzung entbieten,
Bewilliget ihr günſtigen Frieden.

Daniel Hirtz.

Die St. Valentinskapelle im Schloß Girbaden.

Der Teufel, wie uns wohlbekannt,
Iſt oft gereist durch's Elſaßland.
Kommt er in Burgen oder Städte,
Iſt er ein ſaub'rer Kavalier
Mit Federhut und gold'ner Kette,
Auch ſchaut ein langes Schwert herfür
Ihm unterm Mantel goldigroth,
An Geld und Dienern iſt nicht Noth;
Und frägt man ihn, warum ſo braun
Sein Angeſichte wär' zu ſchau'n;
Da ſagt er: „Bin ein Rittersmann,
Hab' einſt ein fromm' Gelübd' gethan,
Zu ziehen gen die wilden Heiden,
Um für das heil'ge Grab zu ſtreiten;
Das ſteht in einem heißen Land,
Da hab' ich mir die Haut verbrannt.“
Auch trägt er gern den Doktorrock,
Denn unter ſolchen langen Röcken
Kann er am beſten doch verſtecken,
Was er gemein hat mit dem Bock.
Und hat er Seelen g'nug gewonnen,
Da flieht er aus dem Licht der Sonnen,
Er laufet in den dunkeln Wald,
Dort lacht er auf und machet Halt;

Und Ritterschwert und Gold und Gut,
Und rothen Mantel, Federhut,
Gelehrte Bücher, Pfaffenkragen,
Was er vor aller Welt getragen,
Wirft er frisch in den Wind hinein,
Ein nackter Teufel will er sein.
Da macht er Sprünge allerlei,
Und hängt sich an die höchsten Aeste,
Und singt und jauchzt und zählt dabei
Die neugeworb'nen Höllengäste.
So kam er einst nach langer Fahrt
In's Waldrevier von Geierbaden.
Und als er sich nach seiner Art
Gefreut ob seiner neusten Thaten,
Da legt er sich in's kühle Gras,
Und sieht wie drüben bei dem Schloß
Sich fleißig regt ein Menschentroß;
Da denkt er gleich an einen Spaß;
Er sieht wie Steine man behaut,
Und dort ein stattlich' Haus erbaut.
Da, spricht er, gibt's gewiß ein Haus
Für Tanz und Weiber, Spiel und Wein,
Das trägt gewiß mir etwas aus,
Drum muß ich auch gefällig sein.“
Und als die Abendglocke spät
Vom Kirchlein zu Mollkirch im Thal
Die Emsigen zu Weib und Mahl,
Zum Ave und zum Schlummer läd't,
Da machet sich der Böse auf,
Zum Schloßberg nimmt er seinen Lauf,

Doch oben bleibt er plötzlich stehn,
Und ruft ein hohl' und dumpfes Wort,
Die nahen Wälder furchtsam wehn,
In fernen Klüften hallt es fort;
Und von den Höhen alsobald
Rollt hier und dort ein Felsenstein,
Berg auf und ab, Thal aus und ein,
Ein donnerndes Getös erschallt.
Und jeder steigt zu Satan her,
Der ruft zum zweiten Mal: — ein Thor
Sprengt in den Berg sich, und hervor
Drängt sich ein hüpfend Zwergenheer;
Da ist ein hölliſches Gewirr,
Die ganze Nacht ein Steingeklirr,
Ein Picken, Klappern, Lachen, Necken,
Zu aller Frommen großem Schrecken.
Und eh' die Morgendämmrung wacht,
Ist schon das Teufelswerk vollbracht,
Der Böse lacht ob seiner That,
Gepflästert ist der Bergespfad,
Daß man zum sünd'gen Aufenthalt
Auch kommen könnt' bequem und bald.
Jetzt schon am allerfrühsten Morgen
Kommt auch der Dörfner fromme Schaar,
Den Weg gepflästert wunderbar
Erblicken sie voll regen Sorgen,
„Das hat der Böse uns gethan,
Was geht ihn unser Werk denn an?
Der gnädige Sankt Valentin
Mög' uns bewahren fürderhin!“

Das Morgenroth hat kaum erreicht
Des Schwarzwalds Höhen, sieh', da steigt
Das Glockenthürmlein fertig ganz
Empor und blinkt im Dämmerglanz,
Ein grünes Tännlein sieht heraus
Mit farb'gen Bändern, Blumenstrauß.
Dem Teufel, nah versteckt dabei,
Entfähret der Verwünschung Schrei,
Er stürzet aus dem Wald hervor;
„Betrogen hast mich, Pfaffenchor,
Doch hielt's auch euer Herrgott fest
Ich werf' zusammen euer Nest!"
Und aus dem Boden reißt heraus
Er nun sein Pflaster, schleudern will
Die Felsen er auf's Gotteshaus,
Die Menge bebt — da wird es still. —
Aus goldnen Fernen schwebt hernieder,
Auf rosig-wolkigem Gefieder,
Im Priesterkleid Sankt Valentin,
Er senkt zu seinem Haus sich hin,
Das Wunderkreuz hat seine Hand
Dem Kirchlein schützend zugewandt.
Dem Teufel voller Scham und Wuth
Sinkt aller Stolz und freche Muth,
Zu schwarzem Loch er schnell entweicht,
Wo er in seine Hölle kreucht;
Am Kirchlein knieen Alle hin
Und danken froh Sankt Valentin.

Gustav Mühl.

Der Teufelsberg, bei Laubenheim.

Satan ſchleicht allnächtlich leiſe
In die Zelle ſtill und klein;
Bittend ruft er, rufet drohend:
Auf Odilia! werde mein!

Doch, du Heilige, du Reine,
Kenneſt nicht die eitle Luſt;
Himmelliebe nur mag halten
Wohnung in der frommen Bruſt!

Deß ergrimmt der Hölle Meiſter,
Daß er nicht mit Trug und Liſt,
Daß er nicht mit Droh'n und Bitten
Dich zu fahen mächtig iſt.

Schleicht zurück und brütet Rache
In dem finſtern Eichenwald,
Der von ſeiner Brüder Toben
Wild und ſchaurig wiederhallt.

Und ſie thürmen rieſ'ge Felſen
Donnernd auf zum Rieſenſchloß,
Und es fliegt in tollem Reigen
Um den Bau der ſchwarze Troß.

Und der letzte Stein erhebt ſich
Endlos durch den nächt'gen Flor,
Und ſie ſchauen jubelnd alle
Zu dem Kloſter ſchon empor —

Horch! was tönen goldne Harfen,
Leis berührt von heil'ger Hand?
Horch! was tönen holde Lieder
Leis herab vom Himmelsland?

Und was wallen roſ'ge Düfte
Durch die Nacht in mildem Glanz?
Und was leuchtet in Verklärung
Aus dem Purpurwolkenkranz?

Engelknaben treten ſtrahlend
Zu dem luft'gen Thor heraus;
In der Mitte ſchwebt Odilie
Mit dem Kreuz und Lilienſtrauß.

Doch die ſchwarzen Höllenbrüder
Blendet Licht vom Himmelsland;
Goldne Pfeile fliegen rauſchend
Aus der Engelknaben Hand.

Und es rollt das Schloß zuſammen,
Dröhnend, donnernd, tief in's Thal,
Und von Berg zu Berge heulet
Grauſenhaft der wilde Schall.

Noch im finstern Eichenwalde
Strebt der Teufelsberg empor;
Höllisch Funkeln bricht allnächtlich
Aus dem Steingeröll hervor.

Gellend Nachgelächter schallet
Durch den schwarzen, wilden Wald. —
Gott, wenn Satan uns versuchet,
Schick' uns Engel alsobald!

August Stöber.

Die Kirche zu Rosheim.

Graf von Salen hatte Knechte,
Güter, Freunde, Roſſ' und Geld;
Zechte tief oft in die Nächte,
Galt bei Trunk und Spiel ein Held.
Fehlte nie bei Feſtgelagen,
Ritterluſt und frohem Jagen;
Aber niemals am Altar
Mehrte er der Frommen Schaar.

Mancher Tag war ohne Kummer
So dem Grafen ſchon entfloh'n;
Jeden Morgen wiegt in Schlummer
Ihn des Meſſeglöckchens Ton.
Spottend oft an hohen Feſten,
Schwelgte er mit frohen Gäſten;
Minneſpiel und Humpenklang
Galt ihm mehr als Chorgeſang.

Einmal nach den Oſtertagen,
Durchgebracht in Saus und Braus,
Kehrte er vom wilden Jagen,
Doch zu Jammer nur, nach Haus;

Denn sein Söhnlein ward indessen
Von dem bösen Wolf gefressen,
Längst der Schrecken jener Flur,
Nun entschwunden ohne Spur.

Doch zu enden seine Klagen,
Zu verscheuchen seinen Gram,
Kehrt' er neu zu Festgelagen
Als des Pfingsttags Feier kam;
Aber, ach! kaum kehrt' er wieder,
Tönten neue Klagelieder:
Denn sein schmuckes Töchterlein
Holt' der Wolf im Abendschein.

Die Verzweiflung faßt den Armen;
„Das ist meiner Sünden Schuld!"
Ruft er tief betrübt; Erbarmen
Fleht er sich von Gottes Huld.
Und zu sühnen sein Gewissen,
Seine Sünden abzubüßen,
Lobt er in Alsatiens Gau'n
Eine Kirche zu erbau'n.

Sieh', da schwirrt' ein Vöglein nieder
Aus des Himmels blauen Höh'n;
Flattert' lange hin und wieder,
Bis vom Grafen es gesehn:
Dieses wies des Baues Stelle.
Zu des Stifters Preis und Ruhm,
Hob sich bald die Waldkapelle
Riesengroß zum Heiligthum.

Mit dem erſten Klang der Glocke
Folgt' der Graf der Frommen Schaar;
Angethan im Büßerrocke,
Stand er reuig am Altar,
Und empfing des Himmels Segen.
„Vater!“ hallt es ihm entgegen:
Gott! die Kinder ſieht ſein Blick,
Neu erweckt zu Lebensglück.

Und anbetend ſtand die Menge,
Wie durch Zauber feſtgebannt.
Horch! da tönten Sphärenklänge:
„Menſch, erkenne Gottes Hand!
Nicht der Kirche Stiftung eben,
Deine Reue ſchuf Vergeben;
Gott geehrt und rechtgethan
Führen treu dich himmelan!“

Ch. Hackenſchmidt.

Der Graf von Rosheim.

Der Graf von Rosheim Land aus, Land ein,
Nennt die schönsten der schönen Kinder sein:
Zwölf sitzen sie da in bunten Reih'n,
Sechs Mägdlein rosig, sechs Knäblein fein.

Am Strauch die Rose, der Abendschein
Sind so roth nicht wie ihre Wängelein,
Und Himmelblau und Vergißmeinnicht
So blau wie die blauen Aeuglein nicht.

Sie sitzen im Garten beim Blumenspiel
Und singen und kosen und tanzen viel,
Und der Graf am laut'sten, sieht schon die Zeit
Wo sechs Ritter, sechs Fräulein um ihn gereiht.

Da brummt's zum Gartenthor herein:
„Die Mägdlein müssen mein eigen sein!"
Und ein Wolf mit wilder, gier'ger Hast
Ein Mägdlein nach dem andern faßt.

Da brummt's zum Gartenthor herein:
„Die Knäblein müssen mein eigen sein!"
Und ein Wolf mit wilder, gier'ger Hast
Ein Knäblein nach dem andern faßt.

Der Ritter liegt in Traum gewiegt,
Ein goldgelb Vöglein um ihn fliegt:
„Herr Graf, zwölf Kindlein warten dein,
Frisch auf! du sollst ihr Vater sein!“

Der Graf fährt aus dem Traume jach,
Springt schnell dem goldnen Vogel nach,
Der flattert hinaus von Baum zu Baum,
Er eilt ihm nach in halbem Traum.

Und immer heller tönt der Sang:
„Herr Graf, die Kindlein warten so lang!“
Das Vöglein auf einer Linden Ast
Hält endlich vom langen Fluge Rast.

Und aus des Baumes dichter Kron
Dringt leis empor ein süßer Ton,
Und aus den Zweigen duftig und dicht
Ein helles Leuchten und Funkeln bricht.

So hört der Graf dreimal im Traum,
Wie das Vöglein singt auf dem Lindenbaum;
Am vierten Tag geht er zum Wald
Und steht vor dem Baume alsobald.

„So will ich Hab' und Gut allein
Gott, dem Herrn, zum Opfer weihn!
Die Linde fället, ihr Knechte, schnell!
Es heb' sich ein Bethaus an der Stell'.“

Und wie man legt das Fundament,
Da kommt eine Magd daher gerennt:
„Herr Graf, die Frau Gräfin eben genas
Des schönsten Knaben der jemals was!“

Zwölf Jahr' baut man am Gotteshaus,
Und es kam Jahr ein, es kam Jahr aus
Dem Grafen die frohe Lebenskund',
Seine Frau sei eines Kindleins gesund.

Und wieder nennt Land aus, Land ein,
Der Graf die schönsten Kinder sein,
Zwölf sitzen sie da in bunten Reih'n,
Sechs Mägdlein rosig, sechs Knäblein fein.

August Stöber.

Die Kapelle auf dem Glöckelsberg.

In elsäſſiſcher Mundart.

Ei ſchaue wie diß Gaiſel ſpringt,
Aß hätt's e Buur expreß gedingt,
Ze tanze dort im Krutt;
Es iſch halt rahn unn nett gemacht,
Wenn's mäckert, meint merr ſchier es lacht,
's iſt gar e luſtji Hutt.

Was ſtollt 'erab dort vonn derr Heh?
E=n=alter Wolf, o Je! o Je!
E bitter=beeſer Bue;
Der hett min Gaiſel kuum erſehn,
Se krizzle=n=e halt au ſchunn d'Zähn,
Err ſchiest uff's Närrel zue.

Min Zickel awwer, nitt ſo dumm
Wie vorremm Johr, macht hotterumm,
Zuer Innlemer Kapell,
Unn ſtellt ſich hinter d'Dier unn paßt.
Der Wolf rast 'nin im wilde Jaſt.
Do, Wueſtel! hyl unn bell,

Unn ſchnurr und friß jezz Gaiſefleiſch,
Wil d'di ſo gern uff's Morde leiſch,
Du Vieh, du Suferle!
's hett d'Dier zueg'ſchlauje, 's Gugukskind;
Doch git's jezz Bech, flink wie der Wind,
Unn ſad's ſim Muederle.

Jezz awwer kumme heidebritſch
Viel Buure: Wißkopf, Burand, Fritſch,
Jehl, Groskoſt, wie ſie heiße duehn:
Derr Ette rennt, es rennt der Suehn,
Sie hewwe d'Miſchtgreif weidli uff
Unn dreſche luſti druff unn druff
Im Welfel ſine Kopf.

Do kummt e Hybb, dert triſt e Stich,
Matthej am Letſchte-n-iſch's, min Vich
Schnappt unn verdreiht ſin Au, krepirt!
So wurr e jeder abſolviert,
Der krieije, deſpotiere will!
's ſoll Fridde ſinn, drum bliwe ſtill,
Lon d'Velker doch unkeiht!

Ehrenfried Stöber.

Die Geiſenkapelle bei Innenheim.

Ein luſtig Zicklein im Graſe hüpft,
Und mäckernd durch die Hecken ſchlüpft.

Ein grimmer Wolf kommt in die Quer,
Will über das luſtige Zicklein her.

Das ſchaut ihn an, und dreht ſich ſchnell,
Verbirgt ſich ſchlau in die Kapell'.

Der Wolf ſtürzt nach, grad' zum Altar;
Das Zicklein hinter der Thüre war.

Gleich ſpringt's hinaus und ſchlägt ſie zu;
Ei, du witziges Zicklein, du!

Auguſt Stöber.

Die Feenbrücke.

Wer zieht am Katzenberg daher,
Hab' Acht! da droben dräuen ſchwer
Verwitterte Felſenſtücke,
Die ſtehn von alten Zeiten her,
Getrümmer der Feenbrücke.

Einſt legten die Feen am jähen Schlund
Zum rieſenhaften Gebäu den Grund,
Eine Brücke wollten ſie ſprengen
Hoch über's wilde Breuſchthal rund,
Mit kühnen Bogen und Gängen.

Die Feen hatten ein Zauberwort,
Das konnte die Felſen hier und dort
Zum Bau zuſammenbannen,
Und zog aus ihren Wurzeln fort
Die höchſten Eichen und Tannen.

So wuchs die Brücke mächtig auf,
Und ſchwang ſich hinüber zum Bergesknauf,
Vom Zauberwort gekittet;
Tief unten hatte mit wildem Lauf
Die Breuſch in's Thal ſich geſchüttet.

Doch als die Feen einst erwacht,
War ihnen plötzlich über Nacht
Das Zauberwort entschwunden;
Sie haben sich alle lang bedacht
Und haben's nimmer gefunden.

Und sieh', da schwankte das Gestein,
In tausend Rissen brach es ein
Und stürzte mit dumpfem Rollen;
Die Feen irrten durch Thal und Hain
Und flohen und sind verschollen. —

Dein muß ich denken in Traurigkeit,
O Mittelalter, du Feenzeit!
Hast auch eine Brücke gezogen
Einst über der Erde Wildniß weit,
Mit Riesenpfeilern und Bogen.

Sie zogen auf mit Harfenklang,
Mit Paukenwirbel und Kirchengesang,
Durch kühngewölbte Portale;
Gen Himmel blickend mit frommem Drang
Und lächelnd zum Erdenthale.

Ich kenn' das Wort, deß Zauberbann
Dem Bau so festen Grund gewann,
Die Brücke so kühn gehoben —
Das Wort, das Berge versetzen kann
Und zieht die Erde nach Oben!

Das trugſt du lang im Herzen treu;
Einſt als der Tag erwachte neu,
War's plötzlich dir entwichen,
Zuſammen ſtürzte dein alt Gebäu
Und Ritter und Frauen erblichen.

Ein neu Geſchlecht zu bauen begann;
Was geſtern entſtanden, heut zerrann.
Soll euch der Bau gelingen —
Das Wort das Berge verſetzen kann,
Muß euch zum Herzen dringen!

Adolf Stöber.

Der Feengarten.

Hoch auf des lichten Berges Höh'n,
Da blüht der Feengarten.
Der Blumen die dort oben stehn
Braucht Keiner wohl zu warten.

Die sind in wundersamem Flor,
In Düften rings ergossen;
Drum hat ein dichter Felsenchor
Sich als ein Zaun geschlossen.

Doch schauet auf die Felsen wild,
Von braunem Moos umfangen!
Ob nicht daraus manch Frauenbild
Euch anlockt mit Verlangen?

Da stand der mächt'gen Feen Haus,
Von Gold hoch aufgethürmet;
Die haben oft in Nacht und Graus
Den Wandersmann geschirmet.

Doch auch, in stiller Mondennacht,
Sie irrer Pilger harrten;
Die lockten sie durch Berg' und Schacht
In unterird'schen Garten.

Und wollt' ein gläub'ger Pilgersmann
Nach heil'gem Orte wallen,
So ließen sie ihm auf die Bahn
Manch sündig Lied erschallen.

Da kam einst, aus dem Lande fern,
Ein Bruder hergegangen,
Der ließ des Kreuzes Gnadenstern
Zu Aller Segen prangen.

Und ob dem lichten Himmelsstrahl,
Der rings sich drum ergossen,
Sind Haus und Hallen allzumal
Zerronnen und zerflossen.

Und in Gestein verwandelt sind
Die Feen starr und stille;
Sie haben sich vor Graus und Wind
Gesteckt in moos'ge Hülle.

Doch, mein' ich, noch der Zauber blieb,
Es tanz' der Feenreigen:
Denn Manchen seh' mit stillem Trieb
Ich nach den Höhen steigen.

Viel Wunder sind hier aufgestellt
— Ich hab' mich nicht betrogen —
Drum hat der Himmel sein Gezelt
Als Zauberkreis gezogen.

August Stöber.

Das Teufelsschloß.

Einst in der Vorwelt Tagen,
Nicht weit vom Dörflein Still,
Da hat sich zugetragen,
Was ich erzählen will.

Der Teufel kam geschritten,
Er war fast wie ein Zwerg,
Setzt sich behaglich mitten
Dort oben auf den Berg.

Der Teufel war sehr munter,
Er schaukelt' hin und her;
Er blickt' auf's Land hinunter,
Als ob's sein eigen wär'.

Was hab' ich von der Hölle,
Spricht er, die laß ich sein,
Bau' mir auf dieser Stelle
Ein Schloß von Felsgestein.

Er dehnt sich, wird ein Riese;
Er schaufelt, meiselt, hau't,
Bis er auf Bergeswiese,
Die größte Burg erbaut.

Er schaut sie an mit Freuden,
Und lacht sich in die Faust;
„Wie wird man mich beneiden,
Hab' nie so schön gehaust!“

Um Mitternacht, am Fenster,
Sah er viel Spuk und Graus,
Er winkt ein Paar Gespenster,
Herein sich in das Haus.

„Welch Leben will ich führen!“
Spricht Ritter Satanas,
„Will Fräulein viel verführen,
Will treiben Höllenspaß.“

Da wanken alle Wände,
Die Burg stürzt krachend ein,
Der Spaß kam schnell zum Ende;
Dies that ein Engelein.

Es weht mit goldnen Schwingen,
Gestärkt von Himmelslicht;
Man hört es lieblich singen:
„Verführen sollst du nicht!“

„Was Teufels!“ flucht der Teufel,
„Die Ohrfeig' war so hart;
Gott Vater, sonder Zweifel!“
Brummt er in seinen Bart.

Ehrenfried Stöber.

Der grauſame Müller.

Altes Volkslied.

Des reichen Schloſſers Knab',
Ging mit dem Müller aus,
Ging Abends ſpät nach Haus
Durch's Haſſelacher Thal,
Bei Haslach durch den Wald,
Wohl durch den dicken Wald.

Der Knab' holt Nägel her,
Ein hundert aus der Stadt,
Die Taſche war ihm ſchwer,
Ein Groſchen noch drein hat:
„Im Hundert," luſtig ſpricht,
„Find' ich's klein Gröſchel nicht." —

Der Müller denket ſchnell,
Er denkt der Nägel nicht,
Die Nägel klingern hell,
Zum armen Knaben ſpricht:
„„Es iſt wohl ſchwer dein Geld,
Ich nehm' dir ab dein Geld."" —

Der junge Knabe ſpricht:
„Die hundert Gulden Geld,
Die trage ich noch ſelbſt.“ —
Der böſe Müller ſpricht:
„„So mußt du ſterben bald,
Mußt ſterben hier im Wald.““ —

Er gab ihm keine Bitt',
Er gab ihm gleich drei Stich:
„Ach Vetter, liebſter mein,
Kann es nicht anders ſein,
Gedenk' an Berg und Thal,
Wo wir gegangen her durch Berg und Thal.“

„„Ich ſeh' nicht Berg und Thal,
Ich ſeh' dran meine Qual,
Die hundert Gulden ſchnell
Verwandelt in Nägel ſchwarz;
Ich find' den Nagel bald,
Daß ich mich häng' im Wald!““

Das Ritterfräulein auf der Burg Rideck.

In elsäſſiſcher Mundart.

Im Waldſchloß, dort am Waſſerfall,
Sinn d'Ritter Riſſe gſinn;
E mol kummt's Fräule 'rab in's Thal,
Unn geht ſpaziere drinn.
Sie duet bis geje Haslach gehn,
Vorm Wald im Ackerfeld,
Do blibt ſie voll Verwundrung ſtehn,
Unn ſieht wie's Feld wurd b'ſtellt.
Sie luejt dem Ding e Wiel ſo zue,
Der Pflueï, die Roß, die Lytt
Sinn iehr ebbs Neu's, ſie geht derzue,
Unn denkt: die nimm i mit!
Do hürt ſie an de Bodde hin
Unn ſprait iehr Firrdi us,
Fangt Alles mit der Hand, duet's nin,
Unn lauft gar froh noch Hus.
Dort, wo der Berry iſch ſo gäh,
Daß merr nurr miejſam ſteit in d'Heh,
Springt ſie de Waldwej nuff ganz friſch,
Unn brucht nurr eine Schritt.

Der Ritter ſitzt juſt noch am Diſch:
„Min Kind, was bringſt de mit?
D'Freud luejt der us de Auje 'nus,
Se kram nur gſchwind din Firrdi us,
Was heſch ſo Zawwli's drinn?“
„„O Vadder, Spieldings gar ze nett,
I ha noch nie ebbs Scheen's ſo g'hett!““
Unn ſtellt=em Alles hin,
Unn uff de Diſch ſtellt ſie de Pflueï,
Die Buure hin unn iehri Roß,
Lauft drum 'erum, unn lacht derzue,
Jehr Freud iſt gar ze groß.
„Ja, Kind, dis iſch kenn Spieldings nitt,
Do heſch ebbs Scheen's gemacht!“
Saat druff der Ritter glich, unn lacht:
„Geh, nimm's nurr widder mit!
Die Buure ſorrje uns firr Brod,
Sunſt wärde mier in großer Noth,
Drah Alles widder furt!“
'S Fräule grient, der Vadder ſchilt:
„E Buur mier nitt als Spieldings gilt,
I lied nitt daß me murrt!
Pack Alles ſachte widder ihn,
Unn drah's an's nämli Plätzel hin,
Wod'es genumme heſt!
Böut nitt der Buur ſin Ackerfeld,
Se fehlt's bi uns an Brod unn Geld,
In unſerm Felſenneſt!“

Charlotte Engelhardt=Schweighäuſer.

Das Rieſenſpielzeug.

Burg Nideck iſt im Elſaß der Sage wohl bekannt,
Die Höhe, wo vor Zeiten die Burg der Rieſen ſtand;
Sie ſelbſt iſt nun zerfallen, die Stätte wüſt und leer,
Du frageſt nach den Rieſen, du findeſt ſie nicht mehr.

Einſt kam das Rieſenfräulein aus jener Burg hervor,
Erging ſich ſonder Wartung und ſpielend vor dem Thor,
Und ſtieg hinab den Abhang bis in das Thal hinein,
Neugierig zu erkunden, wie's unten möchte ſein.

Mit wen'gen raſchen Schritten durchkreuzte ſie den Wald,
Erreichte gegen Haslach das Land der Menſchen bald,
Und Städte dort und Dörfer, und das beſtellte Feld
Erſchienen ihren Augen gar eine fremde Welt.

Wie jetzt zu ihren Füßen ſie ſpähend niederſchaut,
Bemerkt ſie einen Bauer, der ſeinen Acker baut,
Es kriecht das kleine Weſen einher ſo ſonderbar,
Es glitzert in der Sonne der Pflug ſo blank und klar.

Ei! artig Spielzeug! ruft ſie, das nehm' ich mit nach Haus,
Sie knieet nieder, ſpreitet behend ihr Tüchlein aus,
Und feget mit den Händen, was ſich da Alles regt,
Zu Haufen in das Tüchlein, das ſie zuſammen ſchlägt.

Und eilt mit freud'gen Sprüngen, man weiß wie Kinder ſind,
Zur Burg hinan und ſuchet den Vater auf geſchwind:
„Ei, Vater, lieber Vater, ein Spielzeug wunderſchön!
So Allerliebſtes ſah ich noch nie auf unſern Höh'n.“

Der Alte ſaß am Tiſche und trank den kühlen Wein,
Er ſchaut ſie an behaglich, er fragt das Töchterlein:
„Was Zappeliches bringſt du in deinem Tuch herbei?
Du hüpfeſt ja vor Freuden, laß ſehen was es ſei.“

Sie ſpreitet aus das Tüchlein und fängt behutſam an
Den Bauer aufzuſtellen, den Pflug und das Geſpann.
Wie Alles auf dem Tiſche ſie zierlich aufgebaut,
Da klatſcht ſie in die Hände, und ſpringt und jubelt laut.

Der Alte wird gar ernſthaft und wiegt ſein Haupt und ſpricht:
„Was haſt du angerichtet? Das iſt kein Spielzeug nicht;
Wo du es hergenommen, da trag es wieder hin,
Der Bauer iſt kein Spielzeug, was kommt dir in den Sinn!

„Sollſt gleich und ohne Murren erfüllen mein Gebot;
Denn wäre nicht der Bauer, ſo hätteſt du kein Brod;
Es ſproßt der Stamm der Rieſen aus Bauernmark hervor,
Der Bauer iſt kein Spielzeug, da ſei uns Gott davor!“

Burg Nideck iſt im Elſaß der Sage wohl bekannt,
Die Höhe, wo vor Zeiten die Burg der Rieſen ſtand;
Sie ſelbſt iſt nun zerfallen, die Stätte wüſt und leer,
Und fragſt du nach den Rieſen, du findeſt ſie nicht mehr.

A. v. Chamiſſo.

Das Riesenmädchen von Rideck.

Des Riesen Tochter zum erstenmal
Steigt frisch hervor aus dunkelm Thal.

Sie steht erstaunt auf eb'nem Feld,
Schaut kecklich in die neue Welt.

Ein Pflüger mit zwei Räpplein wild
Durchfähret lustig das Gefild.

Die Riesenmaid, verwundert drauf,
Hebt sich die winz'gen Zwerglein auf.

„Was zappelst du, vielkleiner Mann,
Mit deinem Käferleingespann?

„Ich sperr' euch in krystall'nen Schrein,
Sollt mir mein liebstes Spielwerk sein!"

Und vor den Vater keck und frisch
Stellt sie die Zwerglein auf den Tisch.

„Schau', Vater, was im eb'nen Land
Ich mir ein seltsam Spielwerk fand!"

Digitized by Google

Digitized by Google

Der ſchlürft den eh'rnen Becher leer,
Und nickt ihr zu und lächelt ſehr.

„Ei, Mägdlein, du haſt tollen Sinn!
Nicht bleiben mag dir dein Gewinn!

„Zu ſeiner Arbeit wieder ſtell'
Den Mann mit ſeinen Rößlein ſchnell!

„Bau'n nicht die Zwerge Gut und Feld,
Gebricht's den Rieſen an Brod und Geld.

„Und ſeien die Menſchlein noch ſo klein,
Nicht dürfen ſie unſer Spielwerk ſein!“

August Stöber.

Die Riesen und die Zwerge.

Es ging die Riesentochter, zu haben einen Spaß,
Herab vom hohen Schlosse, wo Vater Riese saß;
Da fand sie in dem Thale die Ochsen und den Pflug,
Dahinter auch den Bauern, der schien ihr klein genug.
Die Riesen und die Zwerge!

Pflug, Ochsen und den Bauern, es war ihr nicht zu groß,
Sie faßt's in ihre Schürze, und trug's auf's Riesenschloß.
Da fragte Vater Riese: „Was hast du, Kind, gemacht?“
Sie sprach: „„Ein schönes Spielzeug hab' ich mir hergebracht.““
Die Riesen und die Zwerge!

Der Vater sah's und sagte: „Das ist nicht gut, mein Kind!
Thu' es zusammen wieder an seinen Ort geschwind.
Wenn nicht das Volk der Zwerge schafft mit dem Pflug im Thal,
So darben auf dem Berge die Riesen bei dem Mahl.“
Die Riesen und die Zwerge!

Fr. Rückert.

Mährchen vom Schloß Rideck.

Im Haſelthal, das Rideckſchloß,
Steht hoch mit rieſ'gem Wall,
Und drunter rauſcht mit jähem Sturz
Der wilde Waſſerfall.

Sägmüllers Knäblein ſpielt am Hang
Mit Blumen roth und weiß,
Es ſingt in's laute Fluthgebraus
Manch helle Liedesweiſ'.

Derweil die Mutter tief im Wald
Erſpäht manch heilſam Kraut,
Und für den lieben Knaben ſie
Manch Beerlein ſüß erſchaut.

Der bückt, verloren ganz in's Spiel,
Zum Abgrund ſich hinaus;
Die Fluth erhaſcht ihn, und er ſtürzt
Tief in den Waſſergraus.

Die Mutter ſieht's von weitem noch,
Sie ringt die Hände wund;
Das irre Aug' nicht weinen mag,
Nicht ſchrei'n der ſtarre Mund.

Jetzt ſteht ſie an des Sturzes Bett,
Der tief ſich eingedrängt —
Da, lächelnd aus dem Felſenſpalt,
Das Knäblein ſie umfängt.

„O Mütterlein, was hatt' ich doch
Für einen ſel'gen Traum!
Die wunderſchöne Rieſenfrau
Hob mich aus Fluth und Schaum.

„Tief ſah ich in den Bergen drin
Ihr mächtig Königſchloß,
Da tummelt ſich in goldnem Glanz
Manch ſtarker Rieſentroß.

„Da ſtehn viel Kammern hoch und reich
In hellem Demantſchein,
Drin prangen Gaben hold und licht
Drin ſtrahlt manch voller Schrein!

„Und Blumen blü'hn drin, bäumehoch,
An Farben reich und Duft!
Und Vögel goldgefiedert ziehn
Drin ſingend durch die Luft!

„Sie hat mir auch ein Zauberwort,
Ein heimliches, vertraut,
Und wenn ich in die Hallen will,
So ſoll ich's rufen laut.

„Doch ach, der böſe Waſſerfall,
Der necket fort und fort,
Er hat mir ganz den Sinn bethört,
Verweht mein Zauberwort!

„Ich nehm' hinab in's dunkle Thal
Den hellen Wundertraum;
Wie wirſt du gar ſo traurig ſein,
Du öder Hüttenraum!“

August Stöber.

Der Lickermann.

Der Lickermann war ein Gezwerg,
Haust' einſt am Haſelbach,
Dort wo herunterſtürzt vom Berg
Der Waſſerfall ſo jach.

Es war ein Zwerglein böſer Art,
Ein ſchlimmer Schadenfroh;
Er ſchmunzelte und ſtrich den Bart,
Geſchah ein Unglück wo.

Sein Blut war Gift, die Bruſt voll Neid,
Im Blicke war's zu ſehn;
Drum übt' er Unfug ſtets und Leid,
Konnt's immer nur geſchehn.

Stein' wirft er unter's Mühlenrad,
Daß ſchnell die Mühle ſchweigt;
Indeß er auf verborg'nem Pfad,
Ganz ſtill von dannen ſchleicht.

Nachts öffnet' er gar manchen Stall,
Daß Kuh und Lamm entrinnt,
Und wo er geht iſt überall
Auf Tücken er geſinnt.

Einſt aber trieb er's gar zu graus,
Der kleine Höllenbrand,
Legt' Feuer in ein Hirtenhaus,
Daß es zu Aſche brannt'.

Dies ſah von ſeinem Nideckſchloß
Der große Rieſe Dyck,
Und zornentflammt er niederſchoß,
Packt's Zwerglein am Genick.

Stellt's auf den höchſten Felſenſtein
Mit wildem Grimme hin,
Und ruft der Mutter Alme ſein,
Der Feenkönigin.

Sie tritt aus einem Höhlenſchlund
Zum Rieſenſohn heran;
Der machet ihr den Frevel kund,
Den Lickermann gethan.

Das Zwerglein zappelt, flehet, bebt,
Heult in den Mondesſchein;
Umſonſt! die Fee mit ihm entſchwebt,
Spricht: Eule mußt du ſein.

Sie hebet ihren Zauberſtock
Zur bleichen Wolk' hinan,
Da hüllt ein grauer Federrock
Den kleinen Lickermann.

Da ſtarret er mit wildem Graus,
Die weiten Augen glühn;
Als wär's die Flamm' im Hirtenhaus,
Sie drohend abwärts ſprühn.

Nun ſtöhnt als Uhu er umher,
Haust in dem Felſenſchacht,
Muß ziehen mit dem wilden Heer
In finſtrer Mitternacht.

Ehrenfried Stöber.

Sankt Florentin.

Sankt Florentin hat ſich ein Hüttchen erbaut
Von Reiſern und blühenden Zweigen;
Kein Thürchen, kein Fenſter ward dran geſchaut,
Es ſtützten's nicht Sparren und Speichen.

Der Frühling umwob es mit Roſen ringsum,
Die Vöglein drin ſangen und ſprangen,
Und um das blühende Heiligthum
Die ſilbernen Quellchen erklangen.

Das Gärtchen ſtand offen, kein Zaun drum her,
Zu wehren des Waldes Gethieren,
Und Ur und Wolf und Rößlein und Bär,
Die kamen oft durch zu ſpazieren.

Sie legten dem Heiligen reichliche Beut',
Wenn er ſchlief am Bache, zu Füßen,
Und wenn er ſtrich durch die Berge weit,
Vergaß ihn nicht Einer zu grüßen.

Die Sonne ſogar aus freier Wahl,
Die litt' des Heiligen Wunder:
Oft hieng von einem goldenen Strahl
Sein Linnenmantel herunter.

*

Der Frankenkönig, Herr Dagobert,
Der hat ein Töchterlein milde,
Stumm, taub und blind, von Krankheit beſchwert,
Ein bleiches Jammergebilde.

Da ſandte der König zum Heiligen hin,
Ließ ein Rößlein mit Purpur belegen,
Damit es trüge Sankt Florentin
Zur Rettung aus felſigen Wegen.

Den lockte wenig ſo reicher Gewinn,
Begehrt nicht ſo vornehm zu reiten,
Und zäumt ſich ſelbſt mit demüth'gem Sinn
Sein Eſelein ſchlicht und beſcheiden.

Und wie er gegen das Königshaus kam,
Das Töchterlein fühlt ſich geneſen:
Schaut aus den Augen ſo wonneſam,
Als ob es nie blind geweſen.

Und laut begrüßt es Sankt Florentin,
Ihr fernher gekommen zum Horte.
Der will nicht mit Gaben weiter ziehn,
Nicht hören des Dankes Worte.

Was kann auch Königsgold verleihn
Dem Manne der ſtammt von Oben,
Dem ſtets das Haupt von lichtem Schein
Und Wundern iſt umwoben?

August Stöber.

Die Gräfin von Rideck.

Hoch Rideck war umſchloſſen
  Von Straßburgs Kriegermacht;
Mit Lanzen viel und Roſſen
  Sie Thal und Höh' bewacht:
Die Lichtenberger ſind dabei;
  Graf Wirich, der ſoll büßen
Die ſchnöd' gebroch'ne Treu'.

Er hat wohl abgeſchlagen,
  Der Trotzer, manchen Sturm;
Doch jetzt, in wenig Tagen,
  Soll nieder Wall und Thurm.
Sein Bote wird zurückgeſandt:
  „Nein, keine Gnade, Räuber!
Dich ſtraft des Henkers Hand.“

„„O Gräfin, daß ich flehte,
  Für dich iſt das geſchehn!
Zu Gott, zu Gott nun bete,
  Die Burg muß untergehn.
Auf aber, was noch ſtreiten kann!
  Der nächſte Tag entſcheide,
Ich end' als Rittersmann!““

Den letzten Kampf, den herben,
Das Häuflein rüsten thät;
Der Schloßpfaff sie zum Sterben
Noch segnet Abends spät.
Im Stahl, die Knechte, schlafen sie
Die Höf' entlang und Warten,
Bereit schon auf die Früh.

Drum hatte Sorg' und Zagen
Des Grafen jung Gemahl;
Sie rief in bangen Klagen
Die Heil'gen allzumal.
Zur Mutter Gottes dann allein
Sie stille seufzet: „Gnäd'ge,
Wollst mein Geleite sein.“

Sie schied von der Kapelle,
Trat sacht' im Dunkel fort,
Erreicht' an tiefer Stelle
Geheimer Gänge Pfort';
Bald aus den Mauern schlüpft sie kühn
Auf unwegsame Pfade;
Kein Sternlein die beschien.

Weh'! dem geschwärzten Himmel
Entschauert Regen kalt;
Der Winde rauh Getümmel
Saust über Kluft und Wald.
Bergum, bergab, ihr müder Fuß
Durch Blöcke, Sümpf' und Hecken
Zerrissen gleiten muß.

Wenn ſich dem Sturze klammern
Die Hände zart und weich,
Erſtickt ſie leiſes Jammern
Im ſpitzen Dorngeſträuch.
Die Blicke wandt' Ilberta nicht
Von Straßburg's niederm Lager,
Wo blinkte Fackellicht.

Sie war dem Fels entſtiegen,
Ging fürder nun im Thal;
Die Mannen ſchlafend liegen,
Klein iſt der Wachen Zahl.
Da ſchreitet Wirich's edle Frau
Die erſte Lanz' vorüber,
Den Reiſigen zur Schau.

Sie kam wie von der Bahre,
Mit Silber angethan;
Ihr aus dem wirren Haare
Manch' Blutestropfen rann.
Es waren Arm' und Stirne wund,
Gar todesbleich die Wangen,
Und lächelnd doch der Mund.

Die Krieger ſcheu ſich neigen;
Das Bild auch Keiner hält.
So drang's mit tiefem Schweigen
Zum Feldherrn in's Gezelt.
„Geiſt, rede, was verlangſt du hier?“
Tönt Rudolf ihm entgegen:
„Will's thun, ich ſchwör' es dir.“

„„Du haſt es dem geſchworen,
Der mich zu dir gebracht,
Vom Wege nicht verloren,
Durch Irre grauſer Nacht.
Die Jungfrau heilig mir gebot
Vor dich mein Leid zu tragen,
Im ſchweren Drang der Noth.““

„„Voll Demuth kniet und bittet
Graf Wirich's Eh'genoß:
Du haſt ſein Glück zerrüttet,
In Fährden wankt ſein Schloß.
Ach, ſchone mir den Gatten werth!
Droh' nicht mit Henkersbeilen
Zerbroch'nem Ritterſchwert.

„„Der Stadt belobte Krieger,
Viel Ruhm euch Gott verleih!
Seid eig'ner Grolle Sieger,
Gebt die Bezwung'nen frei.““
Ilberta hub die Stirne wund,
Sie hub die blaſſen Wangen,
Und lächelnd ſchwieg der Mund.

In Rudolf, halb verdrungen,
Ficht kaum der ſtrenge Sinn;
„Wer,“ ſpricht er, „iſt bezwungen?
Du knie'ſt als Siegerin.
Es war verhänget, Nideck lag
Ein Sitz der Kräh'n und Eulen;
Doch höre, was ich ſag':

„Mich ſöhnt des Grafen Reue
Durch deiner Demuth Fleh'n;
Verheißt er beßre Treue,
Soll ſeine Veſte ſtehn.“
Der Häuptling dieſe Worte rief,
Und von der blonden Wimper
Ihm eine Thräne lief.

August Lamey.

Die Gefangene der Burg Nideck.

Auf Nideck's alten, feſten Zinnen,
Beim Waſſerſturze kühn erbaut,
Wo heute noch in ernſtem Sinnen
Der Wandersmann die Trümmer ſchaut,
Erſchien oft, ſank die Nacht hernieder,
Ein Mädchen, hold und wunderſchön;
Der Lüfte wogendes Gefieder
Trug fernehin ihr Klaggetön.

Hart war das Loos der holden Dirne,
Gefangen ſchmachtete ſie hier!
Ein Freiherr, alt, mit frecher Stirne
Bekannte ſchnöde Liebe ihr.
„Wer wird die arme Jungfrau retten!“
— Klagt ſie mit thränenfeuchtem Blick —
„Brecht, Ritter, brechet meine Ketten!...“
Doch nur das Echo ruft zurück. —

Der biedern Kämpen eh'rne Schilde
Erblickſt du nicht, du arme Maid!
Denn Paläſtina's fern Gefilde
Bewundert ihre Tapferkeit.

Dort, unter Richard's heil'gen Fahnen,
Bekämpfen ſie des Sultans Macht;
Kannſt drum nicht den Geliebten mahnen,
Kein Knappe frohe Kunde bracht'. —

Konrad, in ſeinem Felſenneſte,
Trug der Gefang'nen frommen Sinn,
Die nichts von dem Verlobungsfeſte
Will hören — Monden ſchwanden hin.
Beim Becher ſucht der Minnevolle
Gern ſüßen Troſt, trinkt manchen leer.
Daß Ida keine Lieb' ihm zolle,
Drob ſtaunt der arge Wüſtling ſehr.

Oft auf des Schloſſes hohe Warte
Stieg Ida ſtill, beim Mondenſchein,
Beweinte dort ihr Loos, das harte,
Mit ihrem Kummer ganz allein.
Die liebe, thränenfeuchte Laute
Klang wunderſam in ihrer Hand,
Bis fern im Oſt der Morgen graute
Sang ſie der Lieb', dem Vaterland.

Der Lieder zauberreichen Klängen
Lauſcht gern der ſchlichten Hirten Ohr,
Der frommen Schäf'rin Seufzer drängen
Zur Dulderin ſich ſtill empor!
Und wenn Aurorens roſig Lächeln
Auf die Vogeſen ſich ergoß,
Dann trug des Zephirs ſanftes Fächeln
Die Klage weit vom Felſenſchloß. —

Ein Zug geputzter Junggesellen
Folgt' einst, da Frühling wieder wach,
Gen Haslachs heiligen Kapellen
Den anmuthsvollen Jungfrau'n nach.
Um jeder Dirne weiche Locke
Schlang eine Blume sich, ein Band,
Und der Vasall, im Sonntagsrocke,
Hat sich zum Kloster hingewandt.

Der Klosterkirche weite Hallen
Sind reich und königlich geschmückt,
Und alles Volk, mit Wohlgefallen,
Des Freiherrn Wappen drin erblickt.
Und frisch bemalt sind alle Stühle,
Vergoldet prangt der Schutzpatron,
Umringt von wogendem Gewühle,
Gleich einem Herrscher auf dem Thron.

Und Rideck's hohes Schloßgebäude
Krönt Konrad's glänzendes Panier,
Verkündet flatternd in die Weite:
„Heut' zum Altar ich Ida führ'!"
Die Thalbewohner ängstlich fragen:
„So wär's dem Freiherrn doch geglückt?
Er spottet Ida's lauten Klagen,
Und hat die Arme fest umstrickt!..."

Schon stehn die frommen Klosterbrüder
Im Fest-Ornate dort im Chor,
Der Orgel Töne schallen nieder
Und Weihrauch duftet hoch empor:

Seht! unterm hohen Kirch-Portale
Erwarten Sänger 's Hochzeitpaar;
Und der Herr Abt, nicht ohne Galle,
Weilt nüchtern vor dem Hochaltar.

Man seufzt ob diesem langen Harren:
„Gewärmt muß wohl das Essen sein!
Will Konrad uns am Ende narren,
Und lässet anderswo sich frei'n?"
Anton, der in der Küche waltet,
Der brummt voll Unmuth, lärmt und tobt,
Daß nun die Mahlzeit ganz erkaltet,
An der er seine Kunst erprobt. —

„Wo bleibt die junge Braut so lange?
Warum kommt wohl der Bräut'gam nicht?
Die Glocke hat mit hellem Klange
Sie längst gemahnt zur heil'gen Pflicht!"
— Des Brautzugs harret man vergebens,
Nicht Bräutigam, nicht Braut erscheint;
Mög', Ida, mög' der Herr des Lebens
Dich schützen vor dem bösen Feind! —

Stets, edle Frauen, wollt ihr wenden
Vom Mann die Schmerzen liebend ab;
Und oft mit grimm'gen Räuberhänden
Höhlt er euch früh des Glückes Grab!
Unschuld'ges Opfer wilder Triebe,
Du fromme, stille Dulderin,
Du überlebst nicht deine Liebe,
Der treu du bliebst mit reinem Sinn.

Ha! seht ihr dort des Freiherrn Knappen?
Er kommt auf's Kloster angesprengt!
Wie stachelt er den wilden Rappen!
Was ist's, das ihn so mächtig drängt?
Jetzt steigt er ab, stürmt durch's Gewirre,
Reicht einen Brief dem Abte hin,
Stürzt wieder fort, mit Sporngeklirre,
Sein Aug' ist naß, die Wangen glühn!

Was war's?... Ich kann es euch nicht deuten;
Doch öde ward's am heil'gen Ort,
Der Todtenglocken dumpfes Läuten
Klang schaurig durch die Thäler fort.
Das Kloster Grabgesang erfüllte,
Verschwunden war des Brautfest's Pracht,
Und Konrad's alte Wappenschilde
Hat man nach Rideck heimgebracht.

— Seit jener räthselhaften Stunde
Ertönt nicht mehr der Laute Klang,
Nicht mehr aus der Gefang'nen Munde
Der seelenvolle Klaggesang.
Weit von des Friedhofs heil'ger Stätte
Ein schwarzes Todtenkreuz man fand,
Tief in des Forstes grauser Oede,
Auf dem der Name: Ida! stand.

Daniel Hirtz.

Die Sage vom böſen Klaus.

Gelbbelaubte Bäume raſcheln in der feuchten Herbſtesnacht,
Unſtet flüchtet durch den Himmel obenhin des Vollmonds Pracht,
Schwarze Wolkenbilder jagen gegen ihn in wilder Luſt,
Hängen ſich wie Ungeheuer an die klare Friedensbruſt.

In dem Nideckthale ziehen alle Winde ein und aus,
Luſtig heulend, als ob wäre dieſe Felſenſchlucht ihr Haus;
Mitternacht iſt's, — wie im Berge — horch — ein emſ'ger Pickel klingt,
Aus bemoosten Felſenſpalten es wie matt' Geſtöhne dringt.

Hauste einſt in Sturmesnächten einſam hier der böſe Klaus,
Murmelte verfluchte Formeln in der Finſterniſſe Graus,
Gold und Demant grub dafür er aus verborgenem Geſtein,
Ließ ſich dann die Schätze funkeln in der Leuchte gelbem Schein.

Längſtens hatt' er nicht betreten wieder fromme Kirchenbahn,
Weh' dem Armen der es wagte, ſeinem Hauſe ſich zu nah'n!
Seine Tage waren Feſte mit Gelag und loſem Spiel,
War da Jubeln, Dirnen ſangen, kamen der Geſellen viel.

Dann zu Zeiten ging er Abends zum verſteckten Schacht in Eil',
Hockte ſich zum goldnen Schatze, kauft' ihn mit der Seele Heil. —
Einſtens, als er an der Arbeit, hinter ihm ein Tritt erhallt,
Und ein Greis mit ſchwerer Bürde keucht hervor aus dunkelm Wald.

Betet ſtill ein Vaterunſer, flehet dann zum reichen Mann:
„Hilf, ich habe mich verloren weit von unſers Dörfleins Bann;
Bei dir könnt' ich ſicher ruhen, meine Füße ſind ſo matt,
Mich durchnaget gier'ger Hunger, gib mir daß ich werde ſatt.“

Wie von ſchnellem Blitz getroffen, ſtieret Klaus den Alten an,
Plötzlich aber in ihm lodert ſeiner Habſucht ſcheuer Wahn:
„„Haſt wohl, Gaudieb, lang geſuchet, bis du fandeſt dieſen Ort,
Sollſt ihn aber nicht verrathen, auch mit einem einz'gen Wort.““

Und er ſteigt aus ſeiner Grube, faßt den Greis mit frecher Hand,
In den Schacht will er ihn ſchleudern von des Felſens hohem Rand,
Sieh', da ſchaudert er zuſammen, iſt gelähmt mit einem Mal,
Um das weiße Haar des Alten ſchwebt ein lichter Himmelsſtrahl.

Dieſer hebt ſich, und vom Rücken ſinket ihm die ſchwere Laſt:
„Es iſt voll das Maß der Sünden, die du hoch gehäufet haſt!
Haſt ihn heute ganz verdienet deiner Thaten vollen Lohn!“
Alſo ſpricht der Gottgeſandte, und er iſt verſchwunden ſchon.

All' die reichen Felſen wanken, brechen, ſtürzen donnernd ein,
Klaus mit kläglichem Gewimmer wirft ſich zwiſchen ſie hinein,
Sieben Bären kommen brummend aus des Waldes düſt'rer Nacht,
Halten Wach' in ihren Höhlen ſtets beim längſt verfall'nen Schacht.

In des Bergs geheimen Tiefen oft in Sturmesnacht ſich's regt,
Und es widertönt der Pickel, der an gold'ne Wände ſchlägt;
Dort muß einer Schätze graben, will damit nach Außen fliehn;
Doch die ſieben Bären ſchnüffeln murrend an der Erde hin.

Guſtav Mühl.

Wie ein bös Weib

durch ihre Magd ihren eigenen Ehemann erschlagen ließ.

Hört zu, ein erschreckliche That,
Welche sich zugetragen hat,
  Als man zählt fünfzehn hundert Jahr
  Und sieben und dreißig fürwahr,
Im Jänner an dem dritten Tag,
In dem Breuschthal fürwahr ich sag',
  Ein Fleck, Oberhaslach genannt,
  Im Straßburger Bisthum bekannt.
Darein ein gemeiner Bürger saß,
Der Maier Hans genennet was,
  Der hatt' ein Weib, die hieß Margreth,
  Mit der er dreizehn Kinder hätt';
Der auch noch achte sind bei Leben;
Nun hatt' zur Buhlerei sich geben
  Ein Zeitlang obgemeltes Weib,
  Und heimlich gestellt nach dem Leib,
Ihrem Ehemann nach dem Leben,
Durch des argen Teufels Eingeben.
  Hat ihr oft fürg'setzt in den Tagen
  Mit einem Flegel ihn zu erschlagen,
Oder ihn heimlich zu erstechen,
Das doch ihr weiblich Forcht thät brechen,

Denn ſie hatt' einen ſchwachen Leib,
Derhalb auch das verruchte Weib
Darnach um Hülf hat angeredt,
Ihr Magd, ward auch genannt Margreth,
Daß ſie umbringen hülf' den Mann,
Verhieß ihr darum guten Lohn.
Doch verzog ſich die Sach viel Tag
Bis die Frau eines Sohns gelag.
Als nun das Kind war alt fünf Wochen
Hat ſie zu ihrer Magd geſprochen:
Mein Mann iſt heut in dem Wirthshaus,
Heut muſt du die Sach richten aus,
Wenn er heimkommt und iſt voll,
So kannſt du ihn hinrichten wohl.
Und ſchwur ihr des zu Gott ein Eid,
Ihr ſollt darum g'ſchehen kein Leid;
Als der Mann wohl zecht kam von Wein,
Da ſagt' er, liebes Weibe mein,
Hab' gut Sorg auf den jungen Sohn,
Du darfſt kein harte Arbeit thun;
Will uns, ob Gott will, wohl ernähren,
Zeuch auf die Kind in Zucht und Ehren.
Ich will morgen auf Molsheim laufen,
Und uns ein guten Kuchen kaufen;
Auf Oerſten ein Königreich halten,
Und fröhlich aller Freuden walten.
Nach dem hat ſich der Mann gelegt,
Und auf die Ofenbank geſtreckt;
Auf ein Kiſſen, hat in der Wiegen
Ein kleines Kind neben ihm liegen.

Als nun der gut Mann hart entſchlief,
Die Frau bald in ihr Zimmer lief,
Und beruft hinein die Maid
Und ermahnt ſie bei dem Eid,
In dieſer Sach frei fortzufahren;
Als ſo die beid' vereinet waren,
Gingen ſie in d'Stuben an der Stätt,
Die Frau legt ſich in Kindelbett
Und leucht herfür aus dem Fürhang,
Die Magd die ſäumet ſich nit lang,
Sie nahm ein Karſt in ihre Händ',
Und gab drei Streich dem Mann elend,
Schlug ihm ſechs Löcher zu dreimalen
In ſein'n Kopf durch die Hirnſchalen,
Daß er ſprach weder Ach noch Weh,
Zu morgens früh verſchied er eh.
Darob die Frau ſammt ihrer Maid
Wurden gefangen alle beid',
Und zu Haslach am fünften Tag
Des Hornungs, g'ſtellt vor Recht — ich ſag
Die Herrſchaft ſie verurtheilt haben,
Hat ſie beid' lebendig begraben,
Sie auch gepfählet an den Ort;
So wurd' gerochen der kläglich Mord.
Gott erbärm ſich ihr armen Seel,
Auf daß ſie dort nit leiden Quäl,
Sondern der Seelen Heil aufwachs
Durch Jeſum Chriſtum, wünſcht

Hans Sachs.

Der feurige Mann.

Buben und Maiden gar zu viel
Sitzen zuſammen beim Pfänderſpiel,
Räthſt du nichts, ſo gib ein Pfand,
Was du haſt, ſeiden' Band,
Halstuch, Meſſer, allerhand.

Wem dies Pfand, was ſoll das thun?
Es geh' an's Fenſter und rufe nun:
„Feuriger Mann, küſſe mich,
Komm' daher und tummle dich,
Feuriger Mann, küſſe mich!“

Ein Bube reißt das Fenſter auf,
Rufet in die Felder drauf:
„Feuriger Mann, küſſe mich,
Komm' daher und tummle dich,
Feuriger Mann, küſſe mich!“

Da hört man's auf den Treppen gehn,
Vor der Thüre tappt's und bleibet ſtehn,
Paff! ſchlagen zwei Händ' in die Thür' ſich ein,
Mußten feurig geweſen ſein,
Brannten ihr ſchwarzes Bild darein.

Guſtav Mühl.

Die Kapelle Sankt Armuth.

Aus Dachſtein's feſten Mauern
Wankt bleich ein Jüngling her,
In bangen Todesſchauern
Schlägt ihm das Herz ſo ſchwer.

Ihn ſtürzte in's Verderben
Der Argwohn und Verdacht;
Soll wegen Mordthat ſterben,
Die fremde Hand vollbracht.

Und troſtlos muß er gehen
Des Lebens letzten Gang;
Verkannter Unſchuld Flehen
Umſonſt zum Richter drang.

Die ernſte Sühnungsſtätte
Hat ſchon der Zug erreicht,
Der Gaffer dichte Kette
Nun ſcheu zur Seite weicht.

Die Augen fromm erhoben,
Betet der Jüngling laut:
„Gerechter! Du dort oben
Auf den ich feſt vertraut,

„Wollſt meine Unſchuld bringen
An's helle Sonnenlicht!
O, laß die Wahrheit dringen
Durch's Dunkel ſchwarz und dicht!

„Und wer den Mord begangen,
Den ich jetzt büßen ſoll,
Sei ſtets von Angſt umfangen
Und bittrer Reue voll!...“

Horch! Plötzlich aus der Menge
Schallt's flehend: „Haltet an!“
Ein Mann ſtürmt durch's Gedränge:
„Die That hab' ich gethan!“

„Mögt ſchnell zum Richter ſenden,
Bekennen will ich's gern;
Ließ mich durch Gold verblenden,
Von Menſchenzeugen fern!“

Auf ſeine Kniee ſinket
Der Jüngling dankend hin,
Der Strahl der Wahrheit blinket,
Gott hat gerettet ihn!

„Dir, Vater, will ich leben;
Bin ja dein Eigenthum!
Ganz deinem Dienſt ergeben,
Bau' ich ein Heiligthum.

Bau's an demſelben Orte,
Wo deine ſtarke Hand,
An frühen Grabes Pforte
Den Tod von mir gewandt!...“

Wo heute die Kapelle
„Sankt Armuth“ einſam ſteht,
War, an des Altars Stelle,
Der Rabenſtein erhöht.

Daniel Hirtz.

Die Sage vom Rohracker.

„Du schaffst uns Fleisch zur Stelle,
Mag 's immer Freitag sein!
Fort, träge Dirn', nur schnelle!
Zum Braten erst schmeckt Wein!"

Die freveln Mönche stoßen
Die Küchenmagd hinaus,
Der heiße Thränen floßen
Ob solch' unheil'gem Graus.

Sie geht recht wider Willen
Westhoffen zu — „O Gott!"
Seufzt sie, „wann wird sich füllen
Das Maaß von Trug und Spott!"

Es überläuft sie schaurig
Wie sie zurücke kehrt,
Gedankenvoll und träurig,
Den Korb mit Fleisch beschwert.

Denn wie sie an dem Saume
Des Waldes stille steht,
So ist's als ob im Traume
Sich Alles um sie dreht.

Das ſind die Kloſterwieſen!
Das iſt der Kloſterwald!
Die Brünnlein alle fließen
Noch aus dem Felſenſpalt.

Sie hört des Hahnes Krähen,
Den ſie gefüttert kaum,
Doch kann ſie nicht erſpähen
Des alten Kloſters Raum.

Das iſt zur Stund' verſunken
Hinab in tiefen Moor,
Es klagen ſchon die Unken
Wehmüthig draus hervor.

Und Schilfrohr biegt ſich flüſternd
Im leiſen Windeswehn,
Und Erlenbüſch' umdüſternd
Am Kloſterbrunnen ſtehn.

Rohracker heißt die Stelle,
Noch jetzt ein öder Ort,
Es ſchleicht thalab die Quelle
Durch Riedgras traurig fort.

Und oft zu ſpäter Stunde
Hört man unheimlich, bang,
Tief unten in dem Grunde
Der Mönche Bußgeſang.

August Stöber.

Sulzbad.

Bei Sulz auf grünem Wieſengrund
Ein armes Bauernhäuschen ſtund.
Von all' den reichen Weingeländen,
Die an des Hügels ſonnigen Wänden
Friſch duftend bis zum Gipfel ſteigen,
War keins dem armen Bauern eigen;
Doch hatt' er eine junge Kuh,
Und einen fleißigen Arm dazu.
Als eine Seuche grimm und ſchwer
Einſt fuhr durch's ganze Land daher,
Und alles Rind erbärmlich ſtarb,
Nur ſeine Kuh nicht mit verdarb,
Das ward im ganzen Lande kund,
Verſtändige Männer kamen zu ſehn,
Ob hier ein Wunder ſei geſchehn:
Sagt an, wo ging das Thier in's Gras?
Ob's wohl heilſame Kräuter las?
Sagt an, wo trank es aus der Quelle?
Ob wohl ein Heilbrunn an der Stelle?
Der Bauer führte die klugen Herrn
An eine Waſſergrub' nicht fern,
An's Donnerloch, ſo hieß der Schlund,
Weil hier der Blitz aufriß den Grund.

Als ſie des Waſſers kaum getrunken,
Da ſprüht' es gleich wie lauter Funken
Durch ihre Glieder kräftiglich,
Und Allen offenbart' es ſich,
Daß hier ein Heilbrunn ſich ergoſſen.
Die Stätte ward alsbald umſchloſſen,
Der Quell gefaßt in einen Bronnen:
So kam es, daß Sulzbad begonnen.
Ein Prieſter weihte dieſen Ort
Und ſprach zu allem Volk das Wort:
„Nun gebet Alle Gott die Ehre,
Und merket auf des Himmels Lehre!
Hätt' er die Seuche nicht geſchickt,
Wir hätten nicht dies Heil erblickt:
So pflegt der Herr durch Noth zu weiſen,
Wo ſeine Rettungsquellen kreiſen.“

Adolf Stöber.

Das Dionyſenkapellchen in den Reben.

Da ſteh' ich im Kapellchen, drin iſt's ſo ſtill und kühl,
Wenn auf den ſonn'gen Reben liegt dumpfe Mittagsſchwül';
Mich däucht es oft als wohne hier jene Wunderkraft,
Die draußen feurig gießet ſich in den Traubenſaft.

Da hinten wo erglühet nun Wolxheims edler Wein,
Da konnt' vor langen Jahren die Rebe nicht gedeih'n;
Da hauste wild' Gewürme, gar böſe Schlangenbrut,
Da hiengen faul die Trauben beſpritzt mit Gift und Blut.

Und wenn der Herbſt genahet, der Winzer muntre Schaar
In die verfluchten Gaue zuletzt gekommen war,
Da waren all' die Reben zerknicket und entlaubt,
Und zwiſchen ihnen hub ſich der Ottern Schuppenhaupt.

Zu Wolxheim eine Wittwe lag krank, in bittrer Noth,
Es war nun aufgegeſſen das letzte, harte Brod;
Wohl hatte ſie ein Gütlein in jenen wilden Gau'n,
Doch wollte für ſie Keiner in's Thälchen ſich getrau'n.

Da ſprach zu ihr das junge, das zarte Töchterlein:
„Laßt ſehn, ich will mich wagen in unſer Gut hinein,
Und ſo mich Gott beſchützet, bring' ich den Herbſt nach Haus,
Der trägt uns doch im Winter für Holz und Speiſe aus.“

Es ging, doch kaum genahet den Reben, ſieh', da ſpringt
Die Schlangenbrut zum Kinde und — pfeifend es umſchlingt,
Es reißt ſie weg vergebens und ruft in banger Haſt
Um Hilfe vor dem Tode, der qualvoll es umfaßt.

Ha, ſchauet wie vom Horne herunter leiſe wallt,
Wie Regenbogenſchimmern, gar glänzende Geſtalt,
's iſt Dionys der Heil'ge, er hat das Kind erreicht,
Und ſchnell das wild' Gezüchte vom Mädchen ſinkt und fleucht.

Und ſeitdem iſt verſchwunden das häßliche Gewürm',
Das Thal ergrünet herrlich jetzt in des Heil'gen Schirm,
Der beſte Wein von Wolxheim dahinten nun gedeiht,
Wo man Sankt Dionyſen das Kirchlein hat geweiht.

Guſtav Mühl.

Martius und Gallus.

Gallus.

Wie lange, Vater, hält mich deine Zucht
In der finstern Schlucht?
Hier kenn' ich nur den Wald, den menschenleeren,
Die Reh' und Bären.
Lustsamer, heller, freier ist es draus;
Ein Sehnen treibt in's Heitre mich hinaus.

Martius.

Bleib', Sohn. Die alten Götter wohnen hier,
Sie gebieten dir.
Ich floh mit ihnen vor dem neuen Gotte
Zur fernen Grotte;
Sie herrschten ehmals auf dem Erdball weit;
Die Völker waren groß zu jener Zeit.

Gallus.

Bewahrst du nun ihr letztes Heiligthum
Einsam, ach, warum?
Sie hatten Schutz verliehn den Erdenreichen
Und mußten weichen!
Die fahlen Bilder auf dem Steinaltar
Ist's dieses, Vater, was so mächtig war?

Martius.

Ja, sie verehrend wurden Rom, Athen
In der Macht gesehn.
Mit ihrem Ruhm fiel Muth und Landestreue,
Da kam das Neue:
Hat schnöde Welt der Opfer sie beraubt,
Dem sind die Götter hold der an sie glaubt.

Gallus.

O Vater, gestern hatt' ich auf der Jagd
Mich hinaus gewagt:
Ein Mädchen zart ließ auf besonnten Rasen
Ein Lämmlein grasen:
Sie winkte mir, die Holde, reizend mild,
Und kniet' am Weg vor ein geschmücktes Bild.

Martius.

Genug! das Andre weiß ich rathend schon;
Fahre wohl, mein Sohn.
Wir sind umsonst dem Kreuzesdienst entronnen,
Du bist gewonnen.
Die Mutter schied. O lege, denn sie ruft,
Mich und die Laren bald in ihre Gruft.

August Lamey.

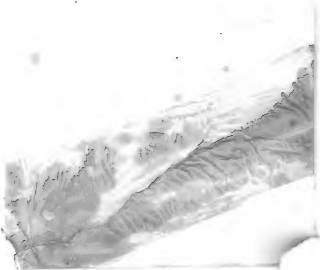

Digitized by Google

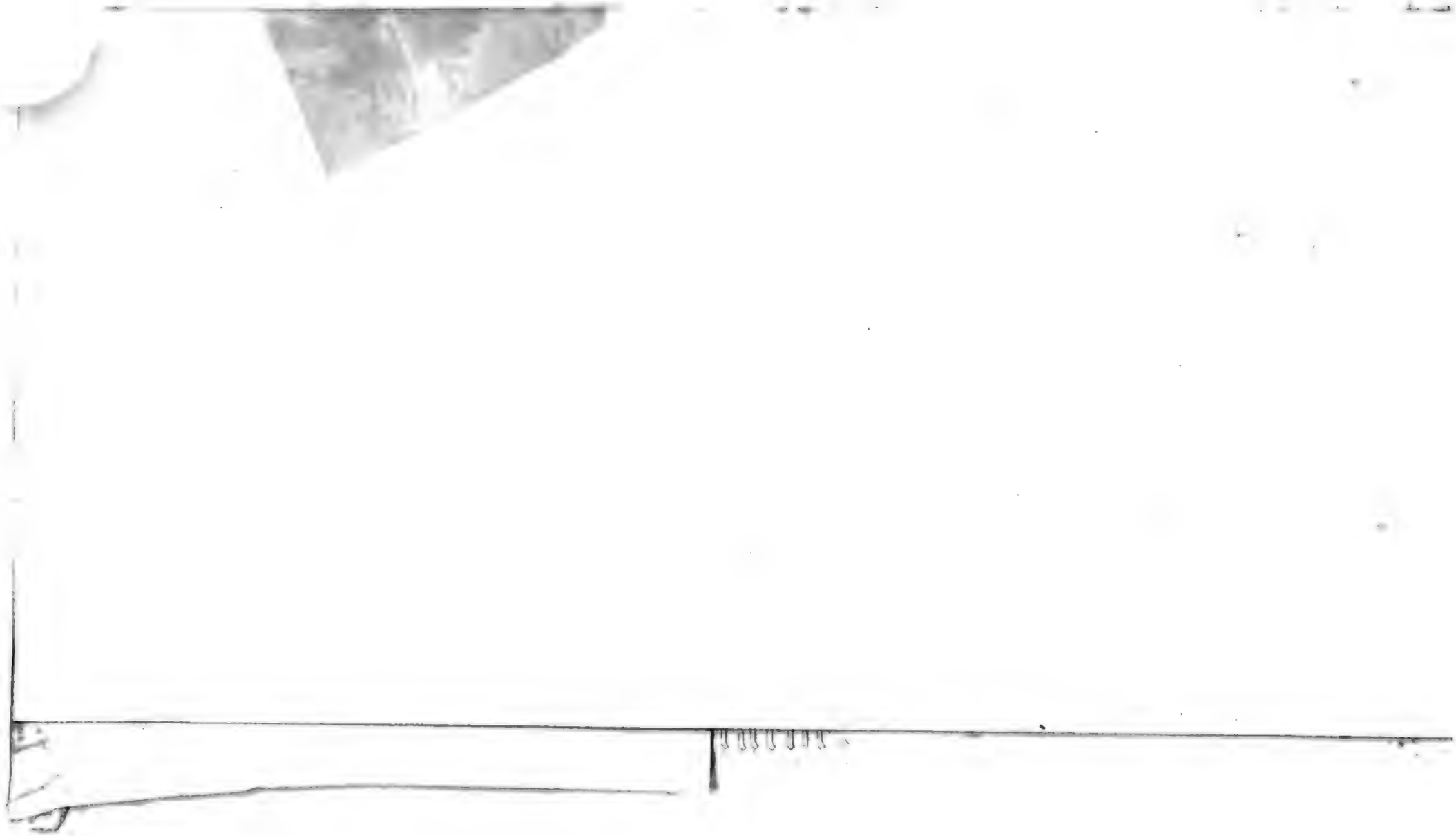

Digitized by Google

Die Hausberger Schlacht.

Wer bläst von Königshoven die Maden und den Staub?
Wer haucht verwelkten Kränzen ein wiederfrisches Laub?
Du zeigst mir, Schützenberger, der Viel des Schönen hebt,
Die Chronik aufgeschlagen, wo Straßburgs Ehre lebt.

Zum Dank will ich dir singen, was glänzend vor mich trat,
Aus jenem grauen Alter die hellste Waffenthat.
Und hört nur auch, ihr Knaben, am unbefochtnen Herd,
Wie's unsre Väter hielten, die Männer lobenswerth.

Vier Bilder stunden lange, der Stadt gemeine Zier,
Ein Jedes auf der Gasse vor eines Bürgers Thür.
Die steinernen Gestalten nahm hin der Zeiten Lauf,
Mein Zauberstecken wecke die Helden selber auf.

1.

Es will in Blüte schlagen, es treibt den Saft empor,
Das junge Leben sprudelt aus frühen Knospen vor.
März ist dem Kriege günstig, da regt sich tapfres Blut;
Mit dem grünen Zweig am Baume schwillt auch der Herzen Muth.

Aus Straßburg, nach den Faſten, iſt vor dem Morgengruß
Das Reitervolk gezogen und ſtarke Schaar zu Fuß;
Ihr folgt ein Trupp' geſchürzet, der Hau und Hebel trug.
Gen Mundolsheim eilt rüſtig der kühne Bürgerzug.

Dort ſtund auf breitem Hügel ein Kirchthurm hoch erbaut,
Von dem ein Wächterauge die Gegend weit erſchaut.
Den Kirchhof ſchloß Gemäuer, im Boden dick und feſt,
Der Wände Bruch gebeſſert, vielleicht ein Celtenreſt.

Es hat die Stadt erwogen, ihr Biſchof, argen Sinn's,
Und nie der Fehden müde ob Herrenrecht und Zins,
Möcht' auf dem feſten Buckel ſich ſetzen mit dem Schwert;
So würden gute Straßen der Bürgerſchaft geſperrt.

Drum iſt mit jenen Schaaren vom Rath dahingeſandt
Herr Rainbold, der Bewährte, Liebzeller beigenannt.
Er heißt am Thurme reißen, man ſtößt die Mauer ein,
Da poltert auf die Todten manch roher Leichenſtein.

Wie von der Städter Schlägen erkrachten Mau'r und Thurm,
Der Biſchof hat's erfahren, und Molsheim läutet Sturm.
Die Dörfer in der Runde, ſie ſtürmen allzumal,
Graf Walters Volk erſcheinet und Ritter ſchwer in Stahl.

Nach Straßburg wird verkündet was Aufruhr iſt im Land,
Die Glocken auch hier entzündet ſo vieler Glocken Brand.
Der Tempel eh'rne Klänge, der Warten ſcharfes Horn
Begleiten baß die Stimme des alten Niklaus Zorn:

„Halloh, der Feind ist rege, die Bürger sind bedroht,
Der Bischof legt den Harnisch, er führt sein Aufgebot.
Krummstab und Ritterdegen, vereinst du Beides keck?
Es muß doch mit dir enden, du Pfau von Geroldseck!

„Zur Hälfte sind wir aussen, bleibt hinn der andre Theil?
Auf, unterstützt die Brüder, es gilt um Ehr' und Heil.
Was braucht es fremder Hilfe? nur sich vertrau'n ist gut,
Wer Freiheit will erkaufen, bezahlt mit seinem Blut.“

Die Gassen her und Plätze rauscht fürder Schwall an Schwall,
Es entstürzt dem engen Thore als wie ein Wasserfall.
Dann über Häg' und Gräben, dann über Korn und Klee!
Der Rotten Spieße wogen, es dehnt sich wie ein See.

2.

Rainbold, du Mauerbrecher, du gabst die Arbeit auf;
Von Dachstein mit Vasallen zeucht Walter bald herauf.
Liebzeller stellt die Seinen, die harren nicht in Ruh;
Ein Weg ist auf dem Bühle, sie kehren Straßburg zu.

Doch als dem wachen Führer, bei Haldenburgs Ruin,
Von unten aus dem Staube ein Glanz entgegenschien,
„Das ist kein Hirt mit Schafen, es blinkt wie Helm und Speer.
Die Fähnlein hoch, ihr Kämpen! die Zünfte stauben her.“

So rief er und die Schaaren, frohlockend nach der Au,
Sie schritten längs dem Berge, den Freunden schon zur Schau.
Rainbold, wo schief gebahnet Hausbergens Grund sich neigt,
Lenkt schnell hinab die Haufen, weil Zorn sich nahe zeigt.

Dort oben sprenget Walter mit seinem Banngeleit,
Der Fußtrab ist noch hinten, er ließ ihn allzuweit.
Es eilen Rainbolds Leute, die Ritter dünkt sie fliehn:
„Pfahlburger, laufet, laufet!“ han diese nachgeschrien.

Der Bischof aber jauchzte: „Steh', steh', du feiger Troß!
Ich bin noch etwas schuldig für's Haldenburger Schloß.
Wollt ihr auch Kirchen schleifen? Begehrt nur wieder heim,
Ihr sollt mir nicht entrinnen, wie von Brüschwickersheim.“

Der Landgraf Herr von Werden sprach also: „Jenen Gaul
Beluden wir mit Strängen, mich freut der schwere Knaul.
Wir bringen heut die Meister in ihre Stadt zurück,
Geknebelt und zu Paaren, das Hängseil am Genick.“

Drauf Butenheim bedenklich: „Herr Bischof, ei, sie stehn!
Ihr Knaul ist auch gewickelt. Ich mein' ihr laßt sie gehn.“
„Schwoll siebenfach die Horde, du Memm', ich zwing' es doch!“
Knirscht Walter, blau die Lippen, „der Städter muß in's Joch!“

Liebzeller bot gar freudig dem greisen Zorn die Hand:
„Willkomm', willkomm', du Bester! viel Glück dem Vaterland!

Wir ſind geſund noch eben, du kömmſt zu rechter Zeit.“
Der alte Klaus entgegnet: „Die Würfel rollen heut.“

Der Bürger Häuptling' aber, ſie wandeln durch die Reih'n,
Sie hauchen allen Seelen die eigne Kühnheit ein:
„Seht ihr die Geroldsecker? ſie meſſen höhniſch euch,
Die Pferde ſind gepanzert, Viſier' und Schilde reich.

„Wir kennen Dachſteins Gäſte, wo Pfaff' und Adel ſchmaußt;
Des Ritterthums Verwegne, ſie halten's mit der Fauſt.
Die Räuber ziehn im Bunde! allein die Zeit iſt um.
Verſucht's auf Tod und Leben, ihr macht die Pocher ſtumm.

„Und ſind der Unſern Viele dem reiſ'gen Dienſte fremd,
Dort nahm die Rüſtung Mancher, gewohnt an's Prieſter-
hemd;
Dort wanken auf dem Sattel, im Herzen ſchwach und matt,
Stiftsherren, Aebt' und Mönche, verlaufen aus der Stadt.

„Biſt du zum Schlagen tüchtig, o Metzger Bilgerin?
Schmied Arda, kannſt du hämmern auf Eiſenkapp' und
Schien?
Jetzt fleißig nur! und mögen, wie wir der Probe ſtehn,
Von des Münſters Baugerüſten die Frau'n und Kinder ſehn.

„Es reicht in ſpäte Jahre was dieſer Tag verhängt!
Dem ſei das Haupt zertreten der uns im Recht gekränkt.
Vor deutſchem Reich und Kaiſer entſcheiden wir den Krieg,
Leibeig'ne, ſo wir zagten — Befreite nach dem Sieg!“

3.

Graf Walter kehrt die Blicke: rückt nicht sein Fußheer an?
„Ha,“ ruft er, „meine Mannen! sechstausend auf dem Plan!
Wir aber sind die Vordern, weil Edeln das gebührt,
Drum gleich auf jene Reiter den ersten Streich geführt!“

Jetzt Banner gegen Banner; noch trennt der schmale Raum;
Es schauert durch die Stille, die Krieger athmen kaum.
Da fleugt aus Rainbolds Haufen der Knappe Marx entbrannt,
Auf den ist Wulf, der Ritter, zum Stechen vorgerannt.

Und beide sind geworfen, die Hengste fielen todt;
Doch Marx besteigt den Rappen, den schnelle Hilf' ihm bot.
Der Gegner schwang vom Boden umsonst den Morgenstern,
Er sinkt, den Kopf gespaltet, vor Walter seinem Herrn.

Die Seel' im Scheiden tröstet kein Priestersegen mild;
Der Bischof ballt die Fäuste, er dreht sein Auge wild:
„Ist dies ein Himmelszeichen? werd' ich der Feinde Spott?
Auf,“ schreit er, „meine Rächer! mit Beuten lohn' euch Gott.“

Das prangende Geschwader spornt' auf die Glev'ner los;
Am Illfluß hörten Fischer das Klirren, das Getos.
Furchtbare Laute kamen dem Thalmann ferneher,
Als ob's der Winde Kreischen auf banger Haide wär'.

Des Ritters Klinge ſauſet, der Städter hauet ein,
Die Kaufleut' und die Grafen ſind grimmig handgemein.
Der Jungfrau ſich empfehlend, rührt Walter ſelbſt den Arm.
Wo zaudern die Vaſallen? es wird dem Biſchof warm.

„Das Hermelin iſt blutig!“ ruft Zorn, der achtſam ritt,
Und Waltern an die Schulter mit flacher Schneide glitt;
Er ruft es, hoch im Bügel, dem Gegenſtreich entflohn;
Den Grafen beißt die Schramme, noch mehr des Thäters Hohn.

Sein Heer iſt angezogen, es will zur heißen Schlacht,
Da ſtellt ſich in die Wege der Städter Schützenmacht.
Wohl hat den Gang der Mannen Gehölz und Moor verengt;
Es regnet ſchwere Bolzen, wo ſich ein Haufe drängt.

Der Zünfte Nachtrab ordnet Herr Eich' vom Schöppenamt;
Sie brachen durch die Maſſen der Kämpfer insgeſammt,
Daß nach Beſtreben jeder, mit Degen oder Spieß,
Den Reitern im Gewühle die Pferde niederſtieß'.

Und nicht dem Feind alleine; man hat es vorbedacht:
Wer auf dem Gaul ſich tummle, das bleibet außer Acht.
Nur raſch im blinden Werke! die Streiter all' zu Fuß!
Dem Ritter ſoll es ſchaden, wenn er ſo fechten muß.

Der Städter, leicht gewappnet, geht flink in Stich und Hieb;
Dem iſt zum Waffentanze der nied're Boden lieb.
Die Freiherr'n, ohne Klepper und mit der Panzer Laſt,
Sie ſtraucheln auf dem Kieſe, die Knie' verſagen faſt.

4.

Im Drange sind erlegen Tiersberg und Uszellin,
Auch Waffler und die Söhne, dann Eckerich, Schöllin.
Hans Butenheim, der Kluge, den Walter Memme schalt,
Ein Keiler ist's im Treffen, Liebzeller macht ihn kalt.

Das Stadtpanier, das alte, pflanzt mitten sich im Streit;
Des Geroldseckers Wappen schwankt um und um bedräut:
Jost Begel trug's am Schafte, bis er verlor die Hand,
Und der Fahne Baum in Splittern Kuchmeister ihm entwand.

Des Rheinlands Vogt, o Herrmann, wie hat dein Fall erschreckt,
Als rücklings auf den Schimmel dich Rainbold hingestreckt!
Am zweit' erstoch'nen Rosse focht Walter als ein Held,
Er griff behend sein drittes und flog in's weite Feld.

„Ehrwürden!" rief ihm Eiche, „wir sind im Interdikt;
Das erst geruht zu heben, wenn ihr nach Frieden schickt."
Ob im Galopp der Priester gehorcht auf solches Wort?
Erjagen mocht' ihn Keiner, die Bürger schlugen fort.

Seht wie vom letzten Ringen der Anger dunkel raucht!
Jetzt hätte, wer verzweifelt, den Renner gut gebraucht.
Ein Klumpen kreist ermattet; es keucht und stöhnet dumpf,
Leichname gehn im Drucke, die Schwerter fallen stumpf.

Liebzeller will begnaden wer abläßt von der Wehr';
In Stümmeln ringsum lieget das adelige Heer.
Der Bauern loſe Rotte nahm fern am Strauße Theil:
Die Senſe trifft, der Spaten, was kaum entrann dem Pfeil.

Als nun im grimmen Spiele der Preis verſichert war,
Da thät die Stadt ſich öffnen der müden Siegerſchaar,
Da jubelt's mit Drommeten, aus trunk'ner Menge ſchallt's
Vom Thore durch die Straßen zum Münſter und zur Pfalz.

Auf Karren raſſelt Beute wie man von Todten ſtreift,
Halsketten, gold'ne Sporen, zu Lanz und Schwert gehäuft.
Liebzeller, hochbegrüßet, Kuchmeiſter, Eiche, Zorn,
Die Vier ſie ritten ſtattlich im langen Zuge vorn.

Sie brachten Walters Fahne, gefang'ne Ritter mit,
Die regten blut'ge Schuppen und gingen ſachten Schritt;
Drei Landsberg unter ihnen, Stammherren mancher Burg,
Graf Werden, die von Andlau, und Marſchall Hüneburg.

Der Edeln zweimal vierzig, all' mit dem Seil geſchnürt,
Das für den Rath ſo ſchmählig ihr Packroß nachgeführt.
Liebzeller ſprach zu Werden: „Es fehlte nur am Glück,
Man ſpann für uns die Seile. Herr Landgraf, hält der Strick?"

August Lamey.

Der Stummelhans.

Der Stummelhans von Höhne
Hat ſieben ſtumme Söhne,
Sie ſind ſo dumm,
Sie ſind ſo ſtumm
Wie ſieben junge Vöglein —

Wie ſieben junge Vöglein,
Denen der Hans, als Hänschen,
Ausſchnitt zu Leid —
O Grauſamkeit! —
Die Zünglein aus den Hälſen.

Der Stummelhans von Höhne
Hat ſieben ſtumme Söhne,
Sie ſind ſo dumm,
Sie ſind ſo ſtumm
Wie ſieben junge Vöglein.

Karl Candidus.

Im Kronthal.

Ringsum drängt ſich das Thal und hoch auf ragen die Felſen,
Drunten im engen Geſtein rauſcht der gefangene Bach.
Hör' ich's im Fels hohl nicht aufathmen und beben wie Pulsſchlag?
Weht nicht aus dem Gewäld heimlicher Schauer mich an?
Ja, der ureinſt über den Schöpfungswaſſern gewaltet,
Ueber dem Thal noch ſchwebt Gottes erſchaffender Geiſt.
Ringsum liegt die Geſchichte der heiligen Geneſis offen,
Stehn voll heiliger Schrift ſteinerne Tafeln umher;
Ja, nachhallend ertönt das weltallzeugende: Werde!
Ruft aus tiefem Geklüft blühendes Leben herauf.
Der ſich in Eden genaht, auch uns umwandelt der Vater,
Immer noch liebreich ſchlägt unter der Hülle ſein Herz;
Und auf daß hinwandelnd das Kind auch ſeiner gewahre,
Daß es empfinde, wie rings ihm der Verhüllte ſo nah,
Schafft er in Stein und Flur viel Zeichen und Gaben der Liebe,
Und vor's ahnende Kind ſtellt er die Wunder hinaus.
Siehe da, rund umher im felsumſchloſſenen Thalgrund
Stehen die Züge geprägt ſeiner allmächtigen Hand;
Siehe, die Trift iſt nur ein grün durchſichtiger Schleier,
Läßt durch Blumen und Bach ſchimmern des Ewigen Blick.
Ja, mit freudigem Schauer entdeckt das Kind den Verhüllten,
Glaub' und Liebe zumal tauchen im Herzen herauf,

Tief im Innersten hat das Gemüth den Himmel empfangen,
Sinnend und ahnungsvoll baut es die innere Welt.
Aber gedrängt vom schaffenden Trieb der jungen Begeist'rung,
Möcht' es dem innern Gefühl deutende Sprache verleihn;
Möchte nun auch sein kindliches Herz kund geben dem Vater,
Und für Glauben und Lieb' Zeichen erfinden und Bild.
Zeuge war einst dies Thal. Ein Geschlecht voll innigen Glaubens
Hatte verklärt im Bild ahnend den Himmel erschaut;
Und vom Glorienschein der göttlichen Wunder beleuchtet,
Trug es die innere Welt glühend im frommen Gemüth;
Aber gedrängt vom schaffenden Trieb sehnsüchtiger Andacht,
Wollt' es den Himmel nun auch draußen im Bilde sich bau'n:
Sieh', da wallten sie nieder zum felsumschlossenen Thalgrund,
Daß sich die Werkstatt hier gründe zum heiligen Bau,
Und voll hoher Gedanken betrat sie der sinnige Bauherr,
Aber der Steinmetz gleich munter zu meißeln begann.
Und es erhob sich der Meister und rief sein mächtiges: Werde!
Drauf im Riesengebäu wurde die innere Welt.
Deutungsvoll steigt drüben am Rhein gen Himmel das Münster —
Ueber der Schöpfung schwebt, Mensch! dein erschaffender Geist,
Und so künde der Dom in Thürmchen und Heiligenbildern,
Was in der Nische der Brust innig als Glaube geruht.

Reiche Natur! du trägst die Bilder der göttlichen Liebe,
Daß in den Wundern der Welt ahne den Vater das Kind.
Heilige Kunst! du bist Schöpfung des begeisterten Menschen:
Kühn in's Münster gebaut hat er die innere Welt.

Adolf Stöber.

Digitized by Google

Digitized by Google

Die drei Spinnerinnen.

In der Kunkelſtub' Alles ſchäckert und lacht,
Und wünſcht ſich eine gute Nacht.

Drei Mägdlein bleiben ſitzen allein,
Nicht raſten Händchen und Füßelein.

Die rothen Bäckchen glühen heiß,
Der Flachs an den Rocken iſt zart und weiß.

Um den Flachs an jedem Rocken wand
Eine liebe Hand ein roſiges Band.

Brauthemde ſpinnen alle drei.
„Ach käme der Frühling bald herbei.

„Die Leinwand iſt im Gärtchen gebleicht,
Wenn Tulpe ſich und Nelke zeigt.

„Und röthen ſich die Kirſchenbäum',
Dann führen uns die Treuliebſten heim.".

Und als ſich nahet die Mitternacht,
Da ſagen ſie: „Morgen früh gewacht;

„An's Rädchen wieder noch vor Tag!
Nur so sich etwas fördern mag.“

Und als geschlagen die Mitternacht,
Keine menschliche Seel' im Dorf mehr wacht.

Da huschen drei Geister zum Fenster ein,
Und setzen sich an die drei Rädelein.

Sie spinnen — die Ellen hüpfen so still,
Rasch schnurren die Fäden auf die Spill'.

Die Rädchen wimmern in schnellem Lauf;
Nun stehn die drei Gestalten auf.

Ihr Geister der finstern Mitternachtszeit,
Das Käuzchen so laut am Kirchhof schreit.

Was wird wohl aus der Leinwand sein,
Gibt's noch drei bräutliche Hemdelein?

Gustav Mühl.

Die Liebesfahrt.

Am Bächlein in dem Kronenthal
Lauft in der Abendzeit
Ein ſchwarzes Rößlein hin und her,
Man ſieht es oft noch heut',
Einen Sattel trägt's von Purpurſammt
Mit feinem Gold geſtickt;
Doch ach, der liebe Reiter fehlt
Dem Zügel buntgeſchmückt.

Dem Wanderer der vorübergeht,
Folgt es oft lange nach,
Es wiehert leis und möchte gern
Ihn führen zu dem Bach,
Doch Keiner weiß was es begehrt,
Man flieht's wie Gaukelſchein,
Es aber kehrt zum Bach zurück,
Und traurig ſchaut's hinein.

Und wie die Nacht ſich ſchwärzer ſenkt,
Wird heller ſtets ſein Haar,
Um Mitternacht als Schimmelchen
Erglänzt es wunderbar;

Dann läßt es von dem Bächlein nicht,
Es zücken Schweif und Mähn',
Die Nüſtern athmen raſch und tief,
Die Augen in's Waſſer ſpäh'n.

Dort ziehn ſich Kreiſ' in Kreiſen weit,
Dort fließt es und rauſcht es hell,
Und ein bleicher Jüngling taucht herauf
Aus der ſchwarzen, klaffenden Well',
Und wie ihn das Pferdchen hat erblickt,
Da wiehert's ihm freudigen Gruß,
Der Jüngling kommt an's Geſtad
Und gibt ihm einen Kuß.

Er wollt' einſt zu der Liebſten hin
In dunkler Mitternachtszeit,
Da hat ein Ritter mit Söldnerſchaar
Ihn erſtochen nach blutigem Streit;
Das Rößlein den Räubern bald entfloh,
Den Todten verbarg man im Bach,
Und bei dem geliebten Reiter hält
Das treue Thier nun Wach'.

Der Jüngling ſchaut zum Himmel auf,
Legt auf ſein Herz die Hand,
Er fühlt wie's immer wärmer ſchlägt,
Wie der Todesſchauer ſchwand;
Er ſchwingt ſich auf das Pferd behend,
Will zu der Liebſten ziehn,
Er reitet wie Windflug durch das Thal,
Und die blaſſen Wangen erblühn.

„Halloh, mein Rößlein, friſch voran,
Mein Herze ſchlägt ſo geſund,
Ich ſeh' die Maid, ich umarme ſie
Noch vor der Morgenſtund'!
Wie iſt die Mitternacht ſo warm,
Wie ſind die Sterne ſo hell!
In den Fluthen war's ſo ſchauerlich kühl,
Und ſo dunkel war die Well'.“

Das Rößlein eilt — da ſchlägt es Eins
Auf ferner Kirchenuhr,
Und ſieh' — das Herz verſinkt und welkt,
Es regt ſich leiſe nur,
Die Todeswunden ſpringen auf,
Das rothe Blut entquillt,
Das Haupt, es knickt herab auf die Bruſt,
Die Augen ſtarren wild.

Und finſtre Wolken treibt ein Sturm
Hinein in's Sternenreich,
Das Rößlein wird ſchwarz mit einem Mal,
Es kehret um ſogleich;
Es trägt den Reiter zum Bach zurück,
Es ſteiget klagend hinab,
Und übergibt den Jüngling todt
Dem kalten Wellengrab.

Guſtav Mühl.

Die Schlänglein im Kronthale.

1.

Im Kronenthal auf Felsen die Königsfeste stand,
Sie schaute keck und stattlich hinaus in's Alsaland,
Es hauste drin ein König in längst vergang'ner Zeit,
Die Felsen sprechen nimmer von seiner Herrlichkeit.

Der König hatt' eine Buhle, die war ihm nimmer treu,
Drum mocht' er sich nicht freuen bei Mahl und Jagdgeschrei,
Er saß auf seiner Feste am Fenster ganz allein,
Und seufzte, weint' und schaute nach seinen Länderei'n.

Und als er einst so klagte, da hört' er weichen Sang
Von liebeswarmen Nächten beim lockenden Zitherklang,
Er blickt hinab zum Garten und sieht wie in trunk'ner Lust
Das Weib den Edelknaben drückt an die falsche Brust.

Da eilt er in den Garten und faßt die Buhle fein,
Und reißt sie weg verzweifelnd, da dringt der Bube ein:
„Was kommst du uns zu stören bei Liebeslust und Scherz?"
Und bohrt den Dolch dem König bis in das tiefste Herz.

Der König zürnt und wüthet, er faßt die Beiden schnell
Und stürzt sie über die Mauer hinab die Felsenschwell',
Dann grinzt er lachend hinunter, doch sterbend bricht sein Blick,
Sein Herzblut ist entflossen, er sinket todt zurück.

2.

Es schwebt in's Kronthal nieder gar milde Sommernacht,
Die kahlen Berge leuchten in stiller Mondenpracht,
Das Bächlein unten fließet so munter, rein und hell,
Und weiße Elfen gaukeln auf blumenreicher Stell'.

Da hebt sich's auf den Bergen, aus tiefer Klüfte Schooß,
Dort zwischen jenen Tannen, wie jene Tannen groß,
Es flackert roth und falbe, das ist des Königs Bild,
Er schauet bleich und finster, die Augen glühen wild.

Und beide Arme dehnt er weit über'n Wald hinaus,
Er ruft: „So gräbt ihr ewig euch in mein stilles Haus!"
Ein Schlänglein roth und grünlich um jede Hand sich schlingt,
Auf ihren dünnen Köpfen ein golden Krönlein blinkt.

Er hebet dann die Arme und stürzt das Schlangenpaar
Hinunter in die Fluthen, die sind dann nimmer klar;
Sie kreisen, gähren, rauschen rasch vom verfluchten Ort,
Sie haben wohl vernommen des Königs furchtbar' Wort.

Die Schlänglein aber umschlingen sich mit den Leibern kühl,
Und singen in den Blumen: „die Sommernacht ist schwül,
Der Alte droben zürnet, der in dem Grabe lag,
Wir aber küssen, minnen bis an den jüngsten Tag!"

Gustav Mühl.

Die Spille bei den Schlössern Ochsenstein.

Ein Häuschen stand am Bergeshang,
Drin wohnt' kein lichter Sinn;
Drin haust' die böse Spinnerin,
Die flink das Rädchen schwang.

Sie saß verlassen, bleich und wild,
Mocht' nie zur Kirche gehn,
Und Keiner sah sie betend stehn
Vor heil'gem Gnadenbild.

Doch oft, zu später Mitternacht,
Man hört', rings um den Ort,
Manch sündig Lied, manch sündig Wort,
Vom Bösen angefacht.

Der kam, als grüner Jägersmann,
Und legt' ihr um die Spill'
Des schönsten Flachses gold'ne Hüll',
Trieb ihr das Rädchen an.

Und finstre Gäste ein und aus,
Mit wüstem, frevelm Sinn,
Die kamen zu der Spinnerin,
In wilder Nächte Graus.

Oed' und verlassen rings verblieb
Der gottverfluchte Ort,
Das Höllenspiel vom Thale fort
Die frommen Hirten trieb.

Doch hört' man's einst in schwarzer Nacht,
Wie hohlen Donners Schall;
Von Berg zu Berg im Wiederhall
Es tobt und tost und kracht.

Und lichter, gelber Schwefelstrahl
Bricht zu der Kluft heraus —
Zerstoben ist das sünd'ge Haus!
Frisch athmet Berg und Thal.

Ein Felsenbild noch aufwärts strebt,
Das ist die böse Spill',
Um die sich braunen Mooses Hüll'
In dichten Locken webt.

Und oft in wilden Nächten dringt
Ein seltner Klang heraus;
Im Sturmeswehn, im Sturmesgraus,
Die Maid das Rädchen schwingt.

Der irre Wand'rer bange lauscht,
Wenn er vorüber geht,
Er spricht ein heimliches Gebet,
Wenn's brauset und wenn's rauscht.

August Stöber.

Der Gang nach dem Eisenhammer.

Ein frommer Knecht war Fridolin,
Und in der Furcht des Herrn
Ergeben der Gebieterin,
Der Gräfin von Savern.
Sie war so sanft, sie war so gut,
Doch auch der Launen Uebermuth
Hätt' er geeifert zu erfüllen,
Mit Freudigkeit, um Gottes Willen.

Früh von des Tages erstem Schein,
Bis spät die Vesper schlug,
Lebt' er nur ihrem Dienst allein,
That nimmer sich genug.
Und sprach die Dame: mach' dir's leicht!
Da wurd' ihm gleich das Auge feucht,
Und meinte seiner Pflicht zu fehlen
Durft' er sich nicht im Dienste quälen.

Drum vor dem ganzen Dienertroß
Die Gräfin ihn erhob;
Aus ihrem schönen Munde floß
Sein unerschöpflich Lob.

Sie hielt ihn nicht als ihren Knecht,
Es gab sein Herz ihm Kindesrecht;
Ihr klares Auge mit Vergnügen
Hieng an den wohlgestalten Zügen.

Darob entbrennt in Roberts Brust,
Des Jägers, gift'ger Groll,
Dem längst von böser Schadenlust
Die schwarze Seele schwoll.
Und trat zum Grafen, rasch zur That,
Und offen des Verführers Rath,
Als einst vom Jagen heim sie kamen
Streut' ihm in's Herz des Argwohns Samen:

„Wie seid ihr glücklich, edler Graf,
Hub er voll Argliſt an,
Euch raubet nicht den goldnen Schlaf
Des Zweifels gift'ger Zahn.
Denn ihr besitzt ein edles Weib;
Es gürtet Schaam den keuschen Leib,
Die fromme Treue zu berücken,
Wird nimmer dem Versucher glücken.“

Da rollt der Graf die finstern Brau'n:
„„Was red'st du mir, Gesell'?
Werd' ich auf Weibestugend bau'n,
Beweglich wie die Well'?
Leicht locket sie des Schmeichlers Mund;
Mein Glaube steht auf festerm Grund.
Vom Weib des Grafen von Saverne
Bleibt, hoff' ich, der Versucher ferne.““

Der Andre ſpricht: „So denkt ihr recht.
Nur euren Spott verdient
Der Thor, der, ein geborner Knecht,
Ein ſolches ſich erkühnt,
Und zu der Frau, die ihm gebeut,
Erhebt der Wünſche Lüſternheit“ —
„„Was?““ fällt ihm Jener ein und bebet,
„„Red'ſt du von Einem, der da lebet?““

„Ja doch, was Aller Mund erfüllt,
Das barg' ſich meinem Herrn?
Doch, weil ihr's denn mit Fleiß verhüllt,
So unterdrück' ich's gern“ —
„„Du biſt des Todes, Bube, ſprich!““
Ruft Jener ſtreng und fürchterlich.
„„Wer hebt das Aug' zu Kunigonden?““
„Nun ja, ich ſpreche von dem Blonden.

„Er iſt nicht häßlich von Geſtalt,“
Fährt er mit Argliſt fort,
Indem's den Grafen heiß und kalt
Durchrieſelt bei dem Wort.
„Iſt's möglich, Herr? Ihr ſaht es nie,
Wie er nur Augen hat für ſie?
Bei Tafel Eurer ſelbſt nicht achtet,
An ihrem Stuhl gefeſſelt ſchmachtet?

„Seht da die Verſe, die er ſchrieb,
Und ſeine Gluth geſteht“ —
„„Geſteht!““ — „Und ſie um Gegenlieb',
Der freche Bube! fleht.

Die gnäd'ge Gräfin, ſanft und weich,
Aus Mitleid wohl verbarg ſie's euch;
Mich reuet jetzt, daß mir's entfahren,
Denn, Herr, was habt ihr zu befahren?"

Da ritt in ſeines Zornes Wuth
Der Graf in's nahe Holz,
Wo ihm in hoher Oefen Gluth
Die Eiſenſtufe ſchmolz.
Hier nährten früh und ſpät den Brand
Die Knechte mit geſchäft'ger Hand;
Der Funke ſprüht, die Bälge blaſen
Als gält' es Felſen zu verglaſen.

Des Waſſers und des Feuers Kraft
Verbündet ſieht man hier;
Das Mühlrad, von der Fluth gerafft,
Umwälzt ſich für und für.
Die Werke klappern Nacht und Tag,
Im Takte pocht der Hämmer Schlag,
Und bildſam von den mächt'gen Streichen
Muß ſelbſt das Eiſen ſich erweichen.

Und zweien Knechten winket er,
Bedeutet ſie und ſagt:
"Den Erſten, den ich ſende her,
Und der euch alſo fragt:
"Habt ihr befolgt des Herren Wort?"
Den werft mir in die Hölle dort,
Daß er zu Aſche gleich vergehe,
Und ihn mein Aug' nicht weiter ſehe.

Deß freut ſich das entmenſchte Paar
Mit roher Henkersluſt,
Denn fühllos, wie das Eiſen, war
Das Herz in ihrer Bruſt.
Und friſcher mit der Bälge Hauch
Erhitzen ſie des Ofens Bauch,
Und ſchicken ſich, mit Mordverlangen
Das Todesopfer zu empfangen.

Drauf Robert zum Geſellen ſpricht
Mit falſchem Heuchelſchein:
„Friſch auf, Geſell, und ſäume nicht!
Der Herr begehret dein.“
Der Herr, der ſpricht zu Fridolin:
„Mußt gleich zum Eiſenhammer hin,
Und frage mir die Knechte dorten,
Ob ſie gethan nach meinen Worten.“

Und Jener ſpricht: „„Es ſoll geſchehn,““
Und macht ſich flugs bereit.
Doch ſinnend bleibt er plötzlich ſtehn:
„„Ob ſie mir nichts gebeut?““
Und vor die Gräfin ſtellt er ſich:
„Hinaus zum Hammer ſchickt man mich;
So ſag': was kann ich dir verrichten?
Denn dir gehören meine Pflichten.“

Darauf die Dame von Savern
Verſetzt' mit ſanftem Ton:
„„Die heil'ge Meſſe hört' ich gern,
Doch liegt mir krank der Sohn;

So gehe denn, mein Kind, und ſprich
In Andacht ein Gebet für mich,
Und denkſt du reuig deiner Sünden,
So laß auch mich die Gnade finden.“

Und froh der viel willkommnen Pflicht,
Macht er im Flug ſich auf,
Hat noch des Dorfes Ende nicht
Erreicht in ſchnellem Lauf,
Da tönt ihm von dem Glockenſtrang
Hellſchlagend des Geläutes Klang,
Das alle Sünder, hoch begnadet,
Zum Sakramente feſtlich ladet.

„Dem lieben Gotte weich' nicht aus,
Find'ſt du ihn auf dem Weg!“ —
Er ſpricht's und tritt in's Gotteshaus;
Kein Laut iſt hier noch reg'.
Denn um die Ernte war's, und heiß
Im Felde glüht der Schnitter Fleiß.
Kein Chorgehülfe war erſchienen,
Die Meſſe kundig zu bedienen.

Entſchloſſen iſt er alſobald,
Und macht den Sakriſtan;
Das, ſpricht er, iſt kein Aufenthalt,
Was fördert himmelan.
Die Stola und das Cingulum
Hängt er dem Prieſter dienend um,
Bereitet hurtig die Gefäſſe,
Geheiliget zum Dienſt der Meſſe.

Und als er dies mit Fleiß gethan,
Tritt er als Miniſtrant
Dem Prieſter zum Altar voran,
Das Meßbuch in der Hand,
Und knieet rechts und knieet links,
Und iſt gewärtig jedes Winks,
Und als des Sanktus Worte kamen,
Da ſchellt er dreimal bei dem Namen.

Drauf als der Prieſter fromm ſich neigt
Und, zum Altar gewandt,
Den Gott, den Gegenwärt'gen, zeigt
In hocherhab'ner Hand,
Da kündet es der Sakriſtan
Mit hellem Glöcklein klingend an.
Und Alles kniet und ſchlägt die Brüſte,
Sich fromm bekreuzend vor dem Chriſte.

So übt er jedes pünktlich aus,
Mit ſchnell gewandtem Sinn;
Was Brauch iſt in dem Gotteshaus,
Er hat es alles inn',
Und wird nicht müde bis zum Schluß,
Bis beim Vobiscum Dominus
Der Prieſter zur Gemein' ſich wendet,
Die heil'ge Handlung ſegnend endet.

Da ſtellt er jedes wiederum
In Ordnung ſäuberlich:
Erſt reinigt er das Heiligthum,
Und dann entfernt er ſich,

Und eilt in des Gewiſſens Ruh'
Den Eiſenhütten heiter zu.
Spricht unterwegs, die Zahl zu füllen,
Zwölf Paternoſter noch im Stillen.

Und als er rauchen ſieht den Schlot,
Und ſieht die Knechte ſtehn,
Da ruft er: „Was der Graf gebot,
Ihr Knechte, iſt's geſchehn?“
Und grinſend zerren ſie den Mund,
Und deuten in des Ofens Schlund:
„„Der iſt beſorgt und aufgehoben
Der Graf wird ſeine Diener loben.““

Die Antwort bringt er ſeinem Herrn,
In ſchnellem Lauf zurück.
Als der ihn kommen ſieht von fern,
Kaum traut er ſeinem Blick:
„Unglücklicher! wo kommſt du her?“
„„Vom Eiſenhammer.““ — „Nimmermehr!
So haſt du dich im Lauf verſpätet?“
„„Herr, nur ſo lang, bis ich gebetet.

„„Denn als von euerm Angeſicht
Ich heute ging, verzeiht!
Da fragt' ich erſt nach meiner Pflicht
Bei der, die mir gebeut.
Die Meſſe, Herr, befahl ſie mir
Zu hören; gern gehorcht' ich ihr,
Und ſprach der Roſenkränze viere
Für euer Heil und für das ihre.““

In tiefes Staunen ſinket hier
Der Graf, entſetzet ſich,
„Und welche Antwort wurde dir
Am Eiſenhammer? Sprich!“
„„Herr, dunkel war der Rede Sinn,
Zum Ofen wies man lachend hin:
Der iſt beſorgt und aufgehoben;
Der Graf wird ſeine Diener loben.““

„Und Robert?“ fällt der Graf ihm ein,
Es überläuft ihn kalt!
„Sollt' er dir nicht begegnet ſein?
Ich ſandt' ihn doch zum Wald.“
„„Herr, nicht im Wald, nicht in der Flur
Fand ich von Robert eine Spur!““ —
„Nun,“ ruft der Graf und ſteht vernichtet,
„Gott ſelbſt im Himmel hat gerichtet!“

Und gütig, wie er nie gepflegt,
Nimmt er des Dieners Hand,
Bringt ihn der Gattin, tief bewegt,
Die nichts davon verſtand.
„Dies Kind, kein Engel iſt ſo rein,
Laßt's eurer Huld empfohlen ſein!
Wie ſchlimm wir auch berathen waren,
Mit dem iſt Gott und ſeine Schaaren.“

Schiller.

Die Kröte mit dem goldenen Schlüssel,

auf Greifenstein.

Zu Greifenstein, um Mitternacht,
Da ist es nicht geheuer,
Es waltet dort der Geister Macht;
Aus seinem höll'schen Feuer
Steigt oft der Böse selbst empor,
Umtanzt von einem Hexenchor.

Was flüstert durch den Tannenhain
Auf ödem Felsengrunde?
Das Irrlicht strahlet Flatterschein
Aus Moor und Bergesschlunde!
Was sprüht des Uhu's Augengluth,
Wie Mörderblick, der fordert Blut?

Was tobet in der Nacht so wild,
Wie Ruf und Peitschesknallen?
Welch Angstgeschrei herüber brüllt
Aus alten Burgeshallen?
Und wieder still, wie Grab und Tod!
Siehst du das Feuer dort, so roth.

Durch dichte Nebel, ernſt und bleich,
Umglänzt von Purpurröthe,
Schleicht, durch das Schilf am Unkenteich,
Die weitberühmte Kröte:
Ihr gold'ner Schlüſſel ſchimmert ſehr,
Sie lockt die Wand'rer mehr und mehr.

Oft tritt ein Jäger raſch heran,
Grünrock ſpricht: „Will dir zeigen,
Wo du mit ihr auf dunkler Bahn
Hinunter nun mußt ſteigen;
Sie hütet dort der Schätze viel,
Bei Wein, Geſang und Würfelſpiel.

„Doch Eines mach' ich zum Beding:
Mußt mir die Seel' verſchreiben.“
Ach, Mancher achtet es gering,
Will nicht in Armuth bleiben;
Er nimmt das Blatt, er ſchreibt mit Blut,
Der Jägersmann ihn faßt mit Wuth.

Er ſtürzt mit ihm zum Unkenteich,
Man hört ſie tiefer ſinken,
Er führt ſie in ſein finſt'res Reich,
Geraubte Schätze blinken,
Und Höllenqual erfüllt die Bruſt,
Verübter Frevel ſich bewußt.

Ehrenfried Stöber.

Geroldseck.

Im Wasgau liegt ein altes Schloß,
Ist Geroldseck genannt,
Man hört manch wunderbare Mähr'
Davon im deutschen Land.

Durch Zaubersmacht hierher gebannt
Viel alte Helden sind:
Siegfried, der hörnene, Herfest,
Hermann und Wittekind.

Und nächtlich, wenn in tiefem Schlaf
Still ruhen Wald und Thal,
Sieht man die Heldengeister wohl
Im bleichen Mondenstrahl.

Die alten Riesenbilder stehn
Am schroffen Felsenrand,
Und schauen ernst und schweigend lang'
Hernieder auf das Land.

Doch wenn erbleicht des Mondes Schein,
Wenn kühler weht die Luft,
Versinken vor des Tages Nah'n
Die Geister in die Gruft.

Und in dem Volk von Mund zu Mund
Die dunkle Sage geht,
Daß einst in ihrer alten Kraft
Die Heldenschaar ersteht.

Wenn seinem Untergange nah',
In höchster Noth das Land,
Dann stehn sie auf und schützen dich,
Du deutsches Vaterland! —

Ferrand.

Die Gräfin von Lützelburg.

Die Sonne war unter, der Sterne Heer
Stand ſchimmernd am Himmelsgezelt,
Und feierlich wandelt' der Mond einher,
Der ſilbernd die Fluren erhellt'.
Erſtorben ſchien Alles; nur einſam ſtand
Ein Förſter, des Waldes Patron,
Wilddiebe erlauernd am Thalesrand,
Und harrte vier Stunden nun ſchon.

Da tönte von ferne es Mitternacht —
Und ſiehe, ein wilder Orkan
Erhob ſich, aus Weſten herangebracht,
Und ſtürmt' die Gefilde heran.
Die Sterne erblichen, in Trauer hüllt
Sich plötzlich die ganze Natur;
Es zücken die Blitze, der Donner brüllt,
Und Schrecken bewohnet die Flur.

Was ſäumeſt du Waidmann? O kehr' nach Haus;
Beflügle den eilenden Fuß;
Es harren die Theuern, mit Angſt und Graus;
Erfreu' ſie mit freundlichem Gruß!

Bald hat er erreichet den Felſenſteg,
Er ſteigt ihn ſchon rüſtig und preist
Den ſchützenden Himmel; da ſteht am Weg
Auf einmal ein weiblicher Geiſt.

Er ſchlägt ſich drei Kreuze und betet den Spruch;
Da grinſet der Dämon ihn an:
„Ein Sterblicher,“ ſeufzt' er, und noch kein Fluch?
Fluch', Waidmann, dann zieh' deine Bahn!“
„„Wer biſt du, daß Flüche nur dein Begehr?““
Sprach dieſer, „„Gott gebe dir Ruh'!““
„Wie?“ flüſtert der Schatten, „kennſt du nicht die Mähr'
Der Burgfrau, ſo höre mir zu:

„Ich war eines mächtigen Grafen Gemahl,
Von Lützelburg ward er genannt;
Ihm huldigt' manch' Dörfchen, auch dieſes Thal:
Doch Unheil gebar ich dem Land.
Erfahren in mancherlei Hexenkunſt,
Verſtand ich mich trefflich auf Wind,
Schuf Sonnenſchein, Regen und Nebeldunſt,
Zu Schaden dem Bauerngeſind.

„Mein Gatte, als rechtlicher Rittersmann,
Mein ſträfliches Thun mir verbot;
Ich folgte; doch einmal, in tollem Wahn,
Verletzt' ich das ſtrenge Gebot;
Ein Sonntag war eben, der Sonne Strahl
Fiel ſenkrecht und glühend auf's Haupt;
Ich ſeufzte und bettelt' bis mein Gemahl
Ein Lüftchen zu wehen erlaubt'.

„Doch, wehe, entfeſſelt ward ein Orkan,
Schon naht' er in rauſchendem Flug,
Entſetzen und Schrecken gränzt' ſeine Bahn,
Zerſtörung des Gräßlichen Zug,
Und Jammer und Elend erfüllten das Thal,
Der Quelle des Unheils bewußt,
Tönt' lauter als Donner der Flüche Schall —
Drob lacht' ich mit teufliſcher Luſt.

„Unglückliche!“ hallte ein Donnerwort,
„Das Maaß deiner Sünden iſt voll!
Im Sturme ſei fürder dein Wohnungsort;
Gejaget von Pole zu Pol',
Zieh'n Furcht und Entſetzen vor deinem Zug,
Zerſtörung und Jammer dir nach;
Dir töne ſtets geiſſelnd der Menſchheit Fluch;
Fluch donn're dir überall nach.

„Ich heulte, zerrann faſt im Thränenſtrom,
Und ſtürzt' mich verzweifelnd vom Thurm;
Vergebens, ich wurde zum Schreckphantom,
Ein Spielball dem tobenden Sturm.
Mein Gatte, den Himmel zu ſühnen, erbaut
Ein Kloſter und ſchenkt ihm ſein Gut;
Er tauſcht mit der Kutte die Eiſenbraut
Und ſtählte zur Büßung den Muth.

„Längſt ruht er; ich wandle zur Ewigkeit fort,
Gehüllet in Grauen und Nacht;
Im Sturm iſt ewig mein Wohnungsort;
Von Pole zu Pole gejagt,

Ziehn Furcht und Entsetzen vor meinem Zug,
Zerstörung und Jammer mir nach;
Fluch! tönt es und donnert es Fluch und Fluch!
Und hallet stets geißelnd mir nach!

„So führet mich heute in diesem Thal
Der wilde Orkan dir zu;
Vernimmst du das Rauschen, den Donnerhall?
O Waidmann, so fluche auch du!“
So heulte die Arme mit finst'rem Gesicht
Und hüllte im Nebel sich ein.
„„Ich fluche,““ sprach Jener, „„dem Unglück nicht,
Der Himmel erbarme sich dein!““

Doch bald, mit erneuertem Grimm erhebt
Sich plötzlich der wilde Orkan;
Es zittern die Wälder, die Erde bebt
Wie niemals die Fluren es sahn.
Es zückten die Blitze roth, Strahl auf Strahl,
Der Wind ward zum heulenden Braus;
„So fluche!“ ertönt es im Donnerschall —
Der Waidmann verstummet in Graus.

Und heft'ger wird immer des Sturmes Macht,
Die Felsen zerreißt er in Wuth,
Es splittern die Eichen, die Tanne kracht,
Der Bach wird zur reißenden Fluth.
„Fluch' Waidmann!“ tönt's lauter und lauter stets, fluch'!
„„Nein!““ ruft er mit heiliger Scheu,
„„Ein Gott ist, der leitet des Sturmes Flug,
Er führet zum Ziele uns treu!““

Da zückte am Himmel ein Feuerſtrahl
Und ſenkt ſich zur Erde herab,
Ein Flammenmeer füllte das ganze Thal
Und zeigte ein ſchauriges Grab.
Doch, wehe, am heimiſchen Hüttendach
Leckt flackernd die zehrende Gluth;
„So fluche!“ ertönt es im Donnerſchlag,
Doch felſenfeſt harret ſein Muth.

„„Gott!““ ſeufzte er, „„du biſt fürchterlich!““
Und rüſtig vom felſigen Rand
Stürzt er in die rauſchenden Fluthen ſich
Und theilt ſie mit kräftiger Hand.
„Unſinniger,“ tönt es, „laß ab, laß ab!
Es harrt in den Fluthen der Tod!“
„„Ich trotze den Fluthen, dem offenen Grab,
Und traue dem rettenden Gott.““

Das Praſſeln der Flamme, der Theuern Schrein
Sie ſtählen den kräftigen Muth;
Schon glaubt er gelandet im Blitzesſchein,
Da faßt ihn auf's Neue die Fluth.
Der reißende Strudel ergreifet ihn,
Entzieht ihn dem rettenden Strand;
O Waidmann! o Waidmann! fahr' ewig hin!
Zerſchmettert am felſigen Rand! —

Da füllte ein gräßliches Lachen die Luft,
Der Hölle Triumph ſchien vollbracht;
Das Thal war verwandelt zur Todengruft,
Erfüllet mit Grauen und Nacht.

Die Berge erglühten im Feuerſchein,
Zum Flammenmeer wurde der Moor,
Es tanzten Dämone in wilden Reih'n
Und heulten ein gräßliches Chor.

Da tönte von fern ein Glöckchen her —
Eins ſchlug es auf einmal vom Thurm;
Und ſiehe, es ſchwanden nun Flammenmeer,
Dämon und Blitze und Sturm.
Der Donner verhallte, der Sterne Heer
Stand ſchimmernd am Himmelsgezelt,
Und feierlich wandelt' der Mond einher,
Der ſilbernd die Fluren erhellt.

Jetzt wacht auch der Waidmann vom Schlafe auf;
Er liegt vor dem eigenen Haus,
Der Sturm war entſchwunden in raſchem Lauf!
Entſchwunden Zerſtörung und Graus.
Und um ihn das Weib und die Kinder ſtehn:
„Ach, Vater, uns wurde ſo bang!
Die ſchreckliche Burgfrau!...“ Da tönt aus den Höh'n
Auf einmal ein heil'ger Geſang:

Wer kindlich und treu ſtets die Pflichten übt,
Und knechtiſch am Staube nicht klebt;
Als himmliſche Gabe ſein Leben liebt,
Doch nicht vor dem Tode erbebt;
Dem Himmel nicht flucht, ob das Herz auch bricht,
Ihn grauſend die Hölle umdroht —
Der zitt're vor Menſchen und Geiſtern nicht,
Ihm lebet ein rettender Gott!

Ch. Hackenſchmidt.

Frau Itta von Lützelburg.

Frau Itta, die Hex', im Thurme lag;
Drein ſchimmert kein Stern, drein leuchtet kein Tag.

„Laßt Männchen," ſo bat ſie, „noch einmal mich ſchau'n
Den blauen Himmel, die friſchen Au'n!

„Laßt einmal mich prüfen von Thurmeshöh'n,
Ob noch die Geiſter mein Wörtlein verſtehn!

„Es brennet die Sonne ſo ſengend, ſo heiß,
Laßt rufen mich kühlend ein Lüftchen leis!"

Herr Peter: „„So ſei's noch, zu meiner Qual!
Doch, ritterlich ſchwör ich's, zum letztenmal!““

Es öffnet ſich knarrend das ſteinerne Thor,
Frau Itta, die Hexe, tritt bleich hervor.

Sie ſteigt auf die Zinnen, es flattert ihr Kleid,
Als wären es Flügel zum Schwingen bereit.

Sie ſummet ein Liedlein, ſie brummet ein Wort,
Die Geiſter, ſie hören's und tragen es fort.

Und bald aus den Tiefen, und bald aus den Höh'n
Es ſtürmet und ſauſet wie Windesweh'n.

Es berſten die Felſen, es ſplittert die Ficht',
Aus den Wolken ein hölliſches Leuchten bricht.

Frau Itta breitet den Mantel aus:
„Lieb' Männchen, haltet nun ſelber Haus!

„Das Lüftchen, es kühl' euch das heiße Blut,
Doch habt euer feſtes Schlößlein in Hut!“

Das dröhnt und bebet in Blitzesſtrahl,
Und liegt zerſchmettert im tiefen Thal.

August Stöber.

Der Karlssprung.

Am Zaberner Stege das Hifthorn erklingt
Durch des Waldes grünende Hallen;
Das Wildthier sich leicht in die Weite schwingt
Bei Jagdruf und Büchsenknallen.

Der Herzog Karl wohl mit Gefolg
Ergibt sich dem Jägervergnügen.
Wie funkeln die Lanzen! wie blitzet der Dolch!
Wie die Mähnen im Winde fliegen!

Voran auf dem stolzen Araberroß
Der Herzog mit glühenden Wangen,
Und hinten drein jubelnd der Knappentroß,
Mit heißem Beuteverlangen.

Fort stürzet die wilde, die fröhliche Jagd
Durch Felder und Fluren und Auen;
Und nah'n auch Gefahren, sie werden verlacht,
Es stählet die Brust das Vertrauen.

Der Herzog ist längst einem Hirsch auf der Spur;
Wie spornt er den feurigen Rappen!
Wie braust er dahin durch die waldige Flur,
Zurücklassend weit seine Knappen!

Nicht ſchneller wohl ſchwirret ein Pfeil dahin,
Als der Hirſch von der Angſt getrieben;
Doch iſt auch des Herzogs wildflammender Sinn
Nicht länger zurücke geblieben!

Denn näher und näher ertönet der Huf,
Daß weithin der Fels wiederhallet;
Und näher und näher der Jägerruf,
Und näher das Hifthorn erſchallet.

Jetzt ſtehet das Hirſchlein an Abgrunds Rand,
Und blickt in die ſchwindelnden Grüfte,
Und zaget und zaget wie feſtgebannt
Vor dem ſtarrenden Felſengeklüfte.

Da ſchmettert das Jagdhorn aus gräßlicher Näh'
In's Ohr ihm die Todesſtunde;
Und iſt auch die Felſenwand noch ſo jäh,
Es reißt es hinunter zum Grunde!...

Anlanget der Herzog an Abgrunds Rand,
Wild bäumet das Roß ſich zurücke,
Und ſendet zur Tiefe, wie feſtgebannt,
Die wilden, erſchrockenen Blicke:

„Und iſt dir's gelungen, vermag ich's auch!“
Ruft Karl mit muthiger Stimme;
Wie Blitzſtrahl entſprüht es dem rollenden Aug',
Im Herzen drin ſprudelt's vom Grimme.

Und er ſpornet den Rappen wohl blutig und wund:
Der bäumt ſich mit wildem Geſtampfe,
Und ſetzet hinab in den gähnenden Schlund,
Als ging es zum letzten Kampfe.

Und der Sprung iſt gelungen in's Felſengrab;
Er ſchwebt, wie auf Flügeln gehoben,
In die bodenlos gähnende Tiefe hinab:
Ihn ſchirmte die Gotteshand droben!

Theodor Klein.

Der Veitstanz.

Was iſt das für 'ne luſt'ge Schaar
Mit Pfeifen und mit Geigen?
Sie tanzt durch Dörfer und Städt' fürwahr
Den nimmermüden Reigen.

Die Elſaßen ſind allzeit luſtige Leut'
Den Wirbel raſch zu drehen,
Doch ſolche grauſe Luſtigkeit
Ward nirgends je geſehen.

Zu Straßburg auf dem Roßmarkt ſind
Die Tänzer gar nicht müde.
Der Pfeifer bläst nicht mit eig'nem Wind —
O daß euch Gott behüte!

Mit Wangen bleich und fieberroth,
Da kommen ſie geflogen.
Wer ihnen naht, der wird zum Tod,
Im Wirbel mit gezogen.

O flieht! daß euch des Pfeifers Weiſ',
Ihr Arme, nicht bethöret!
Doch immer wird der wilde Kreis
Entſetzlicher vermehret.

Und durch die Straßen, wo sie ziehn,
Da ist ein Lachen, Keuchen,
Da sinken plötzlich Viele hin,
Noch tanzend hin als Leichen.

Der Pfeifer tanzet immer voran,
Sie folgen mit wilden Geberden —
O armes Elsaß, muß dein Plan
Zu solchem Tanzplatz werden? —

Bei Zabern bei dem heil'gen Veit,
Da fanden sie endlich Ruhe,
Da hat man endlich eingeweiht
Mit Kreuzlein ihre Schuhe;

Mit Weihewasser und Chrysam rein,
In Sankti Viti Namen,
Da wurden entladen von ihrer Pein
Die Tänzer allesammen.

Von dieser heil'gen Wunderthat
Ward Veitstanz er geheißen. —
O Gott, wahr' uns mit deinem Rath
Nur immer in rechten Gleisen.

August Jäger.

Die Hexenschule, bei Zabern.

In lichter warmer Maiennacht,
Was ist das für ein Grausen?
Viel blasse Weiber sind erwacht,
Die kommen hier zu hausen.

Die Rößlein die sie hergebracht,
Sind schmucke Besenstiele;
Sie flogen wie die wilde Jagd
Im nächt'gen Windesspiele.

Sie bücken sich, sie nicken leis,
Sie küssen sich und neigen
Bald sittig sich zur Liedesweis',
Bald saust der flinke Reigen.

Frau Itta hoch mit stolzem Sinn
Thront auf dem Felsenstuhle,
Das ist die hohe Meisterin
Der tollen Hexenschule.

Jed' Hexlein bringt ihr Zauberbuch
Und liest ihr eine Stelle,
Und sagt ihr heimlich einen Spruch,
Und singt ein Liedlein helle.

Dann wieder fliegt mit Windeshaſt
Der ganze Hexenreigen,
Und auf und nieder, ſonder Raſt,
Sie tanzend ſich verneigen.

Bis fern des Wächters Morgenlied
Durch Thal und Waldung klinget,
Und jedes Herlein matt und müd'
Zur grünen Haide ſinket.

Doch wenn erſchallt der Meiſt'rin Wort,
Sind alle aufgeſprungen,
Sie haben auf den Rößlein fort
Sich rüſtig gleich geſchwungen.

Hei! Morgenduft herniederfloß,
Hat ſich ergoſſen linde —
Da iſt ſchon längſt der wilde Troß
Zerſtreut in alle Winde.

August Stöber.

Der Bauernkrieg.

Die Bauern wollten Freie ſein,
Das nahm ein ſchlecht Gelingen!
Schenkt rothen Wein, o ſchenket ein,
Dann will ich das Lied euch ſingen.

Die Bauern wollten Freie ſein,
Sie thäten zuſammen ſich raffen,
Sie ſagten's der Stadt in's Geſicht hinein,
Den Herren und den Pfaffen.

Den Bundſchuh haben ſie aufgericht't —
„Ach Gott, was iſt das für ein Weſen,
Wir können vor den Edeln nicht,
Noch vor den Pfaffen geneſen!“

Und haben ſich zuſammengethan,
Das nahm ein ſchlecht Gelingen!
Es zog mit ſeinen Rotten heran
Der Herzog von Lotharingen.

Zu Lupſtein war die erſte That,
Da fielen viertauſend Bauern;
Drauf ſechzehntauſend durch Verrath
Zu Zabern vor den Mauern.

Zu Dambach, wo die Kapelle ſteht,
Da liegen ſechstauſend begraben,
Und wo der Wind zu Enſen weht
Die Henker gerichtet haben.

Drauf baute man wieder im ganzen Land
Die zerſtörten Klöſter und Schlöſſer.
O Bauernſtand, du armer Stand!
Nun drückten ſie dich erſt beſſer.

O Ittel Jörg, du freier Muth,
Du wackerer Schultheiß von Roſen!
Zu Straßburg, ach, da iſt dein Blut,
Dein theures Blut gefloſſen!

Es gehn vom Bauernkrieg ſofort
Im Elſaß die blutigen Sagen:
Darum die Bauern alle dort
So rothes Bruſttuch tragen.

Ach! wie das Bruſttuch euer roth,
So habt ihr die Freiheit geliebet!
Und wie das Herzblut euer roth,
So habt ihr ſie geliebet!

Karl Candidus.

Das Schellenmännlein.

Es weht so still, so lau die Luft
Vom Mondlicht silbern übergossen;
Ein würz'ger resedaner Duft
Hat alle Hügel rings umflossen.

Was klingt so hell, kristallenrein,
Wie eine traute Mährchenkunde?
Das ist das Schellenmännelein
Das macht heut wieder seine Runde.

Im Dorfe klirrt manch' Fensterlein,
Dem süßen Tone still zu lauschen.
Glück zu! es wird ein goldner Wein
Euch schäumend in die Tonnen rauschen!

August Stöber.

Das Echo auf Hüneburg.

Auf Hüneburg, am Felsenwall,
Da springt der Schall im Wiederhall,
Als wie ein Ball allüberall,
Und wo nur Seufzer leise stöhnen,
Hört man's am Felsen wiedertönen.

Die Sage geht seit langer Frist:
Ein Burgpfaff dort begraben ist,
Der einst verrieth mit schlimmer List,
Was ihm zur Beicht von seinen Sünden
Ein junger Ritter mochte künden.

„Soll morgen meine Dame frei'n,
Und tauschte doch mein Goldringlein
Schon mit der Maid von Dreienstein!
O wär' ich meiner Schwüre ledig —
Gott sei mir armen Sünder gnädig.“

Der Pfaffe spricht ihn los vom Eid,
Und eilt nach Dreienstein zur Maid,
Und kündet ihr des Ritters Leid;
Da rafft, entbrannt von Racheflammen,
Ihr Bruder seine Wehr zusammen.

Schon reitet früh des Morgens drauf
Mit seinem blanken Knappenhauf
Der Herr von Hüneburg herauf,
Das Fräulein drüben von Girbaden
In's helle Hochzeitschloß zu laden.

Da sprengt ihm Einer vor's Gesicht:
„Steh' Rede! kennst das Ringlein nicht?
Zieh' rasch den Degen, falscher Wicht!"
Und unter seiner Klinge Streichen
Muß schon der Rittersmann erbleichen.

Nach kleiner Weil denselben Weg
Geschritten kommt das Pfäfflein reg;
Doch als er klimmt am engen Steg,
Im Blute gleitet seine Sohle,
Daß er zerschellt im Felsenhohle.

Seither am selben Felsenwall
Entspringt der Schall im Wiederhall,
Als wie ein Ball allüberall;
Und wo nur Seufzer leise stöhnen,
Hört man's am Felsen wiedertönen.

Drum, hast du je geheimen Schmerz,
So schreit' von hinnen niederwärts;
Denn was entschlüpfen ließ dein Herz,
Das riefe gleich mit hellem Zischen
Die hohle Felsenwand dazwischen.

Adolf Stöber.

Der Ueberfall auf der Veste Lützelstein.

Die Kriegsgesellen auf Lützelstein
Die zechen noch tief in die Nacht hinein,
Die Würfel springen,
Die Heller klingen
Und Humpen und Becher klirren darein.

Der Burgvogt lächelt: „Das ist ein Gestampf,
Ein Klirren und Rasseln, als wär' es ein Kampf!
Beim Schaume der Fässer
Da schmeckt es euch besser,
Als draußen im Lager und Pulverdampf.

„Doch hört was die Chronik uns überbracht:
Einst zechten die Kriegsleut' auch bei Nacht,
Als feindliche Streiter
Erstiegen die Leiter
Und stürmten die Veste so schlecht bewacht."

Das Wort ist gesprochen zu rechter Zeit;
Doch lachen sie all': die Gefahr ist weit!
Als plötzlich der Wächter
In's helle Gelächter:
„Die Feinde! die Feinde!" durch's Nothhorn schreit.

Sickingen war es, der schlaue Franz,
Der hatte beschlichen die Felsenschanz',
Schon halten am Walle
Die Reisigen alle,
Schon flimmert im Mondlicht Helm und Lanz'.

Mit Schreck nun schließen sie droben die Reihn
Und schießen mit Bolzen und Kugeln drein,
Bis ihren Streichen
Der Feind muß weichen,
Und frei steht wieder der Lützelstein.

Drauf spricht der Burgvogt wohlbedacht:
„Wer, allzu sicher, Gefahren verlacht,
Ist leicht zu berücken,
Wird oft mit Tücken
Vom bösen Feinde zu Fall gebracht."

Adolf Stöber.

Hirtenſage.

Wißt ihr warum den Binſen
Die Spitzen ſo verdorrt?
Das hat mir der Geiſenhirte
Geſagt mit ernſtem Wort.

Gott ſtach den Blindenſchleichen
Die Augen damit aus:
Drum ſind ſie ſo verdorret
Und ſehn ſo röthlich aus.

Das hat mir der Hirtenknabe
Geſagt mit ernſtem Wort,
Indem er die Binſenkappe
Geflochten alſofort.

Karl Candidus.

Der Hexenwald.

Ein Wandrer zog an ſeinem Stab
Allein den grünen Wald hinab.
Am Wege war ein hohler Baum,
Drin ſtand ein Jäger, wie im Traum,
Der blies: trarah, trarah, trarah —
Der Wandrer wußte nicht wie ihm geſchah.

Und als er bald ein Häuschen fand
Darauf ein kleiner Tambour ſtand,
Der wirbelte ganz eig'ner Weiſ',
Und trommelte ſo fein und leis,
So leis: raplang, raplang, raplang —
Da ward's ihm in der tiefſten Seele bang.

Und als er ſchaut zum Fenſter 'nein,
Und ſitzen ſieht ein Mütterlein,
Die lauſ't ſich ihren eigenen Schopf,
Hat aufgeſetzt 'nen Geiſenkopf —
Da ſprang er aus dem Wald und Platz,
Als wie ein Floh, hoho! mit Einem Satz.

Karl Candidus.

Der Wildewald.

Im Wildewald da gehen ſpazieren
Die zottigen Bären auf allen Vieren,
Mit feurigen Augen, und brummen ſehr
Und ſuchen nach Knaben und Mädchen umher.
Iſt ein hübſches Kind nicht artig bald,
So trag' ich's in den Wildewald.

Im Wildewald da laufen die Wölfe,
Mit offenem Rachen, zu Nacht um Zwölfe,
Und ſtrecken die feurigen Zungen heraus
Und ſuchen ſich hübſche Kinder zum Schmaus.
Iſt ein hübſches Kind nicht artig bald,
So trag' ich's in den Wildewald.

Im Wildewald da gehen die Schweine;
Sie freſſen Eicheln und freſſen Steine
Und grunzen und möchten was Beſſers han:
Ein zartes Kindchen ſucht ihr Zahn.
Iſt ein hübſches Kind nicht artig bald,
So trag' ich's in den Wildewald.

Im Wildewald die Affen laufen;
Sie wiegen ſich auf den Bäumen zu Haufen;

Sie blöcken und blinzeln und grinſen ſehr,
Und fallen auf's arme Püppchen her.
Iſt ein hübſches Kind nicht artig bald,
So trag' ich's in den Wildewald.

Im Wildewald ſind Räuber und Rieſen;
Sie ſteigen daher auf Pferdefüßen,
Mit langen Meſſern, und rufen laut:
„Wer hat ein Kind, ein Kind geſchaut?“
Iſt ein hübſches Kind nicht artig bald,
So trag' ich's in den Wildewald.

Karl Candidus.

Das verfluchte Dorf.

Es geht die trübe Sage
Von einem verfluchten Dorfe:
Die Häuſer ſtehn verfallen;
Geſprungen ſind die Glocken;
Hochalterige Raben
Auf allen Firſten hocken;
Es ſchleichen umher, wie Schatten,
Unheimlich die Bewohner;
Die Kinder ſehen wie Alte;
Sie werden zur Welt geboren
Mit großen Augen von Glaſe,
Mit aſchenfarbenen Locken;
Und ſind ſie ausgewachſen,
So heirathen ſie im Dorfe,
Dieweil ſie außerhalben
Kein Lieb würden bekommen;
Und allzeit tragen Alle
Sie Trauer um einen Todten,
Dieweil ſie untereinander
Verwandt im ganzen Dorfe;
Da pfeift kein Knecht im Stalle;
Da tönt kein Fiedelbogen;
Die Störche und die Schwalben
Sind alle weggeflogen.

Karl Candidus.

* * *

Der Verwünſchte.

Man ſagt von einem Manne
In alter, alter Zeit,
Den hatte eine Hexe
In's tiefe Grab geleit.

So war er denn geſtorben,
Und lebte doch zugleich;
Er war auch unter den Todten,
Doch nicht im Himmelreich.

Und alſo liegt er unten
Schon viele hundert Jahr:
Ein Mädchen könnt' ihn erlöſen,
Doch ſtellt ſich keines dar.

Ach, von den Jungfern allen
Sich keine zeigen mag!
So ſchlafe, du Verwünſchter,
Bis an den jüngſten Tag.

Karl Candidus.

Die Dörfer Berg und Thal.

Ach Herre Gott, ach Herre Gott!
Errett' uns aus der Waſſersnoth!
So ſprachen die vom Thal,
Wenn je zu ihrem Gram und Groll
Ihr Wäſſerchen 'mal überſchwoll.

Ach Herre Gott, ach Herre Gott!
Ach gib uns nicht ſo dürres Brod!
So klagten die vom Berg,
Wenn 'mal im Jahr ein Sonnenſchein
Wohl heißer fiel auf ihr Geſtein.

Ach Herre Gott, ach Herre Gott!
Errett' uns doch aus unſrer Noth!
So die von Berg und Thal.
Sie ſtehen auf, ſie ſchlafen ein,
Und wollen nicht zufrieden ſein.

O Herre Gott, o Herre Gott!
Du weißeſt wohl, was ihnen Noth —
Ein's Tag's ſind ſie erwacht:
Die Berger ſtehen auf im Thal,
Die Thaler auf dem Berg zumal.

O Herre Gott, o Herre Gott!
So klagen ſie immer ohne Noth,
Des Wechſels nimmer froh. —
Zieh' hin, die Mähre iſt bekannt
Im ganzen Lotharingerland.

August Jäger.

Das Lachmännchen.

Lachmännchen wollten sie begraben;
Es sangen im Chor die Leichenknaben:
„Laßt uns den Leib begraben!“
Da lacht's von der Sakristei so hell:
„Ha, ha, ha, habt ihr ihn? habt ihr ihn?“
Sie wandten sich schnell,
Und Alles erbebte —
Lachmännchen, wie es leibt' und lebte,
Guckt aus dem Fenster der Sakristei,
In der Zipfelkapp', und lacht dabei:
„Ha, ha, ha, habt ihr ihn? habt ihr ihn?“

Drauf bannten sie's in einen Brunnen;
Es schien weder Mond dahin noch Sonnen;
„Nun hätten wir's gewonnen!“
Hui! durch die Kaputzen springt's und lacht:
„Hihihi! hihihi! hihihi!“
Sie haben gemacht
Gar lange Gesichter!
Lachmännchen schnippt dem Banngelichter,
Es spukt am Mittag, im Sonnenschein,
In der Zipfelkapp', und lacht darein:
„Hihihi! hihihi! hihihi!“

Karl Candidus.

Die Brücke bei Herbitzheim.

Wie gern seh' ich der Fluthen Wallen
An jener Brücke stolz und alt,
Wann drunten, tosend mit Gewalt,
Die Wogen an die Pfeiler prallen!

Der Zeit gedenk' ich, die vergangen,
Als rings noch eine Wüstenei,
Und die Gewässer stolz und frei
Der schwachen Fessel sich entrangen.

Da stand ein Nonnenkloster drüben,
Drin lebte eine Aebtissin,
Mit reinem Herzen, frommem Sinn,
An Wohlthun reich und reich an Lieben.

Ihr Wandel hat dem Herrn gefallen,
Drum rüstet er sie aus mit Kraft
Ohn' alle Fährde durch die Haft
Der wilden Fluthen hinzuwallen —

Daß sie auch jenseits Hilfe reiche
Bedrängten, Kranken früh und spat,
Und immerdar mit Rath und That
Ihr Ohr dem Ruf der Frommen neige.

Wie freute ſich ob ſolchem Segen
Die Aebtiſſin im Herzen tief!
Die Heerde folgte, wann ſie rief,
Und pries die Heil'ge allerwegen.

*

Doch weh! ſie wußte nicht zu ſchalten
Mit dem was ihr der Ew'ge gab,
Sie wandte ſich vom Himmel ab
Und ſchlimm und herriſch ward ihr Walten.

Nicht fürder ſchmiegten ſich die Wellen
Wie vormals unter ihrem Fuß,
Kaum nahte ſie, begann der Fluß
Mit wildem Toſen anzuſchwellen.

Doch als ihr Ende mählig nahte,
Zog ein die Reu' in ihre Bruſt,
Sie floh die Welt und ihre Luſt
Und ſah was ſie verloren hatte.

Des Himmels ſchweren Fluch zu ſühnen
Hat ſie mit eig'ner Hand erbaut
Die Brücke, die ihr dort erſchaut,
Mit Quaderbogen, ſtolzen, kühnen.

Sie hat gemeiſelt und gemauert,
Den Fluß gezwängt, die Dämm' erhöht;
Feſt ſteht ihr Werk, ein Bußgebet,
Das manch Jahrhundert überdauert.

Fr. Otte.

Der Baſtberg bei Buchsweiler.

Spät aus dem Bergwald kehret
Der Jägersmann nach Haus;
Er ſchreitet über den Baſtberg
Und ruht ſich oben aus.

Im Städtlein drunten hallet
Die Zwölferſtund' empor;
Warm haucht die Luft, der Schlummer
Deckt über ihn aus den Flor.

Da fühlt im lichten Traume
Er ſich gehoben lind,
Gewiegt, als wie auf Wellen
Ein Schifflein ſchaukelt der Wind.

Da hört er Waſſer rauſchen;
Ein weites blaues Meer
Hat Berg und Thal und Waldung
Bedecket rings umher.

Am Ufer liegt er ſinnend,
Ein Palmbaum ob ihm rauſcht,
Die Fiſchlein ſchnellen luſtig,
Die grüne Meerfrau lauſcht.

Und in den Tiefen funkelt
Manch ein korallen Haus,
Die Perle schimmert drunten
In blassem Licht heraus.

Seekrebse schreiten langsam,
Stillgierig nach dem Schmaus;
Polypen öffnen hastig
Der Arme Purpurstraus.

„Ihr Wellen, o ihr Wellen,
Rauscht ewig frisch und rein,
Ihr solltet unsrer Wunder
Krystall'ne Schleier sein.

„Ihr Wellen, o ihr Wellen,
Versieget ewig nicht!
Die kühle Fluth ist Leben,
Tod ist der Sonne Licht!“

Es dünket ihn im Traume
Der Sang so wundermild —
Vorüber doch gezogen
Ist bald ihm Bild an Bild.

Der letzte Ton verklinget;
Aufwacht der Jäger schnell,
Der Morgen rings begrüßt ihn
Mit Rosenlichtern hell.

Da greift er nach der Büchse,
Will schreiten rasch zuthal —
Was blinkt ihm wohl entgegen
Im ersten Sonnenstrahl?

Gestreut auf Bergesrücken,
In todten Stein gedrückt
Er Muschel, Palme, Fischlein
In Thränenthau erblickt.

August Stöber.

Der ſchwarze Egert.

Geh' ſpät zu Nacht am ſchwarzen Egert nicht vorbei,
Da ruft's beim Namen dich leis zweimal oder drei,
Und ruft und lockt's dich ſo — laß ſagen dir's zum Heil —
Antwort' nicht! ſieh' nicht um! geh' fort in raſcher Eil!
Denn gibſt du Antwort, weh! verfallen biſt du gar
Für jene ganze Nacht der böſen Geiſterſchaar.
Ein Zauber blendend dann die Sinne dir umſtrickt,
Dein irres Aug' vor ſich die ſchönſten Wunder blickt.
Ein Baumgang frühlingsgrün, voll goldner Früchte nimmt
Dich auf, in Blüthenduft der laue Himmel ſchwimmt;
Ein Gitterthor ſprengt hell tönend die Flügel auf,
Springquellen ſteigen ſanft hoch in die Luft hinauf.
Viel ſüße Stimmen ziehn dich durch den Garten fort;
Die Bruſt zerſpringt dir faſt, der Sehnſucht fehlt das Wort.
Du taumelſt ſinnberauſcht in Luſt und in Genuß,
Fühlſt auf dem glüh'nden Mund heißbrennend Kuß auf Kuß —
Doch, guten Morgen Freund! das Taglicht trügt nicht mehr!
Du ſitzeſt tief im Moor, und Dornen rings umher.
Reib' dir die Augen!... Und, ruft's wieder hier zu Ort,
So ſpar' die Antwort fein und geh' dein's Weges fort!

Auguſt Stöber.

Die schöne Bärbel,

oder

der Weiberkrieg zu Buchsweiler.

Georg, der Schäfer, hat beim Weine,
Beim Spiel, den ganzen Tag vollbracht.
Ein Jäger hatt' ihm All' das Seine
Rein abgewonnen um Mitternacht.
Nun rauft er das Haar! Der Grünrock schaut
Ihn listig an: „Geselle, graut
Dir nicht vor einer kühnen That,
So weiß ich gegen die Armuth Rath:
Verschreibe mir deine Seele.“

„„Und soll ich dir die Seele schenken,
So bist du der Fürst der Hölle gar:
Wie würde das meine Geliebte kränken,
Die stets so fromm, so sittig war!““
„O zittre für die Buhle nicht,“
Entgegnet der schlaue Böſewicht,
„Wer ihr an Seele, Leib oder Gut
Will schaden, bei der ewigen Glut!
Ich geb' ihn in deine Hände.“

Von treuer Liebe ungewarnet,
Verſchrieb Georg der Hölle ſich.
Bald fühlt er, wie es ihn umgarnet
Mit wilden Trieben fürchterlich.
Er ſchaut von ſeiner Heerde in's Thal,
Er ſieht im goldnen Sonnenſtrahl
Ein Fürſtenſchloß in heitrer Pracht;
Da reizt, da treibt es ihn mit Macht,
Sich der Gunſt des Hofes zu nähern.

So naht ein Schmetterling dem Glanze
Der Lampe mehr und immer mehr.
Er ſchwebt zuerſt im Flügeltanze
In weiten Kreiſen rings umher.
Es dünket ihn ſo licht, ſo ſchön;
Er kann dem Zug nicht widerſtehn,
Es zieht ihn mehr und mehr heran,
Jetzt iſt es um ſein Leben gethan;
Er zappelt verſengt am Boden.

So zog es weg von ſeinen Schafen
Den Hirten nach Buchsweilers Schloß:
Da trat er in den Dienſt des Grafen;
Der Graf hieß Jakob; dem entfloß
Das Leben ſo fröhlich ſonder Harm,
In ſeiner trauten Buhlin Arm;
Sie war die ſchöne Bärbel genannt;
Vom Nordmeer zu des Rheines Strand
Pries man die Macht ihrer Reize.

Doch übertraf des Leibes Zierde
Bei weitem ihrer Seele Geſtalt;
Hier herrſcht die heiße Sinnenbegierde
Mit wilder, unumſchränkter Gewalt;
Mit manchem Jüngling, ſchmuck und fein,
Vermehrt ſie ihrer Diener Reih'n,
Denn wenn der Grafe zu ihrem Schmerz
Den Wald durchſchweifte, ſo mußt' ihr Herz
Sich ſeiner Ferne getröſten.

So groß, als ihre Sinnenbegierde,
War auch ihr Geiz und die Eitelkeit.
Sie denkt nur an des Leibes Zierde;
Die Weiber mußten zur Sommerszeit
Den Flachs ihr ſäen im harten Frohn,
Und jäten und bauen ſonder Lohn;
Im Winter mußten ſie zu Haus
Das Garn ihr ſpinnen, Jahr ein, Jahr aus,
Und Kleider und Hemde bereiten.

Als nun Georg die Schäferhürden
Verlaſſen hatte, ſo erſtieg
Er höh're, immer höhere Würden.
Er diente ſeinem Herrn im Krieg;
Er diente der Schönen in dem Schloß;
Und wie vor dem ganzen Dienertroß
Die Sonne der Hofesgunſt ihm ſcheint,
Und wie die liebende Treue weint,
So lacht er der liebenden Treue.

Wohl reichlich floſſen die bittern Thränen
Von Magilindens Angeſicht.
Ach, ihres Herzens heißes Sehnen
Vertilgt Georgs Untreue nicht.
Ihr Vater hieß Herr Wunefried,
Der war ein ſtattlicher Waffenſchmied;
Er hatt' in Helm und Panzer ſchon
Gehüllt ſo manchen Ritterſohn,
Und manche Klinge geſtählet.

„O daß, Georg, es nie dich reue,
Daß du die eitle Hofesgunſt
Dir eingetauſcht für meine Treue,
Ach, für mein Herz den Nebeldunſt! —
Wär' ich ein Mann, all' meine Noth
Begrübe ich im Heldentod;
Ich würde mir den blanken Stahl
Umgürten und all' meine Qual
Mit meinem Blute verſpritzen.“

Wie nun der Vater ihre bleichen
Und abgehärmten Wangen ſieht,
Wie alle Freuden ihr entweichen
Und auch die letzte Geſpielin flieht! —
„Ha, dieſes that die Buhlerin
Im Schloſſe! ſo wahr ich Vater bin,
Iſt dieſes ihre letzte That;
Das Maaß iſt voll, die Stunde naht,
Wo dich die Rache ereilet.

„Du haſt mit deinem Zaubergifte
Ihr ihres Jünglings Herz geraubt; —
Ha — ſollteſt du mir in die Lüfte
Noch ferner heben dein tückiſch Haupt!“ —
So ſpricht der Vater mit tiefem Grimm;
Bald ſammeln die Freunde ſich zu ihm.
Und alle verſtehn des Vaters Schmerz:
Ein Muth, Ein Wille durchflammt das Herz;
Das Joch der Dirne zu brechen.

Buchsweilers Männer ziehen alle
Am nächſten Frohntag aus dem Thor;
Sie ſteigen zu der Felſenhalle
Der hohen Lichtenburg empor.
Hier herrſchte, von Heldenkraft durchglüht,
Graf Ludwig in dem wald'gen Gebiet;
Der Bruder Jakobs, von gleichem Blut;
Doch ungleich an Art, von weiſerm Muth;
Ihn ſegnet des Armen Thräne.

Schon faltet Wunefried die Hände:
Er hält des Herrſchers Knie' umfaßt,
„Sei gnädig Herrſcher, komm' und wende,
Ach wende unſers Jammers Laſt.
Uns drückt ſo ſchwer die Steuer, die Frohn;
Wie ſpricht man der nackten Armuth Hohn!
Ein Weib, entſtammt der hölliſchen Glut,
Schmückt ſich in frevelndem Uebermuth,
Ach! mit der Frucht unſres Fleißes.

„Sie raubt dem Dürft'gen ohn' Erbarmen
Den letzten Biſſen; ſie entreißt
Den Jüngling des Mädchens liebenden Armen;
Ihr Helfer iſt der hölliſche Geiſt;
Der Anblick jeder lieblichen Maid
Erweckt in ihr den giftigſten Neid;
Sie weiß der Armen ſchädlich zu nahn;
Kein Vater, keine Mutter kann,
So lange ſie athmet, ſich freuen.“

Zu Thränen rührt die Seele des Grafen
Des Volkes gerechter, tiefer Schmerz:
Doch am meiſten unter Allem trafen
Die letzten Worte ſein Vaterherz.
Er hatt' eine Tochter, ein blühendes Kind;
Urplötzlich wie ein giftiger Wind,
Berührte ſie eine ſchädliche Hand,
Die Kraft, die Jugendfülle entſchwand;
Sie verſiecht das blühende Leben.

Schon ſagt der Graf mit heiligen Schwüren
Die Hilfe zu; doch keine Noth
Kann Bärbels ſtörrige Seele rühren;
Wie vieles auch ſie ſelber bedroht. —
„Ihr Männer, die ihr die Stadt verließt;
Das Glück, das ihr bei Ludwig genießt,
Es werd' auch euern Weibern zu Theil.
Wohlan ihr Weiber, zu euerm Heil
Sollt ihr auch die Stadt mir räumen.“

Wie ängſtlich nun durch Häuſer und Straßen
Der Frauen bebender Haufe flieht!
„So ſoll ich, ach! mein Haus verlaſſen,
Wo meiner Liebe Roſen geblüht!
So ſoll ich mit dem weinenden Kind
Hinwandeln unter Regen und Wind!“
So ſchallt der Jammer, und mehr und mehr
Schwillt an der Weiber klagendes Heer,
Ach, daß ſich die Steine erbarmen!

Schon hat es Magilinde vernommen;
Da iſt in ihrem muthigen Sinn
Ein plötzlicher Entſchluß entglommen.
Hoch wallt die Bruſt der Dulderin,
All' ihre Wünſche ſind erfüllt.
In ihres Vaters Werkſtatt hüllt
Sie ſchnell die Glieder in blankes Erz,
Ein göttlicher Muth entflammt ihr Herz,
Jetzt darf ſie kämpfen und ſterben.

Und wie Minerva mit hehrer Stirne
Hin tritt ſie unter die zagenden Frau'n.
„Ha! ſoll vor einer ſchändlichen Dirne
Der keuſchen Jungfrau, der Mutter grau'n?
Unſchuld iſt unſer heiligſtes Gut,
Unſchuld gewährt uns himmliſchen Muth.
Sie bebe vor dem Wetterſtreich —
Wir nicht! — Ihr Frauen, wappnet euch!
Gott wird uns Hilfe gewähren.“

Sie ſprichts, und in den Frauen allen
Beginnet wie durch Blitzesgluth
Ein kriegeriſches Feuer zu wallen.
Schon leitet der neuerwachte Muth
Die hier, die dort in's friedliche Haus.
Sie treten ſtattlich bewehrt heraus.
Die Senſe, der Bratſpieß und der Keil,
Die Ofengabel, das mächtige Beil
Erblinkt in ihren Händen.

Und auf des Kornmarkts Fläche verſammelt
Ihr Haufe ſich, und ſchwillt zum Heer.
Und jedes Zugangs Lücke verrammelt
Die ſpähende Vorſicht rings umher;
Doch Magilinde, die Heldin reiht
Mit lauter Stimme ſie in den Streit.
Sie ſtehn, zu dichten Maſſen vereint,
Und ſchweigend erwarten ſie den Feind
Mit hochgeſchwungener Waffe.

Schon kommen aus dem Schloſſe die Knechte;
Sie rücken heran mit lachendem Hohn,
Verderben bringend dem ſchwachen Geſchlechte;
Man hört ſie wechſelnd ſpotten und drohn;
Sie ſchwingen das Schwert, die Partiſan,
Sie ſteigen des Kornmarkts Treppe hinan,
Sie dringen in den Verhau herein.
Die Frauen ſchleudern Holz und Stein,
Und praſſelnde Feuerbrände.

Schon kämpft die Ferne, es kämpft die Nähe;
Den Hugo wirft Mathildens Hand
Mit einem Bratſpieß von der Höhe
Der Treppe hinunter auf den Sand.
Dort ſchleudert Judith mit Geklirr
Ein ungeheures Küchengeſchirr
Dem kühnen Anſelm in's Geſicht,
Und in dem offnen Munde bricht
Sie ihm die ſtattlichen Zähne.

Mit einem rauchenden Feuerbrande
Beſtürmt Agatha den Fridolin;
Und praſſelnd ſchweifen ihm am Gewande
Die unauslöſchlichen Gluthen hin.
Er läuft, doch immer mächtiger wird
Die helle Flamme die ihn umſchwirrt;
Sie umarmt ihn glühend wie eine Braut,
Zur Kohle wird ſein Fleiſch und die Haut;
Er fällt gebraten zur Erde.

Louiſa ſchlägt mit einer Kunkel
Dem Samſon auf das Auge; er wähnt
Ein hell aufglühendes Lichtgefunkel
Bedecke das ganze Firmament.
Louiſa wird nicht müde zu hau'n,
Sie iſt wie Atropos anzuſchau'n,
Sie braucht keine Scheere, der Kunkelſtab
Reißt Samſons Lebensfaden ab,
Den Clotho zu kurz geſponnen.

Sophia ſpaltet mit einem Beile
Wie ein Scheit Holz den Frotho entzwei;
Klotilde mit geſchwungener Keule
Bricht Ludwigs Haupt wie ein Hühnerei.
Sein Geiſt entfloh aus ſeinem Sitz,
Es ſchwindet Verſtand, Gefühl und Witz,
Sein Gedächtniß iſt, wie Milch die gerinnt,
Er kann, wie ſehr er ſinnt und ſinnt,
Des Aufſtehns nimmer gedenken.

Lenore, mit dem Küchenmeſſer,
Bekämpft den mächtigen Harmogiſt;
Erſt kämpft ſie gut, dann immer beſſer,
So daß ihr Feind der Hut vergißt.
Mit ihrem Küchenmeſſer haut
Sie ihn zuſammen, wie Rüben und Kraut;
Sie ſticht ihm endlich in den Hals,
Und macht ihn ohne Pfeffer und Salz
Zu einer Speiſe der Würmer.

Eliſabeth, die noch Morgens frühe
Hat Gras für ihre Kühe gemäht,
Vergißt jetzt ihre brüllenden Kühe;
Die Senſe, womit ſie im Kampfe ſteht,
Mäht Guſtav's Arm mit wildem Triumph,
Mäht Erich's Haupt vom blutigen Rumpf;
Er fällt wie Gras das frühe verwelkt;
Eliſabeth, die Melkerin, melkt
Viel Blut aus feindlicher Ader.

Mit grauſenvollem Entſetzen ſchauet
Der feile Knecht den weiblichen Muth.
Hier liegen Todte, und ſchwarz bethauet
Den Grund das heiß hinſtrömende Blut.
Im Siege ſtrahlt der weibliche Blick.
Triumph! Schon weichen die Feinde zurück,
Um ſich zu bergen in Schloſſeshut:
Die ſchöne Bärbel in raſender Wuth
Gleicht einer wilden Megäre.

Sie ſtürmt durch's Haus wie eine Mänade,
Mit jähem Schritt, mit fliegendem Haar,
Und weil ihr Graf auf waldigem Pfade
Fern ſchweifte mit ſeiner Jägerſchaar,
So war Georgs geprüfterer Muth
Allein ihr Anker in ſtürmender Fluth;
Sie ſchildert mit Augen von Thränen roth
Die Schmach, die ihre Tage bedroht;
Sie fleht ihn um Hilfe und Rache.

„Georg, du Blüthe meiner Krieger,
Umgürte dein hellfunkelndes Schwert,
Zwar gegen Weiber; doch ſind ſie Sieger!
Doch ſind ſie deines Muthes werth.
Auf! rette deines Geſchlechtes Ruhm,
Und lenke den Lauf des Sieges um;
Und wenn dir's glückt, ſo fodre von mir
Den köſtlichſten Lohn, er werde dir!
Ha! wie ſoll ihn Rache verſüßen!“

Und wie Georg nun zu dem Streite
Sich gürtet mit dem blinkenden Stahl,
Da tritt urplötzlich an ſeine Seite
Der hölliſche Geiſt zum zweitenmal;
Unſichtbar jedem andern Blick —
Er flüſtert ihm zu von Ruhm und Glück:
„Sei den berühmteſten Helden gleich!
Unſichtbar, gegen Stich und Streich,
Beſchützet dich meine Rechte.“

Auf's neue führt Georg die Knechte
Mit heißem kampfesgierigem Muth
Zum ſchlechtverlaſſenen Gefechte.
Mit einer ehrenvollen Gluth
Betünchet die Schaam ihr Angeſicht:
Wie trügen ſie des Tages Licht,
Wenn ihnen die ſchwache, weibliche Hand
Auf immer hätte den Sieg entwandt?
Untilgbar wäre der Flecken!

Schon ſchreitet mit gezogenem Degen
Georg aus der Schaar der Seinen hervor;
Da tritt ein mächtiger Feind ihm entgegen,
Ausſchreitend aus dem weiblichen Chor:
Schön iſt des Ritters Geſtalt und ſchlank,
In ſtattlicher Waffe ſo hell und blank,
Das Helmviſier verhüllt das Geſicht,
Doch aus dem Gegitter ſtrahlt das Licht
Zwei funkelnder Augen wie Sterne.

Nun ſchlagen an einander die Waffen,
Doch ſieht man ſchon bei dem erſten Streich
Des Unbekannten Stärke erſchlaffen.
Am Muth zwar ſind die Kämpfenden gleich,
Doch bald entſtrömt das rothe Blut
Des Unbekannten in wallender Fluth;
Dann taucht ihm Georg den Stahl in das Herz;
Der Teufel leitet ihm ſelbſt das Erz
Zu ſeinem ſchrecklichen Ziele.

Und wie die Leiche nun an dem Grunde
Beſtrömt mit wallendem Blute liegt,
Da ſprach der Geiſt mit höhnendem Munde:
„Sieh' an, wen meine Hilfe beſiegt?“
Ach! wie berührt vom Wetterſtreich,
Steht da Georg ſo zitternd, ſo bleich;
Wie ſträubt ſich auf ſeinem Haupt das Haar!
Ach! Magilinde, dein Auge ſo klar,
Durch meinen Frevel gebrochen!

O wehe, wie hat ihn deine Tücke,
Du Geiſt, zerriſſen, den grauſen Akkord!
Ich ſollte ſelbſt von Liebchens Glücke
Abwenden das Leid, den blutigen Mord.
Nun liegt ſie von meiner Hand erwürgt;
Nun bleibt meine Seele dir unverbürgt;
Zwar folgt auf der Erde mir Höllenpein;
Doch werde ich einſt treu und rein
Im Tode ſie wiederfinden.

Da sprach der hölliſche Geiſt: Von allen
Verträgen zwiſchen dir und mir
Iſt nicht ein Wort zur Erde gefallen!
Beſchloſſen war's: Ich helfe dir
Stets gegen Jeden, der ſie bedroht:
Sie war's — Sie ſuchte ſelber den Tod!
Drum hielt ich Wort; drum biſt du mein;
Drum folgſt du mir in die ewige Pein!
Das ſchriebſt du mit deinem Blute.

Er faßt ihn mit der Kralle am Herzen,
Und ringsum ſehen Alle mit Graus
Auf ſeinem Geſicht die hölliſchen Schmerzen:
Die Lüfte hallen von Sturmgebraus,
Tief unten ertönt's wie Angſtgeheul:
„Weh'! mich durchbohrt ein glühender Pfeil!“
Er ſpricht's erſtarrend; der Mund wird ſtumm;
Er ſinkt bei Liebchens Leiche um,
Blau, wie vom Blitze erſchlagen.

Und Ludwig der Graf mit ſeinen Mannen
Erſtürmt Buchsweiler's ragendes Schloß.
Da mußte Jakob die Buhle verbannen,
In deren Arm ſein Leben entfloß.
Er ſchwört zu meiden die ſchöne Frau;
Sie zieht von dannen nach Hagenau,
Dorthin verpflanzt ſie die Zauberkunſt,
Auch dort verſteht ſie des Grafen Gunſt
Noch ferner an ſich zu feſſeln.

Hier ſucht er ſie heim in nächtlichen Stunden.
Er ſtirbt; — mit ihm iſt der Buhlerin
Nun ihre letzte Hilfe entſchwunden.
Man ſchlägt ſie in Feſſeln als Zauberin.
Wie ſchlau ſie ſich auch windet und lügt,
In Schrauben wird der Daum geſchmiegt;
Da machen die Schmerzen die Wahrheit frei;
Der Richter bricht den Stab entzwei:
Der Holzſtoß endet ihr Leben.

Nun ſieht man in mitternächt'ger Stunde
Oft Schafe über den Baſtberg ziehn,
Und eine rothe, feurige Wunde
Scheint auf des Schäfers Bruſt zu erglühn.
Oft naht ihm ein geiſterartiges Weib,
Von Wunden zerfleiſcht der zarte Leib;
Doch wenn der Hahnenruf erſchallt,
So ſchwebt es über den Reiherwald
Dahin mit wildem Gebrauſe.

G. Dürrbach.

Der ſpuckende Welſchhahn.

Das iſt eine ſonderbare Mähr'!
Wer die erzählt', der weiß noch mehr
Vom nächtlich ſpuckenden Welſchhahn,
Der glühend ſitzt auf dem Altan;
Der, wankt ein Trunk'ner ſpät nach Haus,
Herabfliegt und in wildem Graus
Ihm kollernd auf den Nacken ſchwirrt
Und mit ihm durch die Gaſſen irrt.

G. L.

Die Kinder vom Spitzling.

Ich geh' allein den Berg empor,
Still iſt und kalt die Nacht;
Durch trüben Winternebelflor
Kein einzig Sternchen lacht.

Was gehen vor mir her die Straß'
So ſpät zwei Wandersleut?
Zwei Kindlein, Hand in Hand, ſo blaß,
Ohn ſchützendes Geleit.

„Ihr Kleinen, laßt mich mit euch ziehn,
Iſt euer Weg noch lang?"
Kein Wort ertönt und raſcher fliehn,
Die ſtillen Kinder bang.

Mir ſträubt ſich wild das Haar und Graus
Durch alle Glieder zückt:
Hatt' nie zuvor ein Kloſterhaus,
Kein Friedfeld hier erblickt.

Die Kinder ſind verſchwunden gleich,
Nur ſchallt ihr Angſtgeſchrei.
Es bringen Mönche geiſterbleich
Zwei Kinderſärg' herbei.

Blutstropfen rieſeln draus herab;
Nun ſind ſie an der Stell',
Die Särge rollen dumpf in's Grab;
Die Mönche fliehen ſchnell.

Und wenn ich noch dieſelbe Straß'
Zu ſpäter Nacht mußt' gehn,
So mußt' ich auch die Kinder blaß
Und ſtill dort wandeln ſehn.

August Stöber.

Der Zauber im Moderer Wald.

Im Moderer Wald
Ein Zauber erwacht
In ſtiller Nacht;
Her aus den Fernen
Kommt ſäuſelnder Wind,
Warm und lind;
Er wandelt daher,
Und Roſenduft
Erfüllet die Luft,
Wie Wonneſchauer
In glühenden Träumen
Rauſcht's in den Bäumen;
Blau, goldig und grün
Herab zum Dunkeln
Die Sterne funkeln;
Im Sternenlicht
Die Vögel erwachen und ſingen,
Die Bächlein wie Silber erklingen.

Ein Wanderer naht,
Die Wange glüht,
Die Ruhe flieht;
Was flötet ſo leis

Zum Vogelgesang,
Zum Wellenklang?
Dem Wanderer rufet
Den Namen ein Laut,
Wie Stimme der Braut,
Er stammelt hin:
„Hier bin ich, hier,
Wer rufet mir?“
Kaum floh das Wort,
Ist alles gewendet,
Das Aug' ist geblendet.

Ein Garten ersteht
Mit Blüthenwonnen
Im Lichte der Sonnen,
Hinten hebt sich
Luftig und groß
Ein glänzend Schloß,
Und Blumen umher
Auf Beeten stehn
Wie noch keine gesehn,
Göttliche Rosen,
Glocken blau
Voll himmlischem Thau;
Kleine Sylphen
Mit bunten Schwingen,
Gleich Schmetterlingen,
Flattern umher;
Im Grase sie hüpfen,
In Blumen sie schlüpfen.

Stolz in die Höh'
Springbrunnen steigen
Und blitzend sich neigen.

Der Wanderer eilt
In's Licht hinaus
Zum Wunderhaus;
Auf Stufen von Marmor
Schwebt er empor
Zum goldenen Thor,
Die Pforten gehn auf
Mit Tönen so fein,
So lieblich und rein;
Im herrlichen Saal
Tapeten schimmern,
Spiegel flimmern;
Aus farbigen Fenstern
Dämmerlicht
Stillglänzend bricht;
Ein seidenes Lager
Birgt duftig und weich
Der Träume Reich.
Wie hingewehet
Durch Zauberwort
Schlummert er dort.

Er träumt, er säße
Im Garten draus,
Im Sommerhaus;
Eine himmlische Fey

Auf goldenem Duft
Dem Seligen ruft,
Sie ſchwebet hernieder
In ſeinen Arm,
Und iſt ſo warm;
Fliegt ſcherzend weg
Mit neckendem Blick
Und kehret zurück,
Schlingt ſich um ihn
Und ſingt ihm Lieder,
Und küſſet ihn wieder.

Am Morgen erwacht er —
Wo Luſt und Lieb'?
Der Himmel iſt trüb,
Der Regen fällt ihm
In's Angeſicht,
In naſſen Dornen der Arme liegt.

Guſtav Mühl.

Ueberach.

Die Bäche ſchwellen, lau weht der Wind,
Hug'notten fliehen mit Weib und Kind!
Sie finden in Nacht nicht Furt und Steg —
Dragoner jagen daher den Weg.

Die Flücht'gen knie'n am Moderbach:
„Hol' über! ach!... Hol' über! ach!“
Die Säbel blitzen ſchon hinterdrein —
„Gott woll' mit uns in Gnaden ſein!“

Und horch! ein Nachen ſanft gewiegt
Vom Ufer her zur Rettung fliegt!
Der Fährmann iſt ein Knabe mild,
Hellſtrahlend wie ein Engelbild.

Die Wellen tönen weit entlang
Vom Ruderſchlag, wie Harfenklang;
Kein Wort des Knaben Mund entſchwebt,
Doch jedes Herz in Wonne bebt.

Und alle ladet er hinein,
Winkt mit des Auges Himmelſchein;
Es will der Nachen ſinken faſt,
Doch rudert er mit Blitzeshaſt.

Schon nahet rettend ſich der Strand:
Es dünkt ſie Fahrt in's beſſ're Land!
Am Ufer dankend kniet die Schaar —
Der Fährmann längſt verſchwunden war.

Der Morgen wirft den Roſenſtrahl
In's ſtille heit're Wieſenthal,
Und an den klaren Moderbach
Bau'n ſie das Dörflein Ueberach.

— Laß, Herr, in Angſt und Erdennoth,
Stets leuchten uns dein Morgenroth!
Hol' über!... Ach, vom Todesland
Rett' Fährmann uns zum Himmelsſtrand!

Auguſt Stöber.

Der Abt von Neuenburg.

„Herr Abt, ihr sollt uns schwören,
Bei Gottes Schöpfermacht,
Daß ihr gerecht an's Kloster
Dies Grundstück habt gebracht!“

Die Dörfner stehen wartend,
In dichte Schaar gereiht,
Sie wollen gütlich enden
Den langen, argen Streit.

Im prunken Ordenskleide,
Aus seiner Mönche Chor,
Tritt wild mit kühnem Trotze
Der böse Abt hervor.

Ringsum hat er gebietend
Den stolzen Blick gewandt;
Und hält zum falschen Schwure
Hoch auf die sünd'ge Hand.

„„Ich schwöre, so wahrhaftig
Der Schöpfer über mir,
Ich steh' auf meines Klosters
Rechteig'nem Grunde hier!

Digitized by Google

Digitized by Google

„„Und wer ihn will entreißen
Dem frommen Gotteshaus,
Den treibe Fluch und Bannſtrahl
In's weit'ſte Land hinaus!““

Und wie er's hat gerufen,
Die Dörfner ſtehen ſtumm;
Ein ſtilles, tiefes Seufzen
Geht in den Reihen um.

Da fällt ein Knecht den Frevler
Hart an mit ſtarkem Stoß;
Reißt ihm die Mütze nieder,
Reißt ihm die Schuhe los.

„Seht an, bei welchem Schöpfer
Er euch den Eidſchwur that:
Er ſchob den — Suppenſchöpfer
In ſeiner Mütze Naht!

„Seht, wie auf ſeinem Grunde
Der falſche Pfaffe ſtund:
Er füllte ſich die Schuhe
Mit Kloſtergartengrund!

„Ich ſah wie er dem Koche
Den Schöpfer ſchlau entwandt!
Ich ſah, wie er gefüllet
Die Schuh' im Gartenland!“

Und hundert Lippen strafend
Ihm Tod und Rache schrei'n;
Und hundert Arme fallen
Gehoben auf ihn ein!

Sie schleppen ihn gebunden
Zum tiefsten Weihergrund,
Daß drin sich ewig schließe
Der leid'ge Frevelmund.

Am Weiher liegt in Stücken
Ein schweres Kreuz von Stein,
Das muß der Abt allnächtlich
Mit frischem Grund bestreu'n.

Muß schwingen seine Mütze,
Muß irren fort und fort,
Und sprechen im Windesrauschen
Das böse Meineidswort.

August Stöber.

Wie die Burg und die Stat Hagenowe erhaben und gemaht worden.

Alſo uns die Alten ſagen,
Hätt es ſich wunderſam betragen
Daß Hagenowe, die Stat,
Gebowet worden und gemaht.
Es was annoch by Hagenowen
Der heilig Forſt alſo groß und lang,
Daß er mit ſinen grünen Böumen gang
Bis untze do nu die Stat iſt gebowen:
Do kam ein mol daß ein Her fuhr jagen,
Mit vielen Dienern ſin,
So mit ihn führtent die Hundelin,
Der eine groß, der andere kleine.
Bald koment die Hundlin uf eine
Spur, und lieffent mit Rehen, Hirſchen
Und anderem Gewild der Birſchen,
Und lieffent ſo lute und mit großem Geſchrey,
Groß und kleine beiderley,
Und wart alſo ein ſüßer Geton
Von denen Hunden, und was ſo ſchon,
Daß es den Heren wundernahm
Wie ſoliges alſo kam

Und ſie kein Wild nüt fangen kunten.
Reitent alſo hintennoch den Hunden,
Her und Diener, und woltent ſehen
Wo das wolte hinusgehen.
Und alſo ſie reitent durch den Wald,
Do kament ſie an ein Waſſer bald,
Das do die Moder heißt,
Und noch durch Hagenowe fleußt.
Fandent die Hunde do by ſton
Mit lutem Geſchrey und Ton
Und mannigerleigen Stimmen,
Der eine groß, der andere kleine,
Sprangent umb uf ihre Beine,
Möhtent gern über das Waſſer ſchwimmen.
Denn gineſit was ein großer Hag,
Darumbe floß die Bach
An beiden Siten umb:
Do hätte ſich, nüt dumb,
Das Wild geflücht, als ein Aſyl,
Und was ſin unmaßen viel:
Und der Here do bedacht ſich hätt
Wie gar wohl an derſelben Stätt
Eine kaiſerliche Veſten und Burg ſtünde,
Und das Waſſer ſo rüſchelich umbe künnte,
Und umbe die Burg fließen mag,
Alſo es floß umbe den wilden Hag,
Do ſich die wilden Thiere geflücht.
Alſo darnoch wart die Burg erricht,
So kuniglich und ſo zierliche
Daß man nüt fund ihr gliche,

Mit Geweilben, mit Thürnen und Müren,
So man mit Quoderſtein uf thät führen.
Und darnoch bowete man dohin
Rings umbe die Burg ein Stättelin,
Hagenowe noch dem Hag genannt,
Do das Wild uf entrannt,
Alſo do vor iſt geſeit.
Und darnoch mehrte die Stat ſich breit,
Und iſt von Kaiſern und Kunigen gefreit:
Daß kein Burger von Hagenowe ſol
Jemolen geben einen Zol.
Domit nahm die Stat zu faſt und ſehre
An Güte, Richthumb und an Ehre,
Und wurdent zwölf Scheffen ouch gemacht,
Die regiertent mit großem Ruhm und Macht.

Karl Candidus.

Die Geisterschenke.

Zu einer bösen Stunde hast
O Wandrer dich verirrt,
Es sucht sich heute seinen Gast
Der alte Geisterwirth.

Hell leuchtet aus dem ganzen Haus
Der Fackeln rother Schein;
Die Zecher schrei'n in wüstem Graus
Weit in die Nacht hinein.

Todtbleiche Mägdlein schau'n heraus,
Kredenzen dir den Wein,
Wie ein geknickter Lilienstraus
Wankt dicht gedrängt der Reih'n.

Weh, daß du trinkst! in Unruh bang'
Mußt wandern ohne Rast
Denselben Kreis die Nacht entlang
Den du gewandert hast!

Mußt sprechen stets dasselbe Wort,
Beim rothen Fackelglanz
Dich drehen an demselben Ort
In wildem Wirbeltanz.

— Der Morgen graut; die Sonne blickt
Herab zum Wandrer matt,
Der liegt in Brombeerſträuch' verſtrickt
Und hat das Tanzen ſatt.

Auguſt Stöber.

Der Knappe von Uhrweiler.

Der Knappe löſcht im Schachte das Grubenlichtlein aus,
Geht durch die Nacht alleine zu ſeinem Lieb nach Haus.

Er weiß für wen ſein Hammer geſchlagen und geklopft,
Für wen ihm von der Stirne der Schweiß herabgetropft.

Er ſteht ſchon auf dem Hügel, Uhrweiler liegt im Thal,
Da hält ihm ein Geſichte den Schritt mit einem Mal.

Drei blaſſe Geiſter ſitzen am runden vollen Tiſch,
Funkelnden Wein in Golde heben und ſchlürfen ſie friſch.

„Hei da! du ſchöner Knappe, halt einmal bei uns Raſt!
Das Plätzlein zwiſchen uns inne gilt dir, dem lieben Gaſt!“

Den Knappen zieht's zum Stuhle, nicht iſt's ſein eig'ner Will',
Aus dem gebot'nen Becher trinkt er drei Züge ſtill.

„Was blinkt dir ſo am Finger ein Ringlein ſilberhell?
Das iſt wohl von dem Bräutchen, du ſchmucker Junggeſell?“

Der Knappe hört es nimmer; der Trank hat ihn verzückt;
Mit ſtarrem Aug' verworren er auf die Zecher blickt.

So lag er ganz verſunken, wie tief im Todesſchlaf,
Bis daß ſein Ohr vom Thurme das Frühglockläuten traf.

Verſchwunden iſt der Zauber. Er, auf! mit wildem Schrei.
Er ſchüttelt den blutigen Finger; der Ring dran iſt entzwei.

Er ſtürzt hinab zum Thale, pocht an bei ſeinem Lieb:
„O Kind! o Kind! mir Armen einen Gruß, einen Laut mir gib!“

Still iſt die Kammer; helle hinein ſchaut ſchon der Tag,
In weißen Todtenroſen eine bleiche Jungfrau lag.

August Stöber.

Der Schatzgräber im Seelhof.

Im Walde liegt, auf ſtiller Au,
Seelhof, ein alter Kloſterbau.

Dort grub ein armes Bäuerlein
Nach Schätzen einſt im Mondenſchein.

Da trat aus einer geheimen Thür
Eine weiße Kloſterfrau herfür.

Sie reicht' ihm ein ſeltſam Waldblümlein:
„Das lege dort auf den alten Stein.

„Aufſpringen wird alsbald der Grund,
Und finden wirſt du den beſten Fund.“

Und als er die Blume kaum erfaßt,
Durchſchauert's ihn wie Fieberhaft.

Fort, aus dem Seelhof ſtürzt' er hinaus,
Und kam in Todesangſt nach Haus.

Der arme Bauer am dritten Tag
Entſeelt auf ſeinem Strohbett lag.

Gefunden hat er den beſten Schatz:
Jenſeits den ewigen Ruheplatz.

Adolf Stöber.

Das Thierkirchlein.

Bei Rothbach tief im Walde liegt
Ein Mauerstück versenkt,
An das sich schwankend Epheu schmiegt,
Und Brombeerrank sich hängt.

Thierkirchlein heißt der Ort; und weit
Geht eine Sag' im Thal:
Daß einst in einer bösen Zeit
Erlosch des Glaubens Strahl.

Die Menschen hatten ihren Spott
Und folgten sünd'ger Lust;
Verklungen war der alte Gott
In ihrer frevelu Brust!

Da, ihnen recht zum Hohne, baut'
Des Waldes Wild ein Haus,
Drin brach zur Nachtzeit heil'ger Laut,
Und fromm Gebet heraus.

Und kam ein Wild'rer frech herbei
Zu lauschen auf Hirsch' und Reh,
Wohl knallt der Schuß! wohl fliegt das Blei;
Doch thut's nicht Einem weh!

Die ihn allein noch hatten in Ehr',
Er hatt' auch sie in Schutz!
— O Mensch, wohl brauchst du solcher Lehr'
Gen deines Herzens Trutz.

August Stöber.

Bruderrache.

Sage vom Schloß Lichtenberg.

1.

Es ſtarrt ein wüſtes Steingebild
Vom Thurme graß und wild;
Auf ſeinem Munde ſitzt ein Wort —
Es heißet: Brudermord!

Im nächt'gen Sturme, weit umher,
Erſchallt die ſchlimme Mähr',
Erſchallt der ew'ge Richterſpruch
Erſchallt des Todten Fluch.

Zwei Brüder führten böſen Streit,
Zu Rach' und Tod bereit:
Als ſäugte nie, mit gleicher Luſt
Sie einer Mutter Bruſt.

Der Jüngſte ſchwor: „Des Hungers Pein
Sollſt du verfallen ſein!“
Der Aelt'ſte ſchwor: „Des Durſtes Pein
Sollſt du verfallen ſein!“

2.

Der Jüngſte zog, mit Pfeil und Speer,
Im finſtern Wald umher —
Da tönet dumpfer Stimmen Ruf,
Da tönet Roſſeshuf.

Der Bruder bricht auf wildem Roß
Hervor mit mächt'gem Troß;
Er ſchleppt gebunden eng' und feſt,
Ihn nach dem Felſenneſt.

In's ſchwarze, tiefe Burgverließ
Er ihn hinunter ließ.
Er ſprach: „Des grauſen Durſtes Pein
Sollſt du verfallen ſein!“

3.

Er ſaß beim Mahl, am prunken Tiſch:
„Auf, Knappe, ſag' mir friſch!
Noch ward mir ſüße Kunde nicht,
Daß brach ſein Augenlicht!

„Drei Wochen ſchon! bei dürrem Brod!
So lange ſäumt der Tod!“
Der Knappe ſtieg zum Felſengrab
Mit frechem Sinn hinab.

Da wimmernd er, an feuchter Wand,
Den Lebendtodten fand;
Er ſog, als wär's ein gold'ner Wein,
Die kalten Tropfen ein.

4.

„Herr Ritter, aus den Mauern hell
Träuft ihm der Rettung Quell!
Er ſaugt, als wär's ein gold'ner Wein,
Die kalten Tropfen ein.“

Der finſter ſeine Braunen rollt,
Und ſinnt, und flucht, und grollt:
„In's höchſte, hellſte Kämmerlein
Soll er verſchloſſen ſein!

„Da ſoll, an heißer Sonnengluth,
Er kühlen Blut und Muth,
Soll ſaugen, als wär's gold'ner Wein,
Die gold'nen Strahlen ein.“

5.

Der Knappe tritt im Morgenſchein,
Mit Brod und Fluchen ein:
Da liegt am Fenſter, ſtarr und wild,
Das blaſſe Todtenbild.

— So ſchaut es zürnend noch umher
Und kündet euch die Mähr',
Und ſpricht im Sturmeswehn das Wort —
Vom grauſen Brudermord.

August Stöber.

Wie die Offweiler Bauern den Teufel prellen.

Das iſt ein hartes theures Jahr,
Die Früchte ſind misrathen gar!
Da gehn die Offweiler Bauern ſchnell
Zum Teufel: „Schaff' uns Waizen zur Stell'!„

„„Den Waizen ſchaff' ich euch gleich daher,
In goldnen Aehren ſaftig und ſchwer,
Ich will vom Schulzen nur alle Jahr
Sechs Seſter Hafer, drei Blutstropfen klar;

„„Die ſchlecht'ſte Seel' noch alle Jahr, —
So ſchaff' ich euch Waizen immerdar.
Sechs Seſter Hafer, drei Tropfen Blut,
Eine Seel' — iſt noch nicht alles Gut!““

Das erſte Jahr iſt bald dahin,
Der Teufel will ſeine Zinſen ziehn:
Er kommt das Thal hervor und frägt:
„Wo habt ihr den Lohn mir hingelegt?„

Sie führen ihn mit Gramanz' und Knix
Hin zu dem ſteinernen Kruzifix.
„„Da nimm den Hafer, da nimm das Blut,
Da nimm die Seel' in deine Hut!„

Kaum ſieht der Teufel das Gottesbild,
So rast er im grimmſten Zorne wild;
Er faßt den Hafer und hat ihn weit
Ringsum in alle Felder geſtreut.

Es ſtehn die einzelnen Halmen noch
Alljährlich im Feld und ragen hoch,
Doch alle Körner ſind ſchwarz verbrannt,
Und werden Teufelshafer genannt.

August Stöber.

Der Galgenberg bei Oberbronn.

Wie lacht im Morgengold der Sonn'
Aus den Reben der Flecken Oberbronn!
Bleib' nur ein Veilchen hier oben ſtehn,
Auf dem Berg, wo die friſchen Winde gehn.

Doch rath' ich dir nicht bis um Mitternacht
Zu ſchauen hier der Gegend Pracht:
Denn da regt ſich's in wildem tollem Graus,
Und bricht aus Feld und Wald heraus.

Den Galgenberg rollt's lautdröhnend herauf,
Es klappern Gerippe daher im Lauf,
Aus Todtenſchädeln unheimlich bricht
Dunkelroth flammend das Augenlicht.

Und Bauern und Ritter und Mägdlein bleich,
Nonnen und Mönch' erſtehn aus dem Todtenreich.
Und es fliegt um den alten Rabenſtein
Mit tollem Lärm der Gehenkten Reihn.

Unken heulen im Irrwiſchſchein,
Käuzlein flattern wit wüſtem Schrein;
Wild rappelt drunten das Mühlenrad,
Und blutige Leiber tauchen im Bad.

Bis wieder im Morgengold der Sonn'
Aus den Reben lächelt Oberbronn,
Und der Mähder zu der Sichel Klang
Hell anſtimmet den Morgenſang.

August Stöber.

Der Kellermeiſter auf Arnsburg.

Ein Köhlersmann im Walde geht noch zu ſpäter Nacht;
Die Luft iſt ſchwül und ſtille, im Laub kein Vogel wacht.
Die Sonn' hat heiß geſchienen ihm auf dem ganzen Weg,
Es rinnt kein Brünnlein nieder aus moof'gem Felſenſteg.

Möcht' gern die Lippen netzen, die Zunge klebt ihm an,
Die müden Füße wanken den ſchroffen Pfad hinan.
„Ha, ſteigt nicht aus den Buchen die Arnsburg dort empor?
Die morſchen, grauen Trümmer umwebt ſo trüber Flor.

„Was weht ſo ſüß und duftig, vom alten Schloß herab?
Was will das braune Männlein mit Schlüſſelbund und Stab?“
„„Die Brünnlein ſind verſieget in heißer Sommergluth,
Doch tief im Burggemäuer rinnt goldne Lebensfluth.““

Das Männlein nickt und winket dem müden Köhlersmann,
Es führt ihn durch die Hecken zur finſtern Burg hinan.
Es ſchließt mit ſchweren Schlüſſeln die alten Felſen auf:
Die halbverfall'nen Treppen weht duft'ger Wein herauf.

Da liegt ein kühler Keller mit manchem vollen Faß,
Drin ruht in ſüßen Strömen das helle goldne Naß;
Und viel kryſtallne Becher ſtehn da im Lampenſchein;
Das Männlein füllt den größten hochvoll vom beſten Wein.

Und reichet ihn dem Köhler, der führt ihn rasch zum Mund,
Und zieht und leert den Becher bis auf den tiefsten Grund.
„„Der ist von alten Zeiten, ein goldner Königswein
Den trank, beim frohen Mahle, der Schloßherr nur allein.

„„Der fluthet oft im Fasse, und gibt so wilden Schaum,
Der braust und rauscht und glühet, als hätt' er alten Traum,
Und schlägt in weißen Wellen an's enge Kerkerhaus,
Möcht' Ritterherzen wieder erfreu'n nach kühnem Straus.

„„Ich darf hier unten wohnen, in weinesduft'ger Welt,
Bin wohl zum Kellermeister viel Jahre schon bestellt.
Doch, Zeit ist um!... es regen schon Vöglein sich im Hain,
Ein Sternlein nach dem andern löscht aus den Silberschein.““

Der Köhler wankt und sinket, weiß nicht was ihn erfaßt,
Fühlt weit sich fortgetragen mit mächt'ger Windeshast.
Schon dringen Morgenlichter in Waldesnacht herein,
Da steht er auf dem Pfade, und wandert ganz allein.

So eilig zieht er fürder, so heiter strahlt sein Blick,
Wünscht oft auf seine Lippen den süßen Trank zurück. —
Noch weht, im schwülen Sommer, vom Schloß der duft'ge Wein,
Doch lud der Kellermeister schon lang mehr Keinen ein.

August Stöber.

Die Ritter auf Arnsburg.

Auf Arnsburg iſt's, um Mitternacht,
Die todten Ritter ſind aufgewacht;
Und weit hinab in's wald'ge Thal
Wirft ſich der Fackeln rother Strahl.

Die Silberkegel ſtehn in Reihn,
Goldkugeln klingend raſſeln drein;
Und in den Hütten, auf Bergen, im Thal,
Da ſeufzen die armen Bauern zumal.

Sie hören der Herren Uebermuth,
Sie denken der Väter Schweiß und Blut.
Die ſchlummern längſt in ſtiller Gruft,
Da jene ſtets die Luſt noch ruft.

Weltluſt, du arge, toll' dich aus!
Steig' nicht uns nach in's Todtenhaus!
Ob unſres Grabes Blumenhöh'n
Sollen nur Friedensgeiſter gehn!

August Stöber.

Die Nixe von Niederbronn.

Es rauſcht, es plätſchert der Brunnenquell,
Der Mond ſchaut durch die Platanen hell,
Lächelnd ſteigt, in ſilbernem Flor,
Zum Becken ein Frauenbild empor.

Und droben auf Waſenburg wird es licht,
Ein Funkeln durch die Waldung bricht.
Geharniſcht ganz in blitzendem Erz
Naht ein Ritter — ſie liegen ſich Herz an Herz.

Den Brunnenſpiegel leiſe ſchlägt
Die Nixe, daß rings die Fluth ſich regt;
Tief unten ein Glöcklein leis erklingt,
Und eine Treppe ſich aufwärts ſchwingt.

Wie leuchten ihnen die Augen ſo klar!
Steig' nur hinunter, du ſelig Paar!
Ich möcht' wohl hören dein heimlich Wort,
Doch die Wellen rauſchen ſchon drüber fort.

Auguſt Stöber.

Der Küfer von Falkenstein.

Im Philippsburger Thale
Hebt sich der Falkenstein,
Wirft in den klaren Weiher
Sein dunkles Bild hinein.

Von dem geht manche Sage
Erfreulich in die Rund',
Sie klingt in hellen Liedern
Aus Köhlermägdleins Mund.

Doch Einer ist's, den heute
Mein lautes Singen preist:
Der lust'ge Küfermeister,
Der guten Wein verheißt.

Den hat kein Mensch gesehen,
Doch wenn erschallt sein Lied,
So wird im ganzen Thale
Kein Ohr mit Horchen müd'.

Und wenn ein Herbst soll bringen
Recht süße Traubenlast,
So hat der fleiß'ge Meister
Im Schloße keine Rast.

Es tönet mitternächtlich,
Oft bis zum lichten Tag,
Tief aus den grauen Trümmern,
Sein heller Küferschlag.

Man hört ihn Fässer rollen
Und füllen bis zum Rand,
Man hört ihn sie versenken
In kühle Felsenwand.

Deß freut sich in dem Thale
Manch durstig Brüderlein,
Möcht' gern dem reichen Meister
Ein gut Geselle sein.

Doch wie er steigt zum Berge,
Und hoch im Schlosse steht,
So ist im Blätterlispeln
Der Zauber längst verweht.

Eine dunkelgrüne Tanne
Steht da in starrer Ruh',
Die rüttelt sich, und schüttelt
Ihm braune Zapfen zu.

August Stöber.

Die Dame von Alt-Windstein.

Mit Fels und Mauern hebet
Alt-Windstein sich empor,
Aus hohler, dunkler Höhle
Schwebt's glänzend, leis hervor
Und grüßt die Abendröthe
Mit süßem Zitherton,
Es flimmert und es funkelt
In einer goldenen Kron'.

Die sanften Winde spielen
Im lichten Schneegewand,
Das ist die schöne Burgfrau,
Die einst geherrscht im Land,
Sie streuet rothe Rosen
In blaue Luft hinein,
Sie ruft der zarten Minne, —
Dürft' ich ihr Holder sein!

Gustav Mühl.

Die Belagerung von Neuwindstein.

„Abendroth auf Thal und Hügel,
Ruh' in jeder Menschenbrust;
Gelbe Aehren, volle Trauben,
Welcher Segen, welche Lust.

„Hier des Elsass's reiche Eb'ne,
Dort der Pfälzer Wald und Wild;
Schroffe Felsen, burgumkrönet,
Grüne Thäler, still und mild.

„Dort der Rhein mit lust'gen Wimpeln:
Wohl ein breites grünes Band,
Das die Schweiz als Bruderzeichen
Schlang um Deutsch- und Frankenland.

„Brüder — ! ja, doch keine Freunde,
Und kein Band der Einigkeit —
Rhein, du bist die Braut, um welche
Beide Brüder stets in Streit.

„O, vereint wär't ihr die Herren
Wohl vom Belt bis Indiens Meer,
Doch entzweiet — fallt ihr Beide,
Einer durch des Andern Speer!„

Und prophetiſch glüht das Auge
Ritter Kunos in dem Strahl,
Den die Abendſonne goldig
Warf auf Schöneck's Burgportal.

Träumriſch ſinkt das Haupt jetzt nieder,
Stützt ſich auf die flache Hand,
Und das Aug' ſtarrt auf die Bibel,
Schweift bald über Flur und Land.

Bald denkt er der fernen Lieben —
„Sind ſie wohl vom Feind umdroht?“
Bald des Mann's, deß neue Lehre
Sonnengleich in Deutſchland loht.

„Kühner Mönch, du bringſt mir Frieden
Durch dein wunderbares Buch —
Kinder! nie ſoll Welt und Himmel
Euch verkümmern Pfaffentrug!

„Frieden? — tauſend Mannen tränkten —
Gott! — mit ihrem Blut dies Feld;
Meine Burgen ſind wohl alle
Noch von Feinden rings umſtellt.

„Doch den Nachbarn all' zum Hohne,
Pabſt und Kaiſer ſelbſt zum Trutz:
Bei den Meinen, Mönch, auf Windſtein
Haſt du Obdach ſtets und Schutz.

„Sonne prächtig sankst du nieder,
Mild erhellt der Mond die Nacht; —
Gott! beschütze Frau und Kinder,
Halte über Windstein Wacht!“

Und der Worte letztes schwebte
Noch als Echo unverhallt,
Als zwei Ritter, hoch zu Rosse
In dem Schloßhof machten Halt.

Schienen fast dem Grab entstiegen
Mit dem geisterhaften Glanz —
„Feinde! — wie, in meine Mauern
Schleicht ihr ein durch Mummenschanz?

„Ha! das sollt ihr theuer büßen!“
In den Burghof, kaum bewehrt,
Stürzt sich Kuno auf die Ritter
Und schon blitzt sein treues Schwert.

Doch der Aelteste von ihnen
Hebt die Hand wie ein Prophet:
„Sohn, auf! rette deine Feste,
Morgen wär' es schon zu spät!“

Wie gekommen, so verschwunden
Waren beid' darauf im Nu,
Nur zwei Flämmchen sah man schimmernd
Hüpfen auf Neuwindstein zu.

„Auf, mein Windſtein wird belagert,
Knappen auf! zu Roß, zu Roß!“
Und wie Sturmwind bei Gewitter
Fliegt zu Thal der Reiter Troß.

Ueber Flüſſe, über Berge —
Lautlos — durch der Wälder Nacht
Stürzt die Schaar; der Wandrer zitternd
Kreuzt ſich vor der wilden Jagd.

Welch' ein Flüſtern um Neuwindſtein,
Welch' ein Schleichen durch die Nacht....
„Schurken, ha! an meine Nähe
Habt wohl nimmer ihr gedacht?“

Hei! wie jetzt die Schwerter klingen,
Hei! wie Helm und Panzer kracht;
Rechts und links die Feigen ſinken,
Herr ob Knecht wird nicht gefragt.

Hier ein Roß, das überbäumet,
Dort ein Arm und dort ein Rumpf,
Dort ein Kopf, der über Felſen
Kollert in die Tiefe dumpf.

„Freunde, he! dort auf den Mauern,
Ei, was rennt ihr denn ſo bang?
Springt hinunter, denn das Klettern
Ueber Leitern währt zu lang!

„Seht, dort unten rauſcht das Waſſer,
Und hier oben iſt's ſo ſchwül,
Beſſer als in Speer' und Schwerter
Ruht ſich's in ſo kühlem Pfühl.“

Strahlend ſtieg die ewig junge
Sonne auf in Oſtens Glut —
Iſt das Roth um Windſteins Felſen
Morgenröthe? — iſt es Blut?

Doch das kümmert unſern Ritter
Wenig; an der Seinen Bruſt,
Dankend Gott für ſolche Rettung,
Ruht er aus in ſel'ger Luſt.

Fr. Baader.

Die Kröte.

Zur verwünſchten Maid, beim Morgenſtrahl,
Ein ſchmucker Knabe kam zumal.

„O lieber Jüngling, erbarme dich mein!
Willſt du denn nicht mein Retter ſein?

„Noch ſiehſt du mich als Jungfrau zart,
Mein Vater war ſo wild und hart.

„Und hat mich als Kröte hieher gebannt,
Gleich komm' ich als ſolche aus jener Wand.

„Gib einen Kuß dem häßlichen Thier,
O fürchte dich nicht — du gibſt ihn mir!

„Dann bin ich erlöst auf alle Zeit,
Und bleib' dir treueigen in Ewigkeit.“

So ſprach die Arme und gieng zurück,
Ihr folgte des Jünglings kecker Blick.

Da hüpft's aus altem Gemäuer hervor,
Es raſchelt die Kröte im ſchilfigen Moor.

Nun ſitzt ſie ſtill auf grünem Moos,
Grau und nackt, wie ein Backofen groß.

Und Warzen wie Nüſſe auf Rücken und Bauch,
Ueberm giftigen Maul ein glänzend Aug'.

Aus den Augen glotzt es ſo wehmuthstief,
Als ob es den Jüngling zu ſich rief'.

Der flieht entſetzt — ſie ſchaut ihm nach,
Und harrt auf ihn den ganzen Tag.

Guſtav Mühl.

Die Wallfahrtkirche

Unſrer Lieben Frauen zu der Eichen.

Bei Görsdorf lag im Abendlichte
Ein Hirt auf hohem Bergesplan;
Dem hat ein wunderhaft Geſichte
Des Herren Willen kund gethan.

Vom Thal herauf, im letzten Schimmer,
Tritt die verklärte Gottesmaid;
Es ſtrahlt ihr Haupt wie Sterngeflimmer,
Wie Mondenſilber ſtrahlt ihr Kleid.

Sie wandelt langſam durch die Zweige,
Blickt freundlich noch den Hirten an:
Drauf dünkt's ihn, eine rieſ'ge Eiche
Hab' ſchnell ſich vor ihr aufgethan.

Ihn faßt ein heimlich ſüßes Grauen,
Ihn treibt ein Sehnen, nie gekannt,
Stets muß er nach der Stelle ſchauen,
Mit gier'gen Blicken, unverwandt.

Er rafft empor ſich von der Erde,
Er hält es mehr als Bild und Traum;
Er läßt den Stab, er läßt die Heerde,
Und tritt beſeligt vor den Baum.

Deß Zweige wunderſamlich rauſchen,
Daß tief 's ihm durch die Seele dringt;
Und wie er ſtille ſteht, zu lauſchen,
Es drin wie heil'ge Lieder klingt.

In Andacht iſt er ganz ergoſſen —
Da bebend öffnet ſich der Baum,
Er hat ſich ſeinem Blick erſchloſſen,
Wie heimlicher Kapelle Raum.

Draus ſtrahlet goldner Kerzenflimmer,
Und Weihrauch ſüß den Ort erfüllt,
Und vom Altar, in ſanftem Schimmer,
Blickt freundlich ein Madonnenbild.

Die Schäflein alle ſind gekommen,
Umſtehn den Baum in dichten Reih'n;
Sie haben auch den Klang vernommen,
Geſehn den lichten Wunderſchein.

So ſüßer Klang ſollt' nimmer ſchweigen!
Bald ſchaut ein Kirchlein weit in's Land:
Der Lieben Frauen zu der Eichen
Iſt's von dem Wunder zugenannt.

Auguſt Stöber.

Der Geiſen-Major.

Es war ein Held der that ſich hervor:
Der ſtolze, grimme Geiſen-Major!

Die Straßburger hatten, zu ſtarkem Troß,
Den Tapfern geſetzt auf ein ſtattlich Roß;
Er ſollte begangenen Frevel rächen,
Und in Beinheim die frechſten Räuber erſtechen:
Denn manches Schäflein, manch edles Rind
Drin ſtanden, geraubt von des Markgrafen Geſind'.
Das wollte ſich letzen an duftigem Braten,
Und hatte zum Schmauſe viele Gäſte geladen.
Doch aus iſt's, Geſellen! Laßt Braten und Wein!
Stellt eilig nur Singen und Tanzen ein!
Denn er nahet! er ſchaut aus dem Wald ſchon hervor —
Der ſtolze, der grimme, gewalt'ge Major!
Rings hat er die donnernden Mörſer geſtellt,
Ueberſä't mit den Reiſ'gen das ganze Feld.
Und den Trommler, mit ſeinem letzten Wort,
Schickt er mahnend und drohend in's Dörflein ſofort:
Das ſoll ihm gebunden die Händ' auf den Rücken
Die frechſten Räuber gleich alle ſchicken!
Doch dem ward gegeben kein freundlich Beſcheid,
Er hat noch mit Müh'n ſein jung Leben befreit:

Denn hinter ihm ſchallen, weit in die Rund,
Markgräfliche Stücklein aus gutem Schlund.
Das dünkt wohl den tapfern Major nicht gelegen:
In die Scheide ſteckt er den blinkenden Degen,
Und wendet ſich trabend der Straßen,
Läßt luſtig das Liedlein vom Abmarſch blaſen.

Was hält noch den Kühnſten? was flammet ſein Blick?
Was wirft er ſein blitzendes Rößlein zurück?
Er hat ihn erſpäht!... an des Waldes Rand —
Ein Knabe mit zweien Geislein ſtand!
Und er zücket den Stahl, und mit eigener Hand
Er den gewaltigen Feind überwand!

Läßt wohl er ſich ziehen auf prunkendem Wagen?
Bekränzt im Triumphe zur Reichsſtadt ſich tragen?
An den Thoren harret des Volkes Schaar,
Dem zeigt er das kühnlich errungene Paar.
Und die Kunde fliegt weiter von Ohr zu Ohr —
Das war der gewaltige Geiſen-Major!

August Stöber.

Der Maidebrunn.

Bei Hohenburg das Brünnlein
Hat wohl die reinſte Fluth;
Vom Schloß das todte Fräulein
Hält es in treuer Hut.

Sie kommt in weißer Hülle
Stilllächelnd jede Nacht,
Vom Haupt in goldner Fülle
Wallet der Locken Pracht.

Sie ſchaut nach allen Wegen,
Sie harrt ſo bang und lauſcht.
Wem fliegt ihr Herz entgegen,
Wenn's tief im Walde rauſcht?

Sie hat Ihn herbeſchieden
Zur alten Liebesſtell',
Wo einſt von ſüßem Frieden
Nur Kunde war dem Quell.

Doch kommen will Er nimmer,
Viel' Jahr' ſitzt Sie allein;
Sie waſcht im Mondenſchimmer
Das Aug' von Thränen rein.

Dann ſtille fragend blickt Sie
In's Thal hinab und geht;
Viel tauſend Küſſe ſchickt Sie —
Alle der Wind verweht.

August Stöber.

Die weiße Dame vom Pauliner Schlößchen.

Die Weiſſenburger haben's gut,
Die können das Ding ſchon machen:
Sie haben reiche Traubenglut
Und brauchen ſie nicht zu bewachen.

Zur Herbſtzeit kommt von Sankt Paulin
Die weiße Dame herunter;
Sie wandelt durch die Reben hin
Und hütet die gold'nen Wunder.

Sie hütet treu vor Froſt und Sturm,
Vor Hagel und Wetterſchaden,
Und hat in ihren Geiſterthurm
Schon Manchen eingeladen.

Da iſt verſenkt ein reicher Hort,
Wer mag ſich den 'mal heben!
Er müßte wiſſen das rechte Wort
Und das rechte Stündlein eben.

August Stöber.

Straßburg.

igitized by Google

Digitized by Google

Straßburgs Wappenſchild.

Die Gottesgeißel ſteht am Rhein,
Die Hunnenſchaar zieht hinterdrein,
's ſind Donnerwolken vor dem Sturm.
„Wie heißt die Stadt mit Mau'r und Thurm?“

„„Die Silberſtadt, Argentorat,
Argentorat, die Römerſtadt!““
„Die ſoll mir werden ohn' Erlaß
Nach Gallien eine blut'ge Straß!“

Und wie ein Wetter ſtürmt das Heer
Brennend und mordend zur Stadt daher;
Schutt liegt auf Schutt, Blut rollt über Blut,
Blutig drauf glüht die Abendglut.

So haut ſich Etzel ohn' Erlaß,
Nach Gallien eine blut'ge Straß,
Und noch in Straßburgs Wappenbild
Flammt die Blutſtraß roth im Silberſchild.

August Stöber.

Biſchof Wilderolf.

Was wandelt dort am Uferrand
Des Rheins das Furchtgerippe?
Es will entfliehn, doch feſtgebannt
Iſt es an jener Klippe.
Verzweiflungsvoll ſchlägt es umher
Und weint und heulet wieder —
Huhu! ein Maus- und Ratzenheer
Zernaget ſeine Glieder!

Wer iſt es daß des Himmels Fluch
So ſchwer auf ſeinem Haupte?
Ein Biſchof iſt's, der Liſt und Trug
Sich gern und oft erlaubte.
Er war, nun ſind's achthundert Jahr,
Zu Straßburg Seelenhirte;
Doch große Noth und Klage war
So lang er's Krummholz führte.

Viel Wunder zu der Zeit geſchah'n
An Sankt Athala's Grabe;
Von nah und fern ſtrömt' man heran
Und brachte manche Gabe.

Das Kloſter wuchs an Gut und Ehr'
Und heil'gen Schmuckgeräthen;
Des Biſchofs Kirche doch blieb leer,
Oft mußt' allein er beten.

Natürlich dies gefiel ihm ſchlecht;
Erpicht auf Ränk' und Streiche,
Erſinnt er keck, mit einem Knecht
Bei Nacht Athala's Leiche
Zu rauben — und gedacht, gethan,
Schon iſt der Sarg gefunden,
Doch ach, verrathen ſchien ſein Plan,
Der Leichnam war entſchwunden.

Faſt berſtete der Wicht vor Wuth;
Er raubt, das Ungeheuer!
Aus Rache Schmuck und heil'ges Gut:
Doch dieß bezahlt er theuer.
Ein großer Maus- und Ratzentroß,
Erwartet ihn zu Hauſe,
Und ſtürzte gierig auf ihn los,
Als gält es fettem Schmauſe.

Die fraßen an ihm ohne Gnad',
Zernagen ſein Gebeine;
Nichts hält ſie ab, er floh die Stadt,
Beſtieg ein Schiff im Rheine;
Auch dorthin ſchwammen ſie ihm nach
Und wetzten ihre Zähne —
Noch heute oft beim Geiſterſchlag
Sieht man die Gräuelſcene!

Drum merkt, das heiligſte Gewand
Deckt doch nur Adamskinder;
Der Menſch iſt Menſch; in jedem Stand
Gibt's Gute und gibt's Sünder.
Wer nun nicht treu iſt ſeiner Pflicht,
Ob Laie oder Pfaffe,
Das gilt gleich viel, entrinnet nicht
Früh oder ſpät der Strafe.

Ch. Hackenſchmidt.

Die Leis der Geiſchler.

Nu iſt die biedevart alſo her.
Criſt reit ſelber gen Jeruſalem.
Er führte ein crüce in ſiner hant.
Nun helfe uns der Heilant.
Nu iſt die biedevart alſo gut.
Hilf uns Herre durch din heilges Blut.
Das du an dem crüce vergoſſen heſt.
Und uns in dem ellende geloſſen heſt.
Nu iſt die ſtroſſe alſo bereit.
Die uns zu unſrer Frowen treit.
In unſer lieben Frowen lant.
Nu helfe uns der Heilant.
Wir ſullent die buſſe an uns nemen.
Das wir Gotte deſte bas gezemen.
Al dort in ſins vatters rich.
Des bitten wir dich alle glich.
So bitten wir den heilgen Criſt.
Der aller welte gewaltig iſt.

Die Judenverbrennung in Straßburg.

1.

Es rennt ein wilder Haufe,
Erglüht in wüthigem Haß,
Mit Crucifix und Banden
Hin in die Judengaſſ.

„Ihr Sabbath iſt es heute,
Da ſind ſie all' zu Haus,
Vom Schacher und vom Wucher
Ruhn ſie am Samſtag aus.

„Heraus du Mordgeſindel,
Wirf noch in Brunnen Gift,
Heraus aus deinen Löchern,
Die Strafe dich nun trifft!

„Dort wo ihr eure Todten
Mit Zauberſprüchen verſcharrt,
Dort ſollt ihr heute tanzen,
Der Holzſtoß eurer harrt!“

Und in die finſtern Häuſer
Mit Schätzen angefüllt,
Dringt nun die freche Rotte,
Die immer mächt'ger ſchwillt.

2.

— Da wo auf grüner Matte
Die Judengräber ſtehn,
Sieht man ein weit Gerüſte
Das helle Fackeln umwehn.

Da lauern Mönche mit Waſſer
Zur heiligen Chriſtentauf',
Da paſſet mit Reiſern zum Holzſtoß
Des Volkes lumpiger Hauf'.

Und ſieh', die Judengaſſe
Bringt man ſie all' herab,
In köſtlichen Sabbathkleidern
Zum großen Feuergrab.

Die alten Patriarchen
Sie gehn dem Zug voran,
Und ſäen Prophetenworte
Auf ihre Todesbahn.

Den Männern mit Stricken an Händen
Zerrt man am ſeid'nen Talar,
Den Jungfraun reißt man die Perlen
Aus dem ſchwarzen, geflochtenen Haar.

Ihr Mönche, ihr Henker, bleibet
Zuſammen und dienet euch,
Ihr müßt einander helfen,
Die Arbeit kommet gleich.

3.

Hoch Crucifix und Fackeln!
Daß man sie seh recht weit!
Dort ist der Tod mit tausend Qualen!
Hier Rettung, Seligkeit!

Es sind neunhundert Opfer,
Auf den Todtenacker gelangt,
Und keines verläßt den Glauben,
Und jedes zu sterben verlangt.

Ihr Mönche, sind sie verstocket!
Eure Liebe sie nicht verstehn,
Drum laßt sie in die Flammen
Die Christimörder gehn!

Laßt holen das Weib mit dem Kinde,
Das dort zum Holzstoß lauft,
Das Knäblein will sie bergen,
Vor ihren Augen es tauft!

Ha, Wimmern, Funkengeknitter!
Und Flammen und seiden' Gewand,
Das rauschet, steiget und sinket,
Bis ein's im andern schwand.

Gustav Mühl.

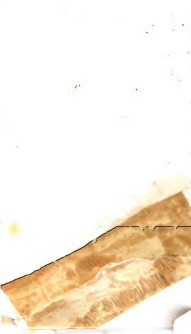

Kaiser Sigismund in Straßburg.

Der ritterlich gestritten,
Auf manchem heißen Feld,
Von Basel kömmt geritten,
Herr Sigismund der Held;
Zu Felde nicht, zu Throne
Gen Aachen zieht er heut,
Wo seine Kaiserkrone
Das deutsche Reich ihm beut.

Und als er nun gekommen
Nach Straßburg an den Rhein,
Welch Jubeln und Willkommen
Die Straßen aus und ein!
Aus allen Fenstern Grüße,
Die Wege bunt bestreut,
Musik und Freudenschüsse,
Vom Münster Festgeläut'.

Den Kaiser zu empfangen,
Stand reichgedeckt der Tisch,
Trompet' und Pauken klangen
Und Kränze blühten frisch;

Doch ſchöner war zu ſchauen,
Als dieſe Blumenpracht,
Der Kranz holdſel'ger Frauen
In ihrer ſchmucken Tracht.

Und als in ſpäter Stunde
Der Kaiſer brach empor,
Trat aus der Frauen Runde
Die Allerſchönſte vor:
„Ruht aus von aller Mühe,
Herr Kaiſer, ruhet ganz,
Daß ihr uns morgen frühe
Recht munter ſeid zum Tanz.“

Kaum hat der Hahn gerufen,
Da ſind die Frauen wach,
Und harren auf den Stufen
Vor ihres Herrn Gemach;
Er hört's, nicht lange weilt er,
Vom Lager auf im Flug,
Baarfuß, im Nachtrock eilt er
Und folgt dem holden Zug.

Zuerſt, den Tag zu weihen,
In's Münſter zieht die Schaar,
Wo ſchon in dichten Reihen
Das Volk verſammelt war.
Die Frühmett' iſt zu Ende,
Die Seelen ſind erquickt,
Drauf hat der Zug behende
Zum Feſt ſich angeſchickt.

Gleich ſtrömt's in hellen Haufen
Der nächſten Bude zu,
Die Bürgersfrauen kaufen
Dem Kaiſer ein Paar Schuh.
Und luſtig wird dermaßen
Der edle Herr umringt,
Daß flink er durch die Straßen
Im Ringeltanze ſpringt.

So ziehen ſie im Tanze
Zum Hohenſteg hinauf,
Es nimmt in lichtem Glanze
Der Herberg Saal ſie auf;
Gleich ſpielen auf die Geigen,
Und Hörner ſchallen drein,
Der Kaiſer ſchwingt im Reigen
Manch Bürgerstöchterlein.

In Freud' und Feſten eilen
Ihm ſieben Tage hin,
Nicht länger darf er weilen,
Zur Krönung muß er ziehn;
Doch eh' er iſt geſchieden,
Da ließ er goldenblank
Dreihundert Ringlein ſchmieden,
Den Frau'n zu Lieb' und Dank.

„Zum Abſchied nehmt's, ihr Holden,
Und achtet's nicht gering:
Wie euern Finger golden
Umfaßt jedweder Ring,

Soll eure Söhn' umwinden
Der Treue feſtes Band
Und ſoll ſie ewig binden
An's deutſche Vaterland.“

Adolf Stöber.

Kaiser Karl V und der Städtmeister Jakob Sturm.

Nach Augsburg zu dem Reichstag kamen
Auch Straßburgs freie Bürger her.
Bei denen war in gutem Saamen
Entsprossen laut're Christuslehr',
Die freudig aus der Nacht erstanden,
In wundersamer Freiheit Flor,
Bald rings umher nach allen Landen
Mit reichem Segen brach hervor.
Manch kühnes Wort schon war erklungen
Und tief in Vieler Herz gedrungen.
Da trat aus mächt'ger Fürsten Menge
Der Kaiser Karol stolz und strenge:
„Von Straßburg ward mir schlimme Mähr',
Da zeucht ein böser Geist umher,
Der manchem frommen Klosterthor
Schob frevelnd Schloß und Riegel vor,
Und aus geweihter Erde Hallen
Mußt mancher heil'ge Bruder wallen."
Herr Jakob Sturm konnt's nicht verschweigen,
Er trat hervor, mit flücht'gem Neigen,
Er sprach mit kühnem Muth sofort:
„Herr Kaiser, trauet meinem Wort!

So lange Unſrer lieben Frauen
Sie liebe Brüder wollten bleiben,
In ihren Mauern ſich erbauen,
So mochten ſie's wohl fürder treiben!
Doch kam's manch heilig Mönchlein an
Zu ſein auch unſrer Frauen Mann —
Herr Kaiſer, traun! auch Euch nicht baß
Möcht wohl ergötzen ſolcher Spaß!"

August Stöber.

Denkmale.

1. Kaiserbrief an Straßburg.

1362.

Wir Kaiser Karl, von Gott beschieden,
Des Reiches Mehrer in Krieg und Frieden,
Den Räthen und dem Bürgerstand
Von Strazzeburk, so Stadt wie Land!
Dieweil es dürfte bald geschehen
Daß ihr zu Felde müsset stehen
Gen Räubervolk und böse Leut',
Den Baierfürst insonderheit:
Als haben wir gerecht erfunden
Und wollen's, liebe Getreu'n, euch kunden.
Daß in den Fehden künftig ihr
Schwenkt unser und des Reichs Panier.
Ist irgend Noth es aufzuwerfen,
Mög euch der Herr die Lanzen schärfen.
Stoßt kräftig nur auf unsern Feind!
Ruprecht von Baiern ist gemeint.
Ihr sollet dann zu späten Jahren
Für gleiches Werk das Banner wahren.

Verhoffend daß ihr also thut,
Entbieten wir auch jedes Gut
Und unsere Gnad', die kaiserliche,
Getreuer Stadt und ihrem Striche.
Aus Erbland Böhmen, hier zu Prag,
Gegeben am Sankt Johannistag.

2. Verordnung, die fahrenden Sänger, Sprecher und Spielleute betreffend.

1405.

Die Meistersänger, jetzt verloren,
Hat einst der Alsa Strand geboren:
Ich nenn' euch aus dem edlen Haufen
Den Gottfried von der Zeit der Staufen;
Den andern Gottfried, Minnesinger,
In schöner Kunst belobte Ringer.
Zur selben Zeit, wer sollt' es denken?
Ist Straßburg aller guter Schenken
Die beste für den Leierorden
Im heil'gen röm'schen Reich geworden.
Da zog vertraut nach unsern Auen
Der Spielmann aus den fernen Gauen;
Vom Bürgerschatz, durch milde Hände,
Floß deutschem Künstler manche Spende;

Gemeiner Herberg froh, die Vielen,
Sie kamen vor dem Rath zu ſpielen,
Das Haus iſt voll, wenn bei den Mahlen
Die Wirthe, nicht die Gäſt' bezahlen.
Doch endlich wurde, ſatt vom Liede,
Ein weiſer Rath der Wirthſchaft müde.
Er hat ein ſcharf Edikt erlaſſen,
Von der Pfalz geſchrie'n auf Markt und Gaſſen:
„Soll kein Stettmeiſter noch Ammeiſter,
Bishero milder Gaben Leiſter,
Von heut' an ſpeiſen oder tränken,
Noch aus gemeiner Kaſſ' beſchenken
Herolde, Pfeifer, Orgelträger,
Trompeter, Geiger, Lautenſchläger
Und andre ſonſt der fremden Gänger,
Genannt die Sprecher und die Sänger;
Soll auch denſelben, die ſo reiſen,
Nichts geben oder leihen heißen.
Wer ſich der Sparniß wollte ſchämen,
Der mag aus eig'nem Säckel nehmen.“
Wie Vögel, ſingend auf den Sträuchen,
Wenn Büchſe knallt, im Fluch entweichen;
Sie kehren nicht zur Stelle wieder,
Ein andrer Buſch hört ihre Lieder:
So hat, als jene Kund' erklungen,
Das Muſenvolk ſich weggeſchwungen,
Und bleiben auch, mit langem Grollen,
Von Straßburg ferne die Apollen.

3. Dekret wegen der Schmähschriften, Spottgemälde und Satiren gegen Meister und Rath.

1658.

Thun jedermänniglichen kund
Wir Dietrich Zorn, der Meister, und
Die Rathsherrn von der freien Stadt,
Was Meister und Rath beschlossen hat:

Der Bürger Sinn wird allzuschlecht,
Die Ehrfurcht mehr und mehr geschwächt,
Worob wir frühe schon erkannt,
Doch nimmt der Unfug überhand.
Man treibt mit Ortsbehörde Spuck
Als hielt sie die Gemeind' im Druck;
Und kaum verstrich ein Mond vom Jahr
Der nicht ein Lästerblatt gebar.
Da steht: „Wir seien Volkeshasser,
Wölf', Armensauger, wüste Prasser;
Wir sparen unserm Bauch allein
Der Stadtgewölbe Korn und Wein,
Und herbstet wo der gute Saß,
Wir begehren alles in unser Faß;
Man seh' dem Wucher diese fröhnen,
Der Hochmuthsteufel steck' in jenen."
Ja, was die Bibel nennt von Sünden,
Der Leumundschänder will es finden

Am hohen Stadtrath, dem geſammten,
Und den wohlverdienten Zubeamten.
Ei, that dir Einer Weh und Schaden,
Du magſt ihn vor die Richter laden,
Die ſprechen ja nach Eid und Pflicht;
Du aber ſagſt, ſie thun es nicht,
Und drückſt, du Werkzeug hölliſcher Geiſter,
Den Giftpfeil ab auf Rath und Ammeiſter.

Darumb, und für der Ordnung Hut,
Gefährdet von der Satansbrut,
Erholen wir, benannter Rath,
Gerechte Straf' der Miſſethat,
Als welche, wie ſie ſchon beſtehet,
Sofort auf Leib und Leben gehet.
Zuvörderſt regen wir auf's neu:
„Dem Peingericht verfallen ſei
Nicht einzig wer zu frechem End',
Gen Herrn vom Landesregiment,
Unglimpflich und als Ehrendieb
Pasquillen, Spottgedichte ſchrieb,
Wer Fratzenbild zu deren Schand'
Mahlt' auf Papier, Tuch oder Wand,
Ein jeder auch der ſchuld geweſen,
Daß Bürger ſolches ſehn und leſen,
Gemälde, Schriften angeſchlagen,
In die Pfalz geworfen, umgetragen,
Desgleichen wer ein Solches fund
Und bracht's dem Ammeiſter nicht zur Stund',
Vielmehr ſich ſelbſt daran ergötzte,

Weil's Obre ſchmäht' und Pöbel hetzte,
Alsdann es, Böſen zum Vergnügen,
Lies gerne ſtehen oder liegen,
(Auf die, bei dergeſtalten Sachen,
Ehrſame Stub' wird ſonders wachen);
Sind aber an Gott und uns Verräther
Des Frevels Hehler wie die Thäter.
Scharfrichter ſoll den Gräu'l verbrennen
Und des Schuld'gen Haupt vom Leibe trennen."
Nachdem wir ſo das Recht gedroht,
Folgt unten, weil die Schärfung noth
Und Bindgewalt das Meiſte kann,
Der heil'gen Chriſtuskirche Bann,
Den wir im Text den Glaubenslehren
Und alter Norm gemäß erklären;
Befehlen daß zum Schreck' für alle
Sein Donner von den Kanzeln ſchalle.
Ruchloſe Kinder Belials!
Die Strafe geht an Seel' und Hals.
Erreicht der Weltarm nicht ſogleich,
Der Verdammnißengel findet euch;
Wie Stadtrath zeitlich mit Dekreten,
Kann euch Convent in's Ew'ge tödten:
Auch iſt ſein Fluch in Formula
Gehörig maharammotha.

August Lamey.

König Heinrich II und die Meisenlocker.

Es weht von Straßburgs Thürmen weiß roth und blaue Fahn',
Drauf schwingt sein hell Gefieder ein gold'ner Frankenhahn,
Doch führt um drei Jahrhundert euch jetzt zurück mein Sang,
Da in der alten Reichsstadt nur deutsches Wort erklang.

Da kräftig, weit gebietend, der deutschen Lande Zier,
Sie, nächst der Kaiserkrone, hoch aufschwang das Panier;
Im Kriege stets gewappnet zu Trutz und guter Wehr,
Im Frieden, Frieden haltend, und fest in Treu und Ehr'.

— Den Frankenkönig Heinrich, den Zweiten zubenannt,
Den lockt so edle Perle einst in das Alsaland;
Er legt mit mächt'gen Schaaren sich trotzig rings umher,
Läßt donnern das Geschütze, läßt blinken Schwerdt und Speer.

Gern säh' er auch sich öffnen das gutverschlossen Thor,
Pflanzt' gern auf Wall und Thürmen die Lilienfahn' empor:
Doch, ob mit Trug und Listen sich trägt sein böser Sinn,
Noch ist ihm nicht errungen der herrliche Gewinn.

So muß er lange harren, er spinnet Plan auf Plan,
Läßt immer höher steigen den übermüth'gen Wahn:
Die Führer läßt er sammeln in's Königszelt, zu Nacht,
Es sollt' sich ihnen öffnen in lichter Festespracht.

Es kreist in gold'nem Becher der süße Finkenwein,
Trompet' und Pfeife tönen manch lustig Lied darein.
Der König ruft vermessen: „Noch höher Mahl und Fest,
Ihr Herrn, ist euch bereitet im alten Römernest.

„Hei, morgen auf dem Münster, da halten wir den Tanz,
Vom Knauf bis zu dem Grunde soll leuchten heller Glanz;
Die armen Wichte tappen in trübem Nebelduft,
Wir wollen ihnen zünden mit Fackeln durch die Luft!"

So hat er's ausgesprochen, er stürzt den Becher keck,
Und lächelt unterm Trinken — da faßt ihn jäher Schreck:
Er läßt den Becher sinken, blickt auf des Tisches Rund —
Den hat ein Schuß zerschmettert aus einem guten Schlund.

Die Kugel ist geflogen fast eine Stunde weit,
Vom Wall ein Meisenlocker gab ihr so gut Geleit;
Der ließ eine Meise singen und pfeifen ein Liedchen fein,
Sie flog mit Schwirren und Sausen in's Königszelt hinein.

Wie all' der laute Jubel so bald verschwunden ist,
Wie Plan und Wahn zerronnen! wie schweigt die böse List!
Herr Heinrich ist verstummet, die Krieger stehn erbleicht,
Und Einer nach dem Andern still durch die Nacht entweicht.

— Die Sonn' ist aufgegangen; sie scheint ihm wohl zu hell:
Er kann die Reichsstadt schauen, drum wendet er sich schnell.
Derweil sind auch erwachet die Meisen all' im Hag,
Sie wünschen dem guten König einen schönen guten Tag.

August Stöber.

Der Züricher Fahrt mit dem Hirsebrei.

1. Das Freischießen zu Straßburg.

Zu Straßburg aus den Thoren zieht auf den Schützenrain
Die Bürgerschaft hinüber in festlich schmucken Reihn,
Das Schießen anzuheben, zu dem der weise Rath
Die lieben Eidgenossen allsammt zu Gaste bat.

Es stellen sich zum Feste viel tapfre Schützen ein,
Vom Schweizerland, von Baiern, von Schwaben und vom Rhein.
Nun hat der Zug betreten den grünen Rasenplan,
Mit klingendem Spiele schreitet die Stadtmusik voran.

Drauf kommen Knabenschaaren mit Fähnlein roth und weiß,
Das ist für brave Schützen der schlichte Siegespreis:
Den haben unsre Väter in Kindeshand gelegt,
Daß früh im Knabenherzen der Bürgermuth sich regt.

Und jetzo, festen Schrittes, im schwarzen Mantel naht
Mit weißen Spitzenkrägen der hohe Magistrat;
Den Degen an der Seite, das Hütchen unterm Arm,
Lustwandeln sie bedächtig durch all' den jungen Schwarm.

Es kommen angezogen die Schützen in froher Eil,
Mit Büchsen und mit Bogen, mit Pulverhorn und Pfeil;
Sie schwingen ihre Mützen und springen und jauchzen hell —
Bald gilt es zu erproben, wer Meister, wer Gesell.

Und jetzt von allen Zünften die Schaar der Bürger naht,
Mit ihren Ehefrauen im reichen Sonntagsstaat,
Sie führen auch in Züchten die Töchterlein daher
In seidenen Gewändern, mit Ketten goldesschwer.

Der Reichsstadt Söldner schreiten entlang das Schußrevier,
Inmitten der Hellebarden das alte Stadtpanier,
Darauf die Muttergottes zu schau'n auf güldnem Thron,
Das Kindlein auf dem Schooße, mit Purpurkleid und Kron'. —

Und über'm Schützenhause Fortuna's Bild sich hebt,
Im Winde hin und wieder ihr flatternd Segel schwebt;
Sie kehrt euch bald die Ferſen, bald lächelt ihr Angesicht —
Habt Acht, daß sie beim Schießen euch drehe den Rücken nicht!

Und in der Halle sitzen die Richter jetzt im Kreis;
Sie prüfen erst die Waffen, sie rüsten Kranz und Preis:
Das Zeichen ist gegeben — alsbald die Büchse klirrt,
Und hurtig von der Armbrust der Bolz die Luft durchschwirrt.

Juchhe! 's war ein Tyroler, der traf in's Brüderlein,
Wie schwenkt er seine Mütze, wie jauchzt er auf dem Rain!
Aus allen Zelten drängen die Gäste sich heran,
Und Jubelruf und Klatschen durchhallt den weiten Plan.

Breitſchattig ragt zur Seite der alte Lindenbaum;
Der hat auf ſeinen Aeſten für viele Gäſte Raum,
Die ſitzen an den Tiſchen im kühlen Blätterhohl
Und trinken manchen Becher auf braver Schützen Wohl.

Auch um die Pritſchenmeiſter, im Wammſe buntgeſtückt,
Mit Schellenkapp' und Geißel, ein luſtig Volk ſich drückt;
Die Schalke ſind auf Kurzweil heut ſonderlich bedacht,
Auf Reimlein und auf Schwänke, drob alles hell auflacht. —

Wohl ſtellten ſich zum Treffen viel tapfre Schützen ein,
Vom Schweizerland, von Baiern, von Schwaben und vom Rhein;
Doch unſre lieben Zürcher, die fehlen noch zum Feſt:
Warum doch keiner heute bei uns ſich blicken läßt?

Habt Acht; und rühmt, ihr Treffer, zu hoch nicht euer Glück;
Die Zürcher üben heute wohl noch das Meiſterſtück:
Es kommt ein Pfeil geflogen vom weiten Zürich her —
Habt Acht! er ſaust durch Wogen — am beſten heut trifft der!

2. Das glückhafte Schiff von Zürich.

„Nun liebs Wagschiflin lauft behend,
Heut würst ein Glückschiff noch genent.“
Fischart.

Als kaum auf Zürich's Thürmen die erste Stunde schlug,
Schon regte sich am Strande der muntre Schifferzug:
Sie wollen heute zeigen, wie nah sich Freunde sind,
Wie sie den Raum, der scheidet, durcheilen so geschwind.

Ihr Schiff ist reisefertig: in Straßburgs Mauern heut
Soll es die Anker werfen noch vor dem Nachtgeläut;
Drei Tage muß man fahren mit starkem Ruderschlag —
Ihm soll die Fahrt gelingen an Einem Sommertag.

Nun tragen die Gesellen den Eisentopf herbei,
Drin wallt mit süßen Düften der heiße Hirsebrei,
In sandumgoßner Tonne: noch glühend warm und frisch
Soll der, aus Zürichs Küche, heut stehn auf Straßburgs Tisch.

So haben sie's beschlossen, der Hans im Weerd ersann's,
Er spricht: „Wohlauf, Genossen! wer frisch es wagt, der kann's!“
Er winkt, da fliegen hurtig die Ruder ab und auf,
Der Kiel, vom Ufer stoßend, beginnt den Riesenlauf.

An beiden Enden flattert die Zürcher Schützenfahn',
Trompetenstöße schmettern — fahr' wohl, glückhafter Kahn!
Nun wachet auf, ihr Schläfer! die Helden ziehen aus:
„Glück zu!“ hallt's an den Ufern aus jedem Bürgershaus.

So rauſcht, die Stadt hinunter, beim Sternenlicht der Kiel;
Der Stern der Bundestreue winkt ihm an's ferne Ziel.
Die Zürcher-Thürme ſchwinden, und trotzig reißt das Schiff
Sich durch der Limmat Strudel, durch klippenvolles Riff.

Nun trägt die Aar es weiter mit ſanftem Wellenguß,
Und mit Trompetenſchalle begrüßen ſie den Fluß;
Da fängt es an zu dämmern, im Frühlicht blitzt der Strand,
Man wünſcht ſich guten Morgen, man drückt ſich froh die Hand.

Hie ſitzt die ganze Mannſchaft, leibfarbig angethan,
Mit ſpitzen Schweizerhüten und Federbüſchen dran;
Und ſtattlich ragt vor Allen der Kaspar Thomann vor,
Den ſich die Schaar zum Sprecher und Obmann auserkohr.

Sie ſteuern luſtig weiter im Morgenſonnenſchein,
Sie hören mächtig rauſchen von ferne ſchon den Rhein;
Und jetzt mit flinken Rudern, mit ſicherm Steuergriff,
Einlenken ſie's in's Strombett, das pfeilgeſchwinde Schiff.

Seckingen grüßt herüber, zur Frühmett läutet's juſt;
Wohl thut es Noth zu beten aus inbrunſtvoller Bruſt:
Denn jezo dräu'n mit Grauſen verſteckte Klippenreihn,
Und Waſſerwirbel brauſen durch zackiges Geſtein.

Das iſt der Höllenhaken, der tückiſch niederriß
Manch Schifflein ſammt der Mannſchaft in Todesfinſterniß;
Doch unſre Männer bahnen ſich wohl die rechte Furch',
Und fahren zwiſchen Klippen und Strudeln mitten durch.

Und wie ſie nun, entronnen ſo großer Fährlichkeit,
Rheinfeldens Brücke ſahen, da ſteht ein Korb bereit,
Den läßt man eilends nieder, voll Weines goldenblank —
Wie mundet unſern Helden der friſche Rebentrank!

Nun liegt, wohl überſtanden, im Rücken die Gefahr;
Der Strom fließt wie ein Weiher ſo glatt und ſpiegelklar.
Und als auf Baſels Thürmen die zehnte Stunde ſchlug,
Kam eben angefahren der muntre Schifferzug.

Zu Baſel auf der Brücke die Eidgenoſſen ſtahn,
Aus drei Kanonen donnert ihr Ehrengruß dem Kahn,
Und „Gott mit euch!“ ſo ruft es; doch, hurtig wie ein Bolz,
Entflog ſchon unter der Brücke die Fähre leicht und ſtolz.

Und weiter, immer weiter, mit immer friſchem Muth
Handhaben ſie die Ruder bei ſchwüler Mittagsgluth;
Wohl ladet manches Eiland die Schmachtenden zu Gaſt,
Sie trocknen ſich die Stirne, ſie gönnen ſich nicht Raſt.

An Breiſach nun vorüber, den Alſagau entlang,
Fliegt munter unſre Fähre mit immer ſchnellerm Drang,
Bis tiefer ſteht die Sonne — und ſieh', im Abendſchein
Dort leuchtet ſchon das Münſter in's weite Land herein.

Hoch ſchlagen jetzt die Herzen, und ſachter ſchwebt der Kiel;
Nun rüſtet euch, ihr Helden! euch winkt der Kranz am Ziel:
Ihr ſollt die Becher üben am frohen Ehrenmahl,
Wie ihr das Schiff getrieben im heißen Sonnenſtrahl.

3. Die Zürcher in Straßburg.

„Hie ſind dieſelben Eidgenoſſen,
Welche vollprachten, was ſie beſchloſſen!
Sie ſollen nun die Bächer üben,
Gleich wie ſie heut die Ruder triben."
Fiſchart.

Beim Mondlicht ſtrömen eben zu Straßburgs Thor herein
Die Bürger mit den Gäſten zurück vom Schützenrain;
Da hört man aus der Ferne Trompet' und Pfeifenſchall,
Bald iſt der Zürcher Ankunft gemeldet überall.

Er kommt, er kommt geflogen — der Siegerpfeil an's Ziel!
Er kommt, er kommt gezogen — der wunderſchnelle Kiel!
Die Zürcher Schützenflagge, ſie flattert ſchon am Strand,
Die Helden ſpringen munter am Guldenthurm an's Land.

Nun trägt man in der Tonne den ehrnen Topf herbei,
Drin wallt mit ſüßen Düften noch warm der Hirſebrei;
Hervor tritt Kaspar Thomann im ernſten Sprecheramt,
Und grüßt die edeln Rathsherrn und Bürger insgeſammt.

„Ihr lieben Eidgenoſſen, heut zeigten wir euch gern,
Daß euch in Noth und Fährde die Zürcher nie zu fern!
Wenn ihr — was Gott verhüte! — je Feindesobmacht fühlt,
So kommen wir gefahren, eh' ſich ein Brei verkühlt."

Die Rathsherrn ihn umarmen mit brüderlichem Kuß,
Und Händedruck bekräftigt der Städte Bundesſchluß;
Rings um die Schiffer drängt ſich das Volk in froher Eil,
Und tauſend Stimmen jubeln: Heil, brave Zürcher, Heil!

Alsbald zur Maurerſtube, wo ſchon geſchmückt der Saal,
Geleiten ſie die Gäſte zum heitern Ehrenmahl;
Dem Zuge ſchreitet klingend die Stadtmuſik voran;
Nun ſitzen ſie zur Tafel, die Zürcher oben an.

Und allererſt mit Jubel, das Bundesmahl zu weih'n,
Trägt man im ehrnen Topfe den Hirſebrei herein:
Gar mancher iſt verwundert, daß ihn zu dieſer Stund
Die Speiſ' aus Zürich's Küche noch brennet an den Mund.

Jetzt ſchwingen ſie die Gläſer im ganzen Tafelkreis,
Den treuen Eidgenoſſen ſchallt Lebehoch und Preis;
Man wird nicht Rühmens müde, man wünſcht einander Glück,
Die Zürcherfahrt deucht allen der Freundſchaft Meiſterſtück.

Elſäſſerweine fließen, hell klingt es hier und dort,
Man wechſelt traute Reden, manch' freies deutſches Wort;
Man ſpricht von alten Tagen, wie beider Städte Bund
Schon zu der Väter Zeiten ſo kräftiglich beſtund.

Nach Mitternacht erhebt ſich der Bürgermeiſter jetzt
Und drückt dem Zürcher Obmann die Hand zu guter Letzt:
„Schwingt noch einmal, ihr Bürger, die Gläſer an den Mund:
Preis unſern Eidgenoſſen! und Heil dem Städtebund!“

Dann führt er ſie mit Fackeln zum güldnen Hirſch hinauf,
Der weite Bau nimmt gaſtlich die müden Zürcher auf:
Nun gute Nacht, ihr Brüder! von euerm Werke ruht,
In Gottes Schirm und Schatten, in treuer Freundeshuth.

Adolf Stöber.

Ankunft der Zürcher mit dem warmen Hirsebrei.

Aus Fischart's glückhafftem Schiff.
V. 310—878.

Die Arbeit trägt darvon den sieg,
Und macht daß man hoch daher flieg
Mit Fama, der Rumgöttin herlich,
Dan waz gschicht schwärlich, daz wirt ehrlich.
Mit solchen leuten solt man schiffen
Durch die Meerwirbeln und Meertifen
Mit solchen forcht man kein Meerwunder
Und kein wetter, wie sehr es tunder,
Mit solchen dörfft man sich vermessen,
Das eine fremde fisch nicht fressen:
Dann dise alles überstreitten
Durch jr unverdrossen arbeiten.
Mit disen Knaben solte einer
Werden des Jasons Schiffartgmeiner
In die Insul zum Gulden Wider,
Da wüßt er, das er käm herwider
Weren dise am Meer gesessen
So lang wer unersuocht nicht gwesen
America, die neue Welt,
Dann jr Lobgir hat dahin gstellt
Laßt euch nicht hindern an dem thun,
Das auff die Haut euch sticht die Sunn,

Sie will euch manen nur dadurch,
Das jr schneid dappfer durch die furch.
Dann sie seh gern, das jr die gschicht
Vollbrächten bei jrm schein und liecht,
Damit sie auch Rhuom davon trag,
Gleich wie ich mich des Rühmen mag.
Die Blatern, die sie euch nun brennt,
Und die jr schaffet in der hend
Werden euch dienen noch zu Rhüm,
Wie zwischen Tornen eine blüm.
Jr dörft euch nicht nach wind umbsehen,
Jr seht, der wind will euch nachwähen.
Gleich wie euch nun diß wetter libt,
Also bin ich auch unbetrübt
Jr sehet je mein wasser klar
Gleich wie ein Spiegel, offenbar,
So lang man würd den Rein abfaren
Würd keiner euer lob nicht sparen,
Sonder wünschen, das sein schiff liff,
Wie von Zürich das Glückhaffte schiff. —
Wolan, frisch dran! jr habt mein gleit
Umb euer standhafft freudigkeit
Die straß auff Straßburg sey euch offen,
Jr werd erlangen was jr hoffen:
Was jr euch heut frü namen vor
Das würd den abend euch noch wor,
Heut werd jr die Statt Straßburg sehen,
So war ich selbs herzuo werd nähen,
Heut werd jr als wolkommen gäst
Zuo Straßburg noch ankommen resch.

Nun liebs Wagſchifflin lauf behend,
Heut würſt ein Glückſchiff noch genent
Und durch dich wert ich auch gepriſen
Weil ich ſolch treu dir hab bewiſen.
Solch ſtimm der Gſellſchafft ſeltzam war
Und ſchwig drob ſtill erſtaunet gar.
Es daucht ſie, das ſie die Stimm fül
Als wann ein wind bließ in ein hül;
Derhalb jagt ſie jr yn ein muot,
Gleichwie das horn und ruoffen thut
Des Jägers wenn es weit erſchallt
Den Hunden in dem finſtern wald,
So ſie im tieffen Thal verlauffen,
Und die Berg auff und ab durchſchnaufen,
Alsdan ja erſt die waffel ſchaumpt,
Und kommen auff die ſpur ungſaumpt,
Alſo war auch dem Schiff die Stimm,
Bekam zu ruodern erſt ein grimm,
Thäten ſo ſtarck die Rüder zucken,
Als wolten fallen ſie an rucken,
In gleichem zug, in gleichem flug
Der Steürmann ſtänd feſt an dem pflug
Und ſchnitt ſolch furchen inn den Rein,
Daß das unterſt zu oberſt ſchein.
Die Sonn het auch jr freud damit,
Das ſo dapffer das Schiff fortſchritt
Und ſchin ſo hell inn d'Rüder rinnen
Das ſie von ferrn wie Spiegel ſchinen
Das geſtad ſchertzt auch mit dem Schiff,
Wann das waſſer dem land zuliff,

Dann es gab einen widerthon,
Gleich wie die Rüder thäten gon;
Ein Fluot die ander trib so gschwind,
Das sie eim underm gsicht verschwind.
Ja der Rein warff auch auff klein wällen,
Die dantzten, umb das schiff zu gsellen,
Inn summa: alles fröudig war,
Die Schiffart zu vollbringen gar.
Die vertröstung Rchuom zuerjagen,
Erhitzigt jr hertz, nicht zuzagen,
Wiewol sie jetztund gar nah kamen
Auff Lauffenberg, so hat den Namen
Von des Reins hohem lauff und fall
Da etlich Berg mit großem schall
Dem Rein auß neid sich widersetzen,
Die sich dadurch doch selbs verletzen,
Dann je der Rein on alle scheu
Etzt durch sie eine strassen frey,
Und wirt sie mit der weil verzeren,
Zu eim vorbild, demut zulehren,
Und nicht zu understohn mit Zwergen
Den Himmel zustürmen mit Bergen. —
Als sie daselbs nu durch die Brück
Füren mit des Reins gutem glück,
Da danckten sie ihm für die treu,
Und besahen das schön gebeu,
Und redten von der Salmen wog,
Wie der Rein da vil Salmen zog.
Folgends auff Seckingen sie schifften,
Die das volk der Segwanen stifften,

Da des Reins achteſt Bruck angeht,
Und in Sant Fridlins Inſul ſteht.
Noch muſten ſie ſich weiter ſchicken
Zu einem Strudel under Bücken,
Welcher der dritt iſt in dem Rein
Und ſchrecklich laut von namen ſein,
Dann er genant iſt im Höllhacken,
Weil nach den ſchiffen er thut zwacken,
Da ſprachen ſie dem Schiflin zu,
Das es jetzund ſein beſtes thu,
Und eyl auff Reinfelden geſchwind,
Da es die neundte Reinbruck find.
Wenn es durchbrech den Waſſerbruch,
So find es darnach, was es ſuoch.
Eh ſie diß hetten außgeredt,
Waren ſie hindurch auf der ſtett:
Da lobten ſie den reinen fluß,
Das er ſo gdultig on verdruß
Durchtring durch ſein ſtandhafftigkeit
Der Felſen ungeſtümmigkeit.
Alſo müß allen den gelingen,
Die durch den Neid nach ehren ringen,
Alſo auch unſerm Schiff geling
Das es noch heut ſein lauff vollbring!
Inn des kamen ſie für Reinfeld,
Welchs billich alſo wirt gemeldt,
Dieweil daſelbs der Rein fängt an
Zurinnen reyn und ſtill davon,
Das er ſicht wie ein eben feld,
Und unbetrübt ſich forthin ſtellt,

Welchs er gleichſam zu lieb thun ſcheint
Der Statt, die ſich jm längſt verfreund,
An bei dem Gſtad, Baſil genant
Dem haupt in dem Trautricherland.
Die mit Augſt, etwan genant Rurich,
Gebaut ward von des Königs Turich
Underthanen, den Treuwackern,
Die von dem Rein mit den Trautrachern
Auff das man das Reinland erfüll,
Zogen dem Gbürg nach, und der Jll
Auff Jllfurt, da ſie überfürten,
Durchs Leimtal der Birſick nachſpürten,
Deren ſie folgten, biß ſie länden,
Da Birſick und Birß in Rein wenden.
Da ließ ſich nider der ein hauf
Und nannten das ort Baß Jll drauf,
Weil ſie ein Bäſſer Jll da funden,
Da ſie der Jll vergeſſen kunten.
Von diſer alten Kundtſchafft wegen,
Meint man, zeig ſich der Rein ſo glegen,
Eh er auff die Statt Baſſil kompt,
Dieweil ſie ſein Gſtad hat vil gfromt
Beides mit dapffrer leut vertrauung
Und ſeines Talgeländs erbauung,
Welcher kundtſchafft auch hat genoſſen
Zum gleit die gſelſchafft unverdroſſen,
Dieweil ſie der Statt und dem land
Mit Eidverbündnuß war verwant.
Derhalben als ſie ſah von weite
Der Statt ſpitzen, ſich ſehr freute,

Und ſprach alsbald zuſammen do:
„Ein guts ſtück wegs ſind wir nun fro,
Baſel ſoll uns ſein ein gut zeichen,
Das wir noch Straßburg auch erreichen.
Diſe Statt freut uns wol ſo ſehr
Als Orion die leut zu Meer.
Han wir den rauchſten weg erwunden,
Der weiteſt wirt auch wol gefunden.
O Baſel, du holtſelig Statt,
Die den Rein in der Mitte hatt,
Allda er nimt ein newen ſchwang
Gegen mitnacht vom Nidergang,
Du muſt gewiß ſehr freuntlich ſein,
Weil durch dich freundtlich rinnt der Rein!
Darumb nach deiner freundtlichkeit
Auff Straßburg freundtlich uns geleit!“ —
Hiemit ſtalten ſie friſche an,
Die fuoren für die Statt hinan
Umb zehn uhr, da ſah man ſtehn
Sehr vil volks auf der Reinbruck ſchön,
Zu ſehen diſe waghafft Gſellen,
Wie auff dem Rein ſie daher ſchnellen,
Und verrichten eine ſolche that,
Die in vil jaren niemandt that,
Damit ſie ſolches jren Kinden,
Wan ſie's nicht glaubten, auch verkündten,
Und dabei jenen zeigten an,
Wie küne arbeyt alles kan,
Als ſie das volck nun allda ſah
Durch die Bruck faren alſo gah,

Als ob ein pfeil flüg von dem Bogen,
Oder ein Sperwer wer entflogen,
Da rüfft es ſie gantz freudig an:
„Der Mechtig Gott leyt ſie fort an,
Der jnen ſo weit geholffen hat
Der helff ja weiter zu der Statt!
Ein ſolchen mut wöll Gott den geben,
Welche nach Rhuom und ehren ſtreben!“
Hinwiderumb thöneten ſie auch
Mit den Trommeten ſcharf und rauh,
Das es gab ſo ein widerhall,
Als thet ein Baum im thal ein fall,
Dan vom Rhuodern und gſchwindigkeit
Ward der thon gbrochen und verleyt.
Das volck hat kaum jhr wunſch verricht,
Verlor das Schiff ſich auß dem gſicht.
Demnach nun Baſel war fürüber,
Sah die Geſelſchaft Briſach lieber;
Aber bei Jßſtein, einem Schloß,
Welches zerſtört ſteht, öd und bloß,
Wolt ſich erſt auch ein Strudel ſtreuben,
Und thät groß wällen da auftreiben;
Jedoch die Gſellſchafft es veracht
Und ſprach, Es het gleich ſo vil macht
Als diß Schloß, bei dem er her ſtrudelt,
Welchs zu der Wehr war gar verhudelt.
Konten wir Strudelberg durchtringen
Wir wölle auch Hügel überſpringen;
Kan uns den Muot kein hitz zerſpalten
Würd den kein Eisſtein nicht erkalten.

Trangen demnach auf Neuenburg,
Ein Stettlein ſo bedarff groß ſorg,
Dieweil der Rein mit ſeinem lauff
Tringt alſo ſtarck und hefftig drauff,
Und läßt ſein macht ſo ſtreng da ſchauen,
Das man jn nicht gnug kan verbauen;
Hat mit der weil auch mit ſein güſſen
Der Statt ein gut ſtuck hingeriſſen,
Welchs die Gſelſchafft thet betrauren
Und baten den Rein umb bedauren,
Das er ſein zorn wöll lan verfliſen,
Und ſie einmal der Ruh lan gniſen.
Weil ſie noch reden diſe Wort,
Stis ſie der Rein auf Preiſach fort,
Welche Statt an eim Berg ſich helt,
Von deren Brißgau wurd gemelt
Und lag etwa mitten im Rein,
Daher es ſchein Elſaſſiſch ſein.
Als ſie dieſelbig ſahen weit
Da gab es jnen muot und freidt,
Dieweil da halber weg zu Rein
Von Baſel ſoll auf Straßburg ſein.
Vor groſſer freud, die ſie empfiengen,
Die Rhuder des fertiger giengen,
Alſo, das ſie ehe kamen hin
Dann ſie es hetten inn dem ſinn:
Nemlich ungefer zu zwei uhren
Welche als die Burger erfuohren,
Lieffen ſie zu, die zu beſchauen,
Die groſe Flüß zu zwingen trauen,

Welches, als ſie beſehen hatten,
Lobten ſie jhre mannlich thaten,
Das ſie ein ſolchs beynah vollbrächten,
Welchs ſein unmüglich vil gedächten.
Derhalben werd man ſie auch Preiſen
Allweil Preisgau vom Preiß würd heiſen
Nachdem nun ſie auch an dem ort,
Durch die Bruck fuoren glücklich fort,
Da manten ſie einander wider,
Das man nun käcklich führ hernider,
Dieweil der Rein doch für ſie wer,
Und ſtrenger nun zulauffen beger.
Aber je meh der Rein fort ſtis
Je meh die Sonn jr kraft bewis;
Dann als ſie mit jrn ſchnellen geulen
So hefftig in die höh thät eylen,
Zu ſein im Mitten zu Mittag,
Auff das ſie da auffſpannen mag,
Ward ſie vom eilen ſo erhitzt,
Das ſie nur feurſtral von jr ſchwitzt;
Die ſchos ſie hin und her ſehr weit,
So wol auff arbeitſame leut,
Als müſige, auff jene drumb,
Das bald zu end jr arbeit kumb,
Auff dieſe drum, das ſie empfinden,
Wie ſich arbeitend Leut befinden,
Dan welchen die hitz thut gewalt,
Die ſtellen nach der Küle bald,
Und fördern jre ſachen meh,
Das ſie diſelb erlangen eh.

Fürnemlich aber ſchos jr ſtral
Die Sonn auf unſer Schiflin ſchmal,
Weil ſie jm ſchir vergonnen thet,
Das es lif mit jr um die wett,
Und wolt jr nachthun jren lauf:
Mit jr gehn nider, wie auch auf.
Jdoch die manlich Reisgefärten
Achteten nichts der beſchwärden,
Jhr ehrenhitzig Rumbegird
Stritt mit der Sonnen Hiz ungeirrt,
Die euſſerliche prunſt am leib,
Die innerlich prunſt nicht vertreib.
Je meh erhitzigt ward jr Plut,
Je meh entzündet ward jr Mut,
Je meh von jnen der Schweis floß,
Je meh Muts jn die Reis eingoß,
Dan arbeit, mühde, Schweiß und Froſt
Sind des Rums und der Tugend koſt,
Das ſind die ſtaffeln und ſtegreif,
Darauf man zum lob ſteiget ſteif,
Mit müſiggang und gemachlichkeit,
Man keinen Namen nicht bereit,
Der ſchimlich faulkeit und wollüſt
Ligen vergraben inn dem Miſt,
Aber von ernſthitzigem fleiß
Mus der ſtahl ſchmeltzen wie das Eiß
Und widerumb durch ſtanthaft anhalten
Mus das Eiß in Kriſtall erkalten,
Gleich wie auch von der Sonnen gſchicht,
Wie man im Schweizergbürg oft ſicht.

Mit der weis kan ein ſtanthaft Man
Eben dis, ſo die Sonn auch kan.
Wie ſolt dan ſolchen ſtanthaft Freunden,
Die zu der Arbeit ſich vereinten,
Die Sonn nun etwas angewinnen,
So ſie doch jre Kunſt auch künnen?
Und gleich wie ſie die Erd erhert,
Und das Wachs erweicht und verſert,
Alſo zutrotz dem Sonnenſtrall
Erherten ſie gleich wie Kriſtall,
Und die müh, welche ſcheint Kriſtallen,
Weichen ſie, das ſie muß zerfallen,
Und halten nur der Sonnen ſtich,
Für anmannung zu fördern ſich:
Dan wer ſchön Wetter haben will
Mus leiden, das er die Sonn fül.
Derwegen als die Sonn vermerckt,
Das nur jr Manheit wurd geſterckt,
Und ſah allweil das Schiff forteilen,
Da ſorgt ſie, ſie möcht ſich verweilen,
Das jr vileicht das Schiff vorkäm,
Und alſo jr das lob benäm,
Derhalben, nicht halb ausgerhut,
Spannt ſie friſch Pferd vor wolgemut,
Lis ſich aus jrem guldnen Sal,
Und rennt inn eim Kib ab zu thal,
Als wann vom Himel ein Feurſtral
Schießt plötzlich in ein ferres thal.
Sie praucht ſich auch ſo emſiglich,
Das ſie bei Reinau jnn vorſtrich,

Und zeigt ſich dem Schiff auf den ſeiten,
Im zu dem Wettlauf auszubieten,
Welchs diſe Männer meh ermant,
Das weidlich ſie anlegten hand,
Fürnemlich da ſie daucht von ferr,
Wie ein neu gſtirn ja forſchin her
Vom widerſchein der hohen ſpitzen
Des Thurns zu Straßburg, durch hell plitzen,
Die auf der ſpitz die Sonn erregt,
Auf das ſie die Gſelſchafft bewegt,
Und alſo gleichſam mit jr ſchertzt,
Und ſie zu faren macht behertzt.
Dan jr der Kib vergangen war.
Als ſie ward jres vorteils gwar,
Und liß die Pferd gern langſam traben,
Meh kurtzweil mit dem Schiff zuohaben,
Welchs mit jr, ungewonter weis,
Auf dem Rein wett lif um den preis.
Dann groſe händel underſtehn
Würd ſo wol globt, als ſie begehn,
Aber ſie mußt hernider eilen,
Die Erd ſich laſſen zuerkülen,
Und ſich ſelbs im Mör zuerfriſchen,
Und den feurig ſchweiß abzuwiſchen;
Jedoch zuletzt eh ſie verlauf
Sprang ſie zu etlich malen auf
Hinter den Bergen mit jren plicken,
Zuſehen, wie ſie ſich nachſchicken,
Und als ſie es ſah ſchier vollbracht,
Sprang ſie noch eins zu guter nacht,

Und befal die Gſelſchaft dem Rein,
Der ſie leit gar in d'Statt hinein,
Welchs der Rein gar treulich thät,
Und ließ ſich hören am geſtad
Mit gröſſerm rauſchen vor meh fröuden
Das ſie ſo nah der Statt zuleiten.
Sie lieſſen auch zu Lob dem Rein,
Und zum Zeichen, das ſie da ſein,
Die Trommen und Trommeten gehn,
Das es gab ein groß fröuden gthön,
Sie danckten Gott auch ſonderlich,
Der jnen hat ſo gnädiglich
Sein Gſchöpf zu der fart dienen lon:
Die Waſſer, Wetter und die Sonn,
Und ſie vor aller gfahr bewart,
Auch jn kreft geben zu der fart.
Drauf hat der Rein ſein abſcheid gnommen,
Auf das er bald ins Mör möcht kommen,
Und jhm die fremde zeitung pringen,
Wie er um rum werd mit jm Ringen
Weil man auf jm fahr auch ſo gſchwind,
Darzu on Segel und on Wind.
Doch zu Straßburg an der Reinprucken
Da hat der Rein geſucht ein lucken
Von altem her hinein inn d'Statt
Mit einem Arm auß ſondrer libthat,
Nicht allein drum, das ſie die Ill,
Davon man Elſas nennen will,
Samt der Preiſch lait zum Haupt dem Rein
Und alſo mit der Stat verein, —

Sonder auf das der Rein zugleich
Durch diſen Arm der Stat fein raich,
Was jnen wirt gefüret zu
Es außzuladen mit guter rhu,
Und durch den Arm, genant der Gieſen,
Die Schiff wie in ein Port darflieſen,
Und die Freund, ſo ſie bſuchen wöllen,
Mögen in mittler Stat ausſtellen
Zum ſelben Gieſen ſie anfuren
Ungefär um die ſiebend uren;
Weil man aber vor hat vernommen,
Das die Geſelſchaft an ſolt kommen,
Auch etlich Gwett drauf war bſchehen,
Wo man ſie heut würd kommen ſehen:
Da ſtund vom Giſen zwar herauf
Zum Kaufhaus zu ein ſolcher hauf
Von Mann und Weibern, Jung und Alt,
Das es ſah wie am Gſtad ein Wald,
Welcher hauf als ers ſah herkommen
Mit jren Trommeten und Trommen,
Da ſprach er: „Allhie ſind die Leut,
Die wir heut han erwart ſo weit,
Hie ſind dieſelben Eidgenoſſen,
Welche vollprachten was ſie bſchloſſen!
Wer will forthin meh können ſagen,
Das Arbeit nicht könn als erjagen,
Weil ſie aus vier Tagreiſen heut
Hat ein gemacht, und nah das weit,
Und gzeigt das Nachbarn nicht allein
Auf etlich zwentzig Meilen ſein,

Sonder treiſig, ja ſechtzig Meil,
Wan man nach der Reiß rechnen will?
Dis ſind recht Nachbarn, die wol weit,
Doch, wan ſie wöllen, nach ſind heut,
Und Nahen Nachbarn auch zugan,
Und ſich kein müh dran hindern lan.
Wie ſolt man nicht als guts den trauen,
Die kein müh noch not hat gerauen,
Jr Nachbarn zubeſuchen weit,
Was thäten ſie zu andrer zeit?
Darum ſind ſie uns wol willkommen
Die uns zu lib ſolchs für hant gnommen.
Billich thun wir jn an all Ehr,
Die uns zur Ehr auch kommen her.
Gott wöll die libe Nachbarſchaft:
Ein Statt Straßburg unnd Eidgnoſſchaft
Jn ſtäter freuntſchaft ſtäts erhalten,
Wie ſie beſteht noch von den Alten!
Dis und dergleichen ſagten da
Die Burger, und was jn zuſah.
Desgleich die Gſelſchaft ſehr erfröut,
Das man jr wart mit groſſer fröud,
Sprachen: umſonſt iſt nicht die mieh,
Weil man mit danck verſtehet die.
Wer wolt den nicht zu lib was thun,
Die liblich ein empfangen nun.
Haben wir anders nicht davon
Tragen wir doch den Rum zu lon.
Wer aber nichts um Rum darf wagen,
An dem mag man der Ehr verzagen.

In dem furen sie fort im Giesen,
Da sie die Kinder willkomm hiesen,
Den wurfen sie nach altem sitt,
Welches bedeutet danck und frid
Jr zürchisch Brot, gnant Simelring,
An das Gestad, das mans empfieng.
Das wärt hinauff das gantz gestaden,
Dan sie vor hatten eingeladen
Treihundert solcher Semelbrot,
Welchs, wann man bei den Alten bot,
Deits Gastfreiheit und Freuntlichkeit,
Darvon die Schweitzer sind beschreit.
Folgends, als aus dem Schiff sie giengen,
Zwen Herrn des Raths sie da empfiengen
Von wegen einer Oberkeit,
Welche sich jrer ankonst freit,
Die also wunder glücklich sey
Vollpracht, auß Nachbarlicher treu,
Welche besuchung sie nun mehr
Rechne für gros Freuntschafft und Ehr,
Jren und jrem Schießen gschehen,
Dafür man jren danck soll sehen,
Und jren fleiß, stehts zuerfüllen
Den Alten Nachbarlichen willen,
Wünschend, das gleich wie die Schiffart
Glücklich vollpracht wer und bewart,
So glücklich besteh jderzeit
Der beiden Stett lib freuntlichkeit.
Nach geendter Red führt man sie all
Mit Trommen und Trommeten schall

Aufs Ammeisters Stub zu dem Essen,
Da vil Volcks war zu Tisch gesessen
Von Burgern und fremd Schützen zwar,
Die jrenthalb warn kommen dar.
Auch erschinen jn da zu Ehren
Stett- und Ammeister und Rhatsherren,
Die zwischen sich zu Tisch sie setzten,
Und mit gespräch und Speis ergetzten,
Desgleichen auch mit Musicspilen,
Und was sie wußten jn zu willen
Sie lisen auch gleich pringen dar
Den Hirs, der zu Zürch kochet war,
Und lisen des auf jden Tisch
Ein Platt voll tragen, warm und frisch,
Dessen sich mancher gwundert hat,
Wann er jn an Mund prennen that.
Hatten drob mancherlay gespräch
Das jn des kurtzer wurd die Zäch,
Sagt jder auch von seinen Reisen,
Und wolt das sein vor allen preisen,
Doch lobet mehrtheils dise Reiß
Die jnen den Hirs lifert heiß,
Und preißten die Züricherknaben,
Das sie so wol sich gprauchet haben.
Desgleichen auch die Eidgnosschaft
Die jn den Abend frölich schafft.
Man sprach auch zu den Schiffartgsellen,
Das sie sich frölich wolten stellen,
Dieweil man unergezlichkeit
Wer zsamen kommen also weit,

Und ſie geländt weren an dem ort,
Da gut ſei der Hafen und Port,
Wie Glückhafft ſie zu ſchiffen weren:
So freuntlich ſolten ſichs erklären;
Dan man ſagt, wem das Glück wol will,
Der dantzt auch on ein Seitenſpil,
Und welchen das Glück an thut lachen,
Der kan auch andre lachen machen;
Auch darum erfröut ein das Glück,
Das er auch ander Leut erquick;
Dan gwißlich iſt unfreuntichkeit
Ein ſtuck der unglückſeligkeit.
Dis ſei der Freuntſchaft eigenſchaft:
Zur fröud hertzhaft, zur not ſtandhaft
Sie ſolten mit Wein külen nun
Was heut verprennet het die Sunn,
Und ſolten jtz zu lib dem Rein
Auch trincken Rain den Reiniſchen Wein;
Sie ſolten nun die Bächer üben
Gleich wie ſie heut die Ruder triben,
Und werfen auf ein Glückgeſchirr,
Welchs jres Glückſchiffs Namen führ.
Dergleichen mocht man jn zuſprechen
Nach der Freund Ehren Fröud zurechen,
Demnach von Freud gnannt ſind die freund
Gleich wie von Fehde ſind die Feind.
Hierauf die Gſelſchaft ſich erzeigt,
Wie Freund, zu freundtlichkeit geneigt,
Erwis von wegen jrer Statt,
Das Hertz ſo ſie zu Straßburg hat,

Und wie ſie noch die Alten weren,
Die Nachbarſchaft zu halten bgeren.
Nach dem das Mal nun war vollend
Lait ſie in jr bſtellt Loſament
Zum Hirtzen, die Herrſchaft der Statt,
Da die Gſelſchaft jr Rhu dan hat.

Fiſchart.

Digitized by Google

Die vornehmen Rößlein.

1.

Die Edlen ſind auf ihrem Saal
Im alten Hohenſtege,
Und ſind beim lauten Feſtesmahl,
Beim Becher gar nicht träge.

Die Köpfe glühen, farbig faſt
Wie rothe Krebſeſchalen,
Die Weine lobt ein jeder Gaſt,
Und trinkt zu vielen Malen.

Man ſpricht dabei von Körperkraft,
Vom Streiten und vom Ringen,
Vom Muthe der ſo manches ſchafft,
Und vieles kann bezwingen.

Da ſagt Herr Görg von Hohenſtein,
Von luſt'gem Angedenken:
„Ihr Herren, laßt euch friſchen Wein
In eure Becher ſchenken!

„Ihr ſprecht da viel von Kraft und Muth,
Als gält's ein Weib zu retten,
Zu proben euer hitzig' Blut,
Möcht' ich ein Stückchen wetten.

„So wahr ich Herr zu Hohenſtein
Und wack'rer Ritter heiße,
Gewinnt ihr, geb' ein Fuder Wein
Ich euch zum Siegespreiſe.

„Verſteht mich recht, das Fuder Wein
Liegt draußen in Bergbieten,
In meinen Keller dort ſeid fein
In Ehren ihr beſchieden.

„Ihr holet Alle ſelbſt das Faß,
Und ziehet ſelbſt den Wagen,
In einem Tag geſchehe das! —
Wie iſt's, wollt ihr es wagen?

„Gelingt euch nicht der leichte Spaß,
Kommt ihr nach Straßburg ſpäter,
Gebt ihr zurücke mir das Faß,
Und fünfzehn Batzen jeder.“

Da gibt's ein Leben, ein Rumor,
Wie ſpringt man von den Stühlen!
Die Rechte reicht ein jeder vor,
Die Wette mitzuſpielen.

*

2.

Am Sonntag, (Münſterwächter hat
Den Tag kaum angeblaſen,)
Da reigt ſich's in der ganzen Stadt,
Da rollt es durch die Straßen.

Die vierundzwanzig Edeln all'
Ein Wäglein ziehend, laufen,
Und ihnen folgt mit Jubelſchall
Der luſt'ge Volkshaufen.

Die loſen Junker träppeln fort,
Und grüßen jede Holde,
Die an den Fenſtern hier und dort
Auf ſie herunterſchmollte.

Beim Thore langen bald ſie an,
Sie athmen eine Weile,
Dann geht's bei muth'gem Ruf voran
Als fordert's Windeseile.

*

3.

Die Sonne glüht am Himmel heiß
Um drei Uhr — ſieh, da keuchen
Die Herrn bedeckt mit Staub und Schweiß
Einher — das Faß ſie zeigen!

Es iſt geziert mit grünen Mai'n,
Vollauf und ſchwer gefüllet,
„Da drinnen wankt ein edler Wein,
Der bald den Durſt uns ſtillet!“

Herr Görge aus dem Fenſter ſchaut
Verblüfft im Hohenſtegen,
„Hätt's nicht den Rößlein zugetraut!“
Er lauft dem Zug entgegen.

„Gott grüß' euch Brüder alleſammt,
Ihr mußtet wahrlich traben,
Wie euch doch Stirn und Auge flammt,
Nun ſoll der Wein euch laben.“

Herrn Görgen all' bei frohem Mahl
Für Wein und Wette danken,
Sechs Ohmen ſchicken dem Spital
Sie für die dürft'gen Kranken.

Guſtav Mühl.

Das Geſpenſt auf dem Hohenſteg.

Es ſitzen tief in die Nacht hinein,
Die tollen Geſellen bei Spiel und Wein,

Zu Straßburg wohl auf dem Hohenſteg,
Und die Luſt wird in rauſchenden Tönen reg.

Wie klingen die Becher! Wie funkelt der Wein!
Wie jubeln die tollenden Junker drein!

Horch Mitternacht hallet mit dumpfem Klang
So ſchaurig und traurig den Saal entlang!

Hoch ſchwinget der Kaspar von Drachenſtein
Den Römer hellfunkelnd im Lampenſchein:

„Ich bring's von Weſthauſen dem todten Hans,
„Der meiſterlich ſpielte mit Schwert und mit Lanz!

„Und wird der Beſcheid ſeinen Ohren kund,
„So lad' ich ihn her zu derſelben Stund'!“

Der Frevler ſpricht's und die Junker faßt
Entſetzen mit kalter Fieberhaft.

Denn kaum iſt das letzte Wort verhallt,
Herein tritt des Hanſen leibhafte Geſtalt.

Dem Kaspar entſinket der letzte Muth,
Zu Eis erſtarrt in den Adern ſein Blut.

„Auf gieße den feurigen Sohn vom Rhein
„In den ſilberblinkenden Becher hinein!“

Und es klingen die Römer ſo dumpf und ſo bang,
Als wär's ein verhallender Todtenklang!

Und auf einen Zug leert der bleiche Hans
Den weiten und tiefen Römer ganz:

„Hab' ich dir heute gethan den Beſcheid,
„Thuſt du mir ihn morgen in der Ewigkeit!

„In der Ewigkeit morgen und ſäume nicht!“
Alſo der Weſthäuſer verſchwindend ſpricht.

Und wieder erſchallet ſo hohl und ſo bang
Die Mitternachtsſtunde mit dumpfem Klang:

Sie haben in der ſchwarzen Todtentruh'
Den Kaspar gebracht zu der ewigen Ruh'.

Theodor Klein.

Die Hexe am Katzensteg.

Zu Straßburg an dem Katzensteg
Wohnt' einst 'ne schöne Frau,
Ihr Eheherr ein Schuster was,
Der gern beim Wein im Bären saß.
Miau, Miau, Miau!
Der Mann der schönen Frau.

Doch der Geselle jung und schlank
Gefiel bald mehr der Frau;
Oft schielte seitwärts sie auf ihn,
Auch Worte fielen her und hin, —
Miau, Miau, Miau!
Gar freundlich war die Frau.

Doch der Geselle kümmert sich
Nicht um des Meisters Frau.
Er freiet um des Nachbars Kind,
Schön Gretel ist ihm hold gesinnt.
Miau, Miau, Miau!
Gar freundlich war die Frau.

Schön Gretel sieht zur Werkstatt' 'nein,
Ob nicht darin die Frau;
„Herr Meister, krieg ich bald die Schuh?“

Dem Liebſten wirft ſie Blicke zu.
Miau, Miau, Miau!
Nicht iſt daheim die Frau.

„Mein Vater kommt heut' Abend ſpät
Heim aus der Krautenau
Ich harre hinterm Laden dein,
Wir plaudern leis beim Sternenſchein.“ —
Miau, Miau, Miau!
„Wie graut mir vor der Frau!“

Am Abend ſchleicht zum Liebchen er
Im kühlen Abendthau.
Er koſt mit ihr am Fenſterlein,
Sie tauſchen Kuß um Küſſe ein. —
Miau, Miau, Miau!
Schrei'n Katzen ſchwarz und grau.

Sie dicht umkreiſend, fürchterlich
Schreit eine Katze grau;
Dem Liebespärchen recht zum Tort
Schallt ihr Geſchrei zu Kuß und Wort:
Miau, Miau, Miau!
Schreit fort die Katze grau.

Doch der Geſelle ſieht erbost
Die Katze an genau;
Da faßt er einen großen Stein,
Den ſchleudernd, trifft er ſie an's Bein.
Miau, Miau, Miau!
Fort hinkt die Katze grau.

Im Bette liegt am andern Tag
Des Meiſters ſchöne Frau.
Noch geſtern war ſie friſch und roth,
Und heute liegt ſie krank zum Tod.
Miau, Miau, Miau!
„Was, Meiſter! fehlt der Frau?“

„Sie war noch geſtern Abend aus,
Kam heim am Abend grau;
Da traf mit einem großen Stein
Ein böſer Bube ſie an's Bein.
Miau, Miau, Miau!
Lahm iſt nun meine Frau.

Ein ſchwarzer Kater ſchleicht zur Nacht
Ums Bett der ſchönen Frau.
Das war wohl gar? — Behüt' uns Gott! —
Am andern Morgen war ſie todt.
Miau, Miau, Miau!
'ne Hexe war die Frau.

Roſa Maria.
(Aſſing, geb. Varnhagen von Enſe.)

Das Rößlein mit drei Beinen.

Ein Schwank.

Jer hän gewiß ſchunn höre redde
Vom Röſſel mit drei Beine,
Doch Kenner weiß, i will druff wette,
Was merr dovon ſoll meine;
Drum, ſinn err brav unn ſinn err ſtill,
Jer Lytt, ich euch erzähle will
Vom Röſſel mit drei Beine.

So wild hett's noch kenn Bürſchdel gewe
Wie's Schloſſers Fritz vom Plönel,
Queckſilweriſch, unn nix als Lewe
Rennt hien und her min Söhnel;
Merr hett's nie gehn, nurr huppſe ſehn,
Drum henn ſi emm de Namme gen:
's klein Röſſel mit drei Beine.

Der ſtirbt. Err kummt halt noch Sankt-Galle:
Syn Seel fliejt in de Himmel,
Ball will's em drowwe gar nitt g'falle,
's iſch ſtill, 's iſch kenn Gedimmel;
Err ſaht zuem Petrus: Los mi 'nab!
Will laufe-n-im Kalopp unn Trapp,
Als Röſſel mit drei Beine.

Derr Petrus will z'erſch nitt anbyſſe,
Err ſaat: Du meegſt halt wecke!
Du thätſt do hunte Boſſe ryſſe
Unn z'Nacht noch d'Lytt verſchrecke;
Si maine ſo ſchunn, wenn 's nurr kracht
Im Offe, 's hett 's e Gſpenſt gemacht;
Nix, Röſſel mit drei Beine!

Myn Bürſchdel heert nitt uff ze nauſe,
Saat: De kannſch 'nunter ſchaue!
Will nieme foppe, nieme zauſe,
Als d'beeſe Männ'r un Fraue,
Derr Petrus lacht: „Myntweije! na!“
Err ſtricht ne, macht ne werrzina
Zum Röſſel mit drei Beine!

's leid Schnee, drum glitſcht err ſanft erunter,
Verrbei an manche Sterne;
's iſch z'Nacht um zeh, noch Alles munter,
Hell glitzere d'Laterne.
Wie iſch min Fritzel buſchperli!
Wie ſpringt! wi huppft! wi dummelt ſi
Myn Röſſel mit drei Beine!

Jezz kummt e Schlitte hereg'fahre,
E dicker Probſt ſitzt drowwe.
„Der kinnt ſin Geld firr d'Arme ſpare
I däd ne meh drumm lowwe,“
Saat's, ryßt ans Schlittepferd ſym Zaum,
Diſſ ſtulpert, ſchlaat e Burzelbaum
Vorm Röſſel mit drei Beine.

E mol lauft es durch's Saifegäſſel,
's iſch finſter gſinn, ſieht ſteije
Zwei Dieb ins Fenſter 'nyn: „Dumm's Gſpäſſel!“
Saht es, macht d'Leiter keije,
Ball kryſcht's im Hus: „Heh! Dieb ſinn do!“
Unn d'Schaarwacht kummt enanderno:
Brav! Röſſel mit drei Beine!

Merr heert ins Friejgebätt ſchunn lytte,
Do kummt d'Frau Drueleräre,
Sie g'heert zu de ganz frumme Lytte,
Zuer Dummesbruck dohäre;
Unn d'Schneppehub, ſie ſteht 're ſcheen;...
Was awwer muß i jetzt nitt ſehn?
Wart, Röſſel mit drei Beine!

Es ſtoßt an d'guet Frau Drueleräre,
Unn's Gſangbuech kejt ins Waſſer,
Si iſch halt gſinn e Wucheräre,
Drum wurrd ſi blaß unn blaſſer;
Im Gſangbuech ſtecke Wechſel zwei,
Di ſinn jetz wohl bezahlt, ei! ei!...
Guet, Röſſel mit drei Beine!

Unn d'Jungfer Schwarze, mit de Zöpfe,
Wo dued ſi hien ſpaziere,
Gezöuje wie uß Hunnitöpfe,
So ſpot mit Offeziere.
Jer Liebſter iſch e Schrinersſohn,
Sie ſchmiert ne=n=an, gibb' re de Lohn
Flinks Röſſel mit drei Beine!

Es, hinter irre hergeloffe,
Setzt ſie uff ſyne Rucke,
Unn lauft, ſo iſch's noch nie geloffe,
Durch d'Gaſſe, iwwer d'Brucke;
Schleift ſi vor's Thor, bis an e Schluet,
„Jetz, Zupp, waiſch'd'au wie's rytte thuet!...“
Recht, Röſſel mit drei Beine!

Derr Petrus hebbt de Buch vorr Lache,
„Do weiß i nix ze ſauje,
I los min luſti Röſſel mache,
Nurr d'Beeſe kinne klauje....“
Zuem Himmel iſch's zeruckgekehrt,
Drum hett ſchunn lang merr nix meh g'heert
Vom Röſſel mit drei Beine.

Ehrenfried Stöber.

Der Brand im Spanbett.

„Fyrjo! am Kaufhuus drüwwe do isch e=n=arrger Brand!
Fyrjo! es stürmt! ihr Burrjer, g'schwind seye by der Hand!
Im Spanbett brennt's, im Wirthshuus; 's isch ganz mit Fremde g'füllt;
O komme, helfe, rette=n=us Fyr un Flamme wild!"

's Fyrjo un d'Sturmglock wecke glich alli Burrjer uff.
„Herr Gott! wie muß es brenne! es stürmt jo druff un druff!"
Sie renne furt voll Yfer, in's Huus viel dränge nyn,
Un rette was ze rette, bym Flamm=un=Fackelschyn.

Gott sei de Fremde gnädi, die drowwe g'schloofe hän!
Verbränt sinn d'Stäije=n=alli! mer kann kein Hilf' meh genn!
's gieng numme noch von vorne mit Leitre=n=un mit Seil;
Nurr g'schwind, ihr armi Mensche, versueche=n=euer Heil!"

Es glückt. E mancher Fremder der Dootesangst schunn hett,
Looßt sich am Seil erunter un wurrd e so gerett't.
Noch sechsezwanzig jomre=n=un bette=n=uff der Büen,
Zuem einzige Dachfenster do dränge sie sich hien.

E Mönch, e Ben'diktiner, e dicker fetter Mann,
Steht jetz am enge Fenſter, lueijt's voll Verzwyflung an:
„Hilf, heil'gi Mueder Gottes, mier durch die engi Pfort,
Un looß mi nit verbrenne do an dem Satansort!„

Faſt Alli lüpfe=n=an em for nuff in's Rettungsloch:
„Nurr flink, ehrwürd'jer Vatter! geraye=n=ych au doch!„
Er pfrängt un ſchafft un zawwelt, un ſteckt ſchunn halwer druß,
Doch kann er jetz nimm ruttſche: „O drucke mi voll's nuß!„

's iſch ummeſunſcht! Der Pater ſteckt feſt wie 'nyngeklopft,
Hett ſo de=n=andre=n=alle de letſchte Weij verſtopft.
Nimm hinterſchi, nimm fürrſchi will's leider jetz meh geh'n,
Un jämmerli müen Alli ſich halt verbrenne ſeh'n!

Daniel Hirtz.

Der eiſerne Mann.

Zu Straßburg in der Stadt
Da ſteht ein Mann von Eiſen;
Wär' er vom Roſte glatt,
So wär' er wohl zu preiſen;
Er hält den Lanzenſtab
Und ſeinen Schild von Eiſen,
Schaut auf den Markt herab,
Kennt nicht die neuen Weiſen.

Stoß' drein mit deiner Lanz',
Wenn's gar zu arg will gehen!
Doch mußt du auch, Popanz,
Uns etwas zugeſtehen;
Denn wie der Mond ſich ſtellt
Und wie die Winde wehen,
So wechſelt auch die Welt —
Du kannſt nicht widerſtehen.

Karl Candidus.

Die zwei Tannen von St. Aurelien.

Ein Gärtner ſtund vor ſeiner Thür,
Herr Heidel, wenig froh.
Ein Bauernjung' die Stadt herein
Trug kleine Tannen zwo.

Das Bübchen gieng ſo ſchwach und müd,
Als wohl der Gärtner ſah:
„Du lieber Gärtner, kauf mir ab
Die ſchönen Bäumlein da.“

„Geh' du mit dem Geſtäude jetzt,
An Korn iſt große Noth.“
„Ach Gärtner, kauf' die Tännlein friſch,
Nur um ein Pfündchen Brod.“

„Sollſt einen Biſſen von mir han,
Die Tännlein will ich nit.“
„Ein Biſſen iſt mir kaum genug,
Die Bäume nimm, ich bitt.“

„Wo ſollt' ich ſetzen dein Gehölz?
Den Brocken Brod verzehr'.“
„Im Dorfe ſchmachtet Vater mein,
Die Schweſtern hungert ſehr.“

„Ei nun, ich pflanze wohl die Stöck'
Dort auf den Kirchenplan.“
„Ja, Segen Gottes wachſet mit,
Haſt du mir Guts gethan.“

Den ſchwerſten Laib der Gärtner holt,
Der Knabe weint zum Dank.
Heut' ragen vor der alten Kirch'
Die Tannen hoch und ſchlank.

Auguſt Lamey.

Der junge Soldat.

Altes Volkslied.

O Straßburg! o Straßburg!
Du wunderſchöne Stadt,
Darinnen liegt begraben
Ein mannicher Soldat.

Ein mancher und ſchöner
Auch tapferer Soldat,
Der Vater und lieb Mutter
Böſslich verlaſſen hat.

Verlaſſen, verlaſſen,
Es kann nicht anders ſein.
Zu Straßburg, ja zu Straßburg
Soldaten müſſen ſein.

Die Mutter, die Mutter
Die gieng vor's Hauptmanns Haus:
„Ach Hauptmann! lieber Hanptmann!
Gebt mir den Sohn heraus.“

Und wenn ihr mir gebet
Selbſt noch ſo vieles Geld;
Muß doch dein Sohn jetzt ſterben
In weiter breiter Welt.

In weiter, in breiter,
Allvorwärts vor den Feind,
Wenn gleich ſein ſchwarzbraun Mädchen
So bitter um ihn weint.

Sie weinet, ſie greinet,
Sie klaget gar zu ſehr.
Gut Nacht, mein herzig Schätzchen!
Ich ſeh' dich nimmer mehr.

Das Alphorn.

Altes Volkslied.

Zu Straßburg auf der Schanz,
Da gieng mein Trauren an,
Das Alphorn hört ich drüben wohl anſtimmen,
In's Vaterland mußt' ich hinüberſchwimmen,
Das gieng nicht an.

Ein' Stunde in der Nacht
Sie haben mich gebracht;
Sie führten mich gleich vor des Hauptmann's Haus,
Ach Gott, ſie fiſchten mich im Strome auf,
Mit mir iſt es aus.

Früh morgens um zehn Uhr
Stellt man mich vor das Regiment:
Ich ſoll da bitten um Pardon,
Und ich bekomm doch meinen Lohn,
Das weiß ich ſchon.

Ihr Brüder allzumal,
Heut ſeht ihr mich zum Letztenmal;
Der Hirtenbub' iſt doch nur Schuld daran,
Das Alphorn hat mir ſolches angethan,
Das klag' ich an.

Ihr Brüder alle drei,
Was ich euch bitt', erſchießt mich gleich;
Verſchont mein junges Leben nicht,
Schießt zu, daß das Blut 'raus ſpritzt,
Das bitt' ich euch.

O Himmelskönig, Herr!
Nimm du meine arme Seele dahin,
Nimm ſie zu dir in den Himmel ein,
Laß ſie ewig bei dir ſein,
Und vergiß nicht mein.

Der Gefangene.

Altes Volkslied.

Es waren einmal drei Reiter gefangen,
Gefangen waren ſie.
Sie wurden gefangen geführet,
Keine Trommel ward dabei gerühret
Im ganzen römiſchen Reich.

Und als ſie auf die Brücke kamen,
Was begegnet ihnen allda? —
Ein Mädchen, jung an Jahren,
Hatte nicht viel Leid erfahren:
„Geh' hin und bitte für uns!“ —

„„Und wenn ich für euch bitten thu',
Was hülfe mir denn das?
Ihr ziehet in fremde Lande,
Laßt mich wackres Mägdlein in Schande,
In Schande laßt ihr mich.““ —

Das Mägdlein ſah ſich um und um
Groß Trauern kam ihr an;
Sie gieng wohl fort mit Weinen,
Bei Straßburg über die Steinen,
Wohl vor des Hauptmanns Haus.

„Guten Tag, guten Tag, lieber Hauptmann mein,
Ich hab' ein Bitt' an euch,
Wollet meiner Bitte gedenken,
Und mir die Gefangenen losschenken,
Dazu mein' eig'nen Schatz.“ —

„„Ach nein, ach nein, liebes Mägdelein,
Das kann, das darf nicht sein;
Die Gefangenen die müssen sterben,
Gottes Reich sollen sie ererben,
Dazu die Seligkeit.““ —

Das Mägdlein sah sich um und um,
Groß Trauern kam ihr an;
Sie gieng wohl fort mit Weinen,
Bei Straßburg über die Steinen,
Wohl vor's Gefangenen-Haus.

„Guten Tag, du Herzgefangener mein,
Gefangen bleibt ihr allhier,
Ihr Gefangenen, ihr müsset sterben,
Gottes Reich sollt ihr ererben,
Dazu die Seligkeit.“ —

Was zog sie aus ihr'm Schürzelein?
Ein Hemd, so weiß wie Schnee:
„Sieh' da! du Hübscher, und du Feiner,
Du Herzallerliebster und du meiner,
Das soll dein Sterbkleid sein!“ —

Was zog er von ſeinem Fingerlein?
Ein güldnes Ringelein:
„„Sieh' da! du Hübſche, und du Feine,
Du Herzallerliebſte und du meine,
Das ſoll mein Denkmal ſein!““ —

„Was ſoll ich mit dem Ringelein,
Was ſoll ich damit thun?“
„„Leg' es in deinen Kaſten,
Laß es liegen! laß es ruhn, laß es raſten,
Bis an den jüngſten Tag.““

Der Meiſter und der Geſelle.

Altes Volkslied.

Zu Straßburg in der werthen Stadt
Hat mich ein Mädchen lieb,
Sie ſchickt mir alle Morgen
Ein'n Kaffee und ein'n Brief.

Den Brief hab' ich erhalten,
— Den Kaffee aber nicht —
Darinnen ſteht geſchrieben :
Der Winter iſt vor der Thür.

Der Winter iſt gekommen,
Die Meiſter werden ſtolz,
Sie ſprechen zum Geſellen :
„Geh 'naus und ſpalt' mir Holz!

„Spalt's aber nicht zu groß,
Spalt's aber nicht zu klein;
So kannſt du dieſen Winter
Mein beſter Geſelle ſein!“

Das Frühjahr iſt gekommen,
Der Geſelle der wird friſch;
Er greift zum Stock und Ränzel
Und tritt vor's Meiſters Tiſch.

„„Ach Meiſter! lieber Meiſter!
Jetzt kömmt die Wanderzeit,
Ihr habt mich dieſen Winter
Geplagt und ſchlecht geſpeist.““

„Geſelle, willſt du bleiben,
Zehn Gulden leih' ich dir;
Die Hälfte gibſt mir wieder,
Die andre ſchenk' ich dir.“

„„Wär ich ein Prinz geboren,
So zög' ich in das Feld,
Trompeter ließ ich blaſen
Dem König für ſein Geld.““

Die Herrenſtube.

Die Zeit iſt noch nicht ferne,
Noch keine ſechzig Jahr',
Als noch in der Laterne
Gar heitres Leben war.

Denn da vereint' ſich gerne
Der Meiſterſänger Schaar,
Da ſtrahlte die Laterne
Gar hell und wunderbar.

Da ſaßen die letzten Glieder
Der wackern Sängerzunft,
Da klangen närriſche Lieder
Und Lieder voll Vernunft.

Da ward der Abend gefeiert
Mit Spiel und goldnem Trank,
Da wurde geharft und geleiert
Manch Liedlein und luſtiger Schwank.

Es ſangen die biedern Dichter
In traulicher Brüderlichkeit,
Wie leuchteten ihre Geſichter
Vom Glanze verſunkener Zeit!

Da ſchmolz manch keckem Geſellen
Die ſtarre Tabulatur
Zu mancher fröhlichen, hellen
Lebendigen Klangfigur.

Es leuchtete die Laterne
Weit in die Nacht hinaus,
Die Leute lauſchten ſo gerne
Hinauf nach dem Sängerhaus. —

— Kein einziges jener Lichter
Strahlt jetzt mehr aus der Latern',
Und ſeine letzten Dichter
Sind längſt entſchlafen im Herrn.

August Schnezler.

Koſtſpielige Gaſtfreundſchaft.

Das Kloſter St. Johannis „zum grünen Wörd“ genannt,
Dem Kaiſer Max, dem Erſten, war es gar wohl bekannt.

Denn wenn in Staatsgeſchäften er oft nach Straßburg kam,
Er in dem reichen Kloſter gern ſeine Herberg nahm.

Da ward in Hüll' und Fülle gelebt und bankettirt,
Gold, Silber und Juwelen dem Kaiſer präſentirt.

Drum lud er bei den Pfäfflein ſich auch ſo gern zu Gaſt,
So theure Gäſte fielen dem Kloſter bald zur Laſt.

Der Säckelbruder heimlich bei Geiler ſich drob beſchwert:
„Bald haben die Hofviſiten den Kloſterſchatz geleert!“

Da ſprach der Kaiſersberger und lächelte gar ſchlau:
„„Warum iſt euer Kloſter ein ſolcher Fürſtenbau?

„„Wenn ihr wie arme Brüder es hättet auferbaut,
Der Kaiſer und ſein Gefolge hätt' es nie angeſchaut.

„„Nun ſeid ihr ſelbſt dran ſchuldig durch eure Fürſtenpracht,
Wenn euch der Kaiſer huldvoll ſo theure Beſuche macht!““

August Schnezler.

Gutenberg

im St. Arbogaſtkloſter, bei Straßburg.

Es wandelt in des Kloſtergartens Räumen
Mit ſtillem Sinnen hin ein bleicher Mann,
Blickt mit bewegter Bruſt aus bangen Träumen
Lichtſuchend oft empor zum Sternenplan.

Fern von dem Heimatlande, ein Verbannter,
Im Ringen, im Entſagen früh geübt,
Steht er allein, ein Dulder, ein Verkannter,
Dem ſchwarz und ſchwärzer ſich das Leben trübt.

Nicht iſt's der Heimwehſchmerz allein der glühet,
Der ihm mit wilder Flamm' vom Herzen zehrt:
Es iſt ein heimlich Sehnen das ihn ziehet,
Ein Weltgedanke der den Geiſt durchfährt.

Brich nicht, du Herz in welchem Gott ſich reget!
Brich nicht, du Träger eines Heiligthums!
Du Rüſtzeug das der Herr mit Ruthen ſchläget,
Damit es tüchtig ſei des höchſten Ruhms!

Brich nicht Gefäß in dem das Licht ſoll flammen,
Das Licht das leuchtet in die Geiſtesnacht!
Brich nicht, du Wächter, brich noch nicht zuſammen!
Bald tönt dein Ruf: Ihr Schläfer, auf! erwacht!

Und mächtig, als ob Himmelsſtimmen riefen,
Durchbebt's laut mahnend alſo ihm die Bruſt,
Und aus des Geiſts geheimnißvollen Tiefen
Wie Wetterſtrahl durchzückt ihn hohe Luſt.

Zur Werkſtatt ſtürzet er; die Lampe zücket,
Im Tiegel fluthet der metall'ne Brei;
Gluthrothen Angeſichts, der Erd' entrücket,
Nimmt er in Haſt heraus das flüß'ge Blei.

Und ſchnell in Stäbchen drückt er's, gräbt und ſchneidet,
Mit Jubellaut die erſten Zeichen drein;
Vom rohen Stoff ſich das Gebilde ſcheidet,
Und „Licht! Licht!“ ruft er, „ſoll es ewig ſein!“

Die Kniee wanken, betend ſinkt er nieder:
„O Dank ſei Dir, Du treuer Weltenhort!
Von Land zu Land hall' es gewaltig wieder:
Licht! ewig Licht!... Unſterblichkeit dem Wort!“

Auguſt Stöber.

Konrad Sahſpach.

Es lebte einſt ein Drechslermeiſter
Zu Straßburg in der Krämergaß,
Geſchickt und klug, ein Weitgereister,
Verſtand ſein edles Handwerk baß.
Herr Konrad Sahſpach hieß der Mann
Von dem ich dieſes rühmen kann.

Ein's Tages in die Werkelſtätte
Ein ernſter, hoher Fremdling tritt:
„Grüß Gott Euch, Meiſter! Hört, ich hätte
An eure Kunſt jetzt eine Bitt';
Hab mir was Neues ausgedacht,
Will's Gott, ſo wird's zu Stand gebracht!"

„„Schön, edler Herr! Was ſoll es geben?""
Entgegnet ihm der Meiſter drauf.
„Hier bringe ich die Zeichnung eben,"
Spricht er, und rollt ſie vor ihm auf —
„Da ſeht Ihr was ich möchte han,
Mit einer ſtarken Schraube dran."

„„Hat faſt das Ausſehn einer Trotte!""
So Konrad Sahſpach lächelnd ſpricht —
„Schweigt, Meiſter, ſchweiget! bitterm Spotte
Laßt Raum in euerm Herzen nicht;

Was Großes gibt's, Ihr ſollt ſchon ſehn,
Das immerdar wird fortbeſtehn!

„Wohl mögt Ihr's eine Trotte ſchelten,
Doch eine Trotte ſondrer Art;
Sie wird als theures Gut einſt gelten,
Denn Wunder ſind ihr aufbewahrt;
Viel höh're Kraft als Traubengeiſt
Von dieſer Trotte leuchtend fleußt!

„Durch ſie wird Gott ſein Wort verbreiten,
Der Wahrheit ewig-reinen Quell,
Der Hölle Macht und Liſt beſtreiten
Und Tage ſchaffen klar und hell.
Der Wahn, der Aberglaube ſinkt
Sobald das Licht am Himmel blinkt!“

Voll Ehrfurcht ſtaunt der Drechslermeiſter
Den fremden, hohen Kunden an:
„„Steht Ihr im Bund der guten Geiſter,
Und habt von ihnen Macht empfahn?
O lieber Herr, die Arbeit neu
Schaff' ich, fürwahr, nicht ohne Scheu!“ —

Und bald die erſte Drucker-Preſſe
Durch eines Drechslers Kunſt entſtand;
Daß man des Meiſters nicht vergeſſe
Hab ich den Namen ſein genannt.
Längſt kennt die Menſchheit nah und fern,
Hans Gutenberg, den fremden Herrn.

Daniel Hirtz.

Der Hans im Schnockeloch.

Der Hans im Schnockeloch hett Alles was er will!
Unn was er hett, diß will er nitt,
Unn was er will, diß hett er nitt.
Der Hans im Schnockeloch hett Alles was er will!

Er iſch e richer Bur, unn 's gfallt em nimm ſin Hus;
Abrißе loßt er ſin Gebei,
Unn ſtellt ſich funkelnauelnei
E Hus mit Schir unn Stall an's Gallebriechel nus.

Unn in der erſte Nacht, uff einmol ruft's: Firio!
Sin Hus verbrennt, unn d'Stallung mit —
Unn was er will, diß hett er nitt.
Jez leit ſin neier Beau — e Kohlehuffe — do.

Er hett e ſufri Frau, getreu in Glück unn Nod,
Rechtſchaffe, ſo wie's weni gitt:
Doch was er hett, diß will er nitt —
Er loßt ſie ſitze dheim, bis ſie ſich grämt ze Dod.

Jez bli't em noch ſin Guet. Was macht er? Schla uff Schla
Verkauft er Alles, Matt unn Feld,
Unn macht ſin ganzi Hab ze Geld,
Unn ſetzt ſich uff e Schiff for nooch Amerika.

Was gſchicht? e Sturm bricht los; unn in der letſchde Nod
Küm ſchwimmt er ſelbſt an's Ufer noch;
Kummt bettelarm in's Schnockeloch,
Unn ſchafft als Burekneht bedrüebt um's däjli Brod.

Unn ze Sank-Galle druß, dort hett er jezt ſin Grab:
Unn was er hett, diß mueß er han,
Unn was er will, er kann's nitt han —
Drum leb zefridde doch mit Gott unn diner Hab!

Adolf Stöber.

Kaiser Heinrich II, der Heilige.

Noch erhob zum Himmelblau
Sich mit Thürmlein und mit Bogen
Nicht des Münsters Wunderbau,
Da gen Straßburg kam gezogen
Kaiser Heinerich von Baiern.

In der Kirche schlicht und klein
Funkeln doch geweihte Kerzen,
Und den Kaiser treibt's hinein,
Daß mit Andacht er von Herzen
Huld'ge Gott dem höchsten Herrscher.

Vor den Altar tritt er gleich,
Läßt sich einsam betend nieder;
Aus dem Chore voll und reich
Strömen wogend heil'ge Lieder;
Alle Chorherrn sind versammelt.

— Und es schweigt der fromme Sang,
Nach und nach die Glaub'gen schwinden.
Heinrich kniet und betet lang,
Kann sich nicht zur Erde finden;
Wandelt oben in den Himmeln.

Endlich hebt er ſich und hell
Ihm die Augen beide leuchten;
Jede Sünde will er ſchnell
Einem Chorherrn treulich beichten,
Und empfahn der Kirche Segen.

Drauf er ſpricht: „In eure Reih'n,
Laßt mich, heil'ge Väter, treten,
Will dem Gottesſohn mich weih'n;
Am Altare knie'n und beten,
Und des Heiles Wort verkünden!“

Seine Diener ängſtlich nah'n:
„Herr, was ſoll dem Reiche werden
Nimmſt du ſein Dich nimmer an?
Uns zum Heile hat auf Erden
Gottes Gnade Dich gegeben!

Doch der Kaiſer ruft empor
Schon den Eid der Prieſtertreue,
Dringt zum Biſchof ein in's Chor,
Bietet ſich zur heil'gen Weihe,
Wirft den Erdenpurpur nieder.

Heiß umfängt ihn Werinchar,
Läßt ihn glaubig ſich verneigen
An dem lichten Fronaltar.
Alle ſtehn in bangem Schweigen
Und der Biſchof ſpricht zum Kaiſer:

„Sohn, wohlan, Gehorſam nur
Leihet Dir die Prieſterwürde,
Du gelobſt mit heil'gem Schwur
Stets zu tragen ſeine Bürde
Und zu thun des Herrn Befehle!

„Prieſter ſei'ſt Du Gott dem Herrn,
Doch dein Altar ſteh' im Reiche;
Leucht' ihm dort, ſein heller Stern,
Daß es nimmer von ihm weiche,
Treuer ſtets an ihm nur hange!

„Und des deutſchen Reiches Kron'
Schmücke noch dein Haupt auf Erden;
Einſt vor Gottes Gnadenthron,
Wird Dir die des Himmels werden
Und uns ſollſt Du Heil'ger heißen!“

August Stöber.

Erwin von Steinbach.

Wer mag der ſtille Knabe ſein?
Er flieht die Spiele der Genoſſen,
Und weilt am liebſten ganz allein,
Tief im Gebirge, waldumſchloſſen;
Am Quellenufer hingeſtreckt,
Wo niemand ſeine Träume weckt,
Von Fels und Bäumen rings umgeben,
Dort iſt ihm wohl, dort iſt ſein Leben.

Er baut aus Kieſeln, Rinden, Gras,
Sich kleine Kirchen und Kapellen
Mit Kunſtgefühl und ſicherm Maß;
Die wundervollſten Bilder ſchwellen
Sein glühend Herz; wohin er ſchaut
Sieht Alles er ſo ſchön gebaut,
Den dunklen Hain, die kühle Grotte
Weiht er zu Tempeln ſeinem Gotte.

Die Buchenwölbung zieht ihn an,
Die Tannen ſo darüber ſteigen,
Der Epheu, der ſich rankt hinan,
Der Himmel zwiſchen grünen Zweigen,

Die Felsen buschig oder schroff,
Die Blumen — Alles gibt ihm Stoff,
Da zeichnet er auf Schieferplättchen
Die Formen bis auf's kleinste Blättchen.

Einst schlief am schwülen Sommertag
Er in des Forstes kühler Tiefe,
Ihm war's, als er im Traume lag,
Wie wenn man ihn beim Namen riefe;
Und sieh! vor einer Felsenwand
Ein Greis in Silberlocken stand,
Die Sonne war schon tief gesunken,
Der ganze Wald voll grüner Funken.

Der Alte ruft: „Steh' auf, mein Sohn!
Wagst du mit mir herabzusteigen,
Will ich zu deines Fleißes Lohn
Dir wunderbare Dinge zeigen;
Du kennst das obre Bauwerk nur,
Doch nicht das innre der Natur,
Nicht die Palläste, deren Quadern
Entströmen alle Lebensadern.“

Keck folgt der Knabe dem Geheiß,
Die Wißbegier läßt ihn nicht zagen,
Und plötzlich theilt sich, wo der Greis
Mit seinem Stabe hingeschlagen,
Mit einem Riss' die Felsenwand,
Und beide gehen Hand in Hand
Durch vielverschlungne Gänge schweigend,
Viel hundert Stufen niedersteigend,

Da zeigen Wunder überall
Sich dem erſtaunten Blick des Knaben,
Er ſieht, wie Pfeiler von Kriſtall
Und von Granit geformt ſich haben;
Nach innerem Geſetz genau
Entwickelt jeder Erdenbau,
Die Säulen, Wölbungen und Bogen
Von feſter Meiſterhand gezogen.

Kein leeres Bild der Phantaſie
Nur einem eitlen Zwecke fröhnend,
Nein, jede Form voll Harmonie
Mit anderen zuſammentönend;
So muß auch ein Gebild aus Stein
Zuvor im Geiſt gewachſen ſein,
Bevor der Meiſter es kann wagen
In Wirklichkeit zu übertragen.

Auf einmal ſpaltet eine Wand
Sich vor des Greiſen Zauberſtabe,
Auf einem grünen Platze ſtand
Im freien Sonnenlicht der Knabe,
Und hoch hinauf im dunklen Blau
Hebt ſich vor ihm ein Rieſenbau,
Mit tauſendfacher Zierde blendend,
Sich in zwei Pyramiden endend.

Es war ein Bau, der ſehnſuchtsvoll
Die Arme zu dem Himmel ſtreckte,
Und ſeiner Glocken Klang erſcholl,
Daß er die tiefſte Sehnſucht weckte;

Es war ein ſteingewordner Baum,
Mit ungeheurem Schattenraum,
Ein Schiff, deß Maſten nimmer wanken,
Durchwirkt mit Laub und Roſenranken.

Die beiden Wandrer treten ein,
Vom heiligſten Gefühl durchfloſſen,
Ein bunter Farbendämmerſchein
Hat durch die Hallen ſich ergoſſen;
Die Heil'genbilder rings umher
Getauchet in ein Roſenmeer,
Vom Regenbogenglanz umwoben,
Der Dulder an dem Kreuze droben.

Der fromme Knabe ſinkt auf's Knie,
Von Himmelsahnungen durchzücket,
Und ſpricht: „Nein, ruhen will ich nie,
Bis einſt ein ſolcher Dom mir glücket!“
Der Alte ruft: „Leb' wohl Erwin!
Und was dir hier im Bild erſchien,
Wirſt du bald wieder neu gebähren,
Und ewig dich dadurch verklären!“

Und an der alten Stelle ſieht
Der Knabe ſich im Walde wieder,
Durch's heimlich flüſternde Gebiet
Ziehn wieder Nachtigallenlieder;
Und Erwin trägt nun ſelig fort
Den Traum mit ſich von Ort zu Ort,
Beſucht viel Meiſter in der Ferne,
Daß er die ganze Baukunſt lerne. —

Es wölbt der Rieſendom ſich jetzt
Längſt über unſers Erwin's Grabe;
Solch' Denkmal hat der Mann geſetzt
Dem was im Traume ſah der Knabe!....
Heil dir, o Straßburg! deſſen Ruhm
Stets blüht in dieſem Heiligthum!
Heil dir, o Land, aus deſſen Schooße
Hervorgegangen iſt der Große!

August Schnezler.

Der Thurmbau des Münsters.

Laß, o Herr! das Werk der Zeiten,
Das dein Hauch hat angereget,
Heut' durch meinen Mund ausdeuten!
Großes Wort sich schwer beweget;
Schwer und langsam, wie die Steine,
Die aus rauhem Fels gespalten,
Sich erheben zum Vereine,
Und den hohen Thurm gestalten.

Gott erschuf am zweiten Tage,
Der vom Wasser schied die Erde,
Zeugen dieser heil'gen Sage,
Felsen, sich zum Opferherde.
Erwin sah die heil'gen Zeugen
Drüben harrend an dem Rheine,
Und im Geiste ward ihm eigen,
Was ein jeder sag' und meine:

Wie sie alle Ihm gebieten,
Daß er sie hinüberführe,
Daß sie heil'gen Dienst behüten,
Daß die heil'ge Kunst sie ziere,

Daß aus felſenfeſtem Kerne
Sich erbaue Gottes Kirche;
Darum treiben Gottes Sterne
Goldne Adern durchs Gebirge.

Seht in dieſem Goldgewinne,
Den ſie zu dem Rheine ſenden,
Regen ſie der Menſchen Sinne,
Wirken ſie in fleiß'gen Händen,
Daß ſie große Gaben ſchenken
Zu der großen Münſterkirche,
Die der Erwin will erdenken
Aus den Felſen im Gebirge.

Erwin reißt mit ſchnellem Bleie
Viele Pläne zu dem Baue,
Doch es fehlt die rechte Weihe,
Daß er auch das Rechte ſchaue.
Zu der Wildniß jener Berge
Dringt er in Verzweiflung weiter,
Klagt, daß Wahrheit ſich verberge
Auf des Schönen Himmelsleiter.

Betend kommt er ſo zur Kirche,
Die der erſte Chriſt erbaute
In dem wildeſten Gebirge,
Daß er ſeinen Herren ſchaute;
Sieht ein zierlich Bild des Stalles,
Wo der Herr einſt ward geboren,
Und das geht ihm über alles,
Und er hat es gleich erkoren.

Die Kapell' aus Stabgeflechten
Iſt mit Blumen reich verzieret,
Und was And're bilden möchten,
Dieſem Plan der Preis gebühret!
Nein, kein Tempel alter Zeiten
Kann entzücken, wie die Hütte.
Soll ſich Dauerndes bereiten,
Steigt es nur aus frommer Sitte.

Wo die Krippe einſt geſtanden,
Iſt der Altar aufgerichtet:
Wo das Kind die Hirten fanden,
Hat der Morgen ihn umlichtet;
Und zwei Thürme, wo der Tauben
Keuſchgetrennte Liebe wohnet,
Sich erheben, wie der Glauben,
Der im Geiſt hoch oben thronet.

Unſer guter Meiſter ſinnet,
Daß der Bau im Stein ſich gründet,
Biſchof Konrads Herz gewinnet,
Und der Bau wird weit verkündet.
Und Vergebung aller Sünden
Wird zu dieſem Bau verliehen,
Jedem, der ſich da wird finden
Treu und muthig im Bemühen.

Biſchof Konrad, wohl berathen,
Kommt mit heil'gem Oel und Weine,
Mit dem Stabe, mit dem Spaten,
Legt geſchickt die Gründungsſteine.

Ringsum ſtehn die Arbeitsleute,
Alle Geiſtlichen des Landes,
Alle Zünfte graben heute,
Selbſt die Herren edeln Standes.

Als die Weihung iſt vollendet,
Tritt der Biſchof ſtill zurücke;
Doch ein Streit hat bald geſchändet
Dieſer Sonne Gnadenblicke.
Wohl mit Recht iſt lang verkündet,
Daß der Teufel ſich beſtelle,
Wo die Kirche wird gegründet,
Seinem Dienſte die Kapelle.

Eh' der Biſchof ſie kann trennen,
Iſt ein Kampf da ausgebrochen:
Brüder wild im Kampf entbrennen,
Und der eine iſt erſtochen.
„Wer hat dieſen Streit entzündet?“
Ruft der Biſchof mit Entſetzen;
„Neu ſei dieſer Bau begründet,
Nicht mit Blut dürft ihr ihn netzen!“

Und es ſprach der Mordgeſelle:
„Wo dein heil'ger Arm gegraben,
Von der lieben Gnadenſtelle
Stieß er mich wie einen Knaben!
Weiß, ich hab' den Tod verdienet,
Daß ich Bruderblut vergoſſen;
Doch es ſei die Welt verſühnet,
Ihr zum Heil ſei es gefloſſen.

„Wißt, es fließen hier im Grunde
Zwei verſteckte böſe Quellen:
Stopft ihr nicht die Doppelwunde,
Werdet ihr den Thurm nicht ſtellen,
Ganz umſonſt ſind hier die Pfähle,
Steine, Mörtel ganz vergebens,
Wenn ich's nicht zum Grab erwähle
In der Fülle meines Lebens.

„Eine Quelle will ich haben
Mit des armen Bruders Leiche,
Und ein Grab mir ſelber graben,
Daß das Waſſer ſchaudernd weiche.
Dann erſt iſt der Thurm gegründet,
Und das Waſſer iſt bezwungen,
Und die Säulen, hoch verbündet,
Sind vom Sumpfe nicht verſchlungen.

„Eilet euch, ihr ſtarken Hände,
Daß ihr euer Grab vollendet!
Weh, ihr glüht wie Feuerbrände:
Erde reinigt, was ſie ſchändet.
Seid begrüßt, ihr Rein'gungsquellen!
Schaudert nicht vor mir zurücke.
Ich umſpanne eure Wellen,
Bin des Heiles feſte Brücke.“

Und der Biſchof ſieht zum Heile
Hier das Unheil ausgedeutet;
Viele Schuh tief grub in Eile
Dieſer Mörder, und erſtreitet

Sich ein Grab in tiefen Quellen,
Die dem Meister sich verbargen:
Sicher kann er Mauern stellen
Auf den Leichnam dieses Argen.

Achim von Arnim.

Digitized by Google

Digitized by Google

Erwins Tod.

Es war im Februare
Ein ſonniglauer Tag,
Auf ſtiller Krankenſtätte
Der greiſe Erwin lag.

„Sabina, liebe Tochter,
Führ' mich an's Fenſter hin,
Dort ſeh' im Abendglanze
Mein Münſter ich erblühn.

„Gar wunderſame Wonne
Gibt doch ſein Anblick mir,
Gar wunderſame Wehmuth
Zerdrückt das Herze ſchier.

„Mein Werk! da liegts vergoldet
Im letzten Sonnenſchein,
Ach Gott, ich darf's nicht heben
Hoch in die Luft hinein.

„Sieh' Tochter, wie die Roſe
Zu mir herüberſchaut,
So funkelnd wie das Auge
Der heißgeliebten Braut.

„Geheime Wonnegrüße
Entſprühn dem Liebesaug',
Als ſollte drin verwehen
Nun meines Lebens Hauch.

„Ihr brüderlichen Thürme,
Mir däucht's, ihr ſteiget auf —
Empor und immer höher
Im kühnen Siegeslauf!

„Wie ſchaut ihr aus dem Himmel
In der Verklärung Schein!....
Ach, bald zu euern Füßen
Wird meine Ruhſtätt' ſein.“

Der Meiſter hat's geſprochen,
Da ſank zurück er todt,
Und feuriger erglühte
Der Bau im Abendroth.

Guſtav Mühl.

Erwins Grab.

Der Himmel ſchleudert Blitze
Alljährlich zorneswild
Herab auf die Münſterſpitze
Und ſtürzte von ſeinem Sitze
Manch altes Heil'genbild.

Die Racheſtrahlen galten
Dem glaubenloſen Geſchlecht:
Zu erben den Thurm, den alten,
Zu ſchau'n die frommen Geſtalten,
Verlor es längſt das Recht.

Geſchreckt von ſolchen Gefahren,
Iſt Erwin plötzlich erwacht,
Er iſt, ſein Werk zu wahren,
Vom Schlummer aufgefahren
In ſeiner Sargesnacht.

Er fleht zum Thron der Gnaden
Um ſeinen heil'gen Thurm,
Er will der Sünde Schaden
Auf ſich alleine laden,
Auf ſich der Rache Sturm.

Der einſt ob ſeinem Gebäue
So manches Jahr gewacht,
Er will, der Vielgetreue,
Nun opfern ihm auf's Neue
Den Schlaf der Grabesnacht.

Den Himmel rührt ſein Flehen,
Auf's Neue gibt er Friſt,
Er läßt den Bau beſtehen:
Ob dran die Böſen erſehen,
Wo Heil und Leben iſt?

Und ſchonend jetzt am Dache
Der Blitz herunterſchlägt,
Erlöſchend im Gemache,
Wo müd' von langer Wache
Erwin ſich ſchlafen gelegt.

Adolf Stöber.

Johannistag 1439.

Das war am Sankt Johannistag
Im letzten Abendſchein,
Da that Hans Hülz den letzten Schlag
Am letzten Münſterſtein.

„Geſellen alle kommt herauf
Und faltet eure Händ'!
Es zuckt ein Hall hinan zum Knauf,
Hinab zum Fundament.“

Und unſichtbar in Andachtgluth
Knie'n tauſend Todte ſtumm,
Die in des Zeitſtroms raſcher Fluth
Gebaut am Heiligthum.

Der Meiſter aus der Todeshaft
Vor Allen iſt erwacht,
Erwin ſich aus dem Grabe rafft,
Zu ſchau'n des Werkes Pracht.

Der Leib wohl lang im Grabe ruht,
Doch ſchwebt der kühne Geiſt
Stets um den Bau in treuer Hut,
Daß nimmer er verwaist.

So ſchwebt er noch in alter Kraft
In unſre junge Zeit,
Und zeigt das Werk der Meiſterſchaft
In ew'ger Herrlichkeit.

August Stöber.

Das Uhrwerk im Münſter.

Kommſt du zum Portal herein,
Wo dich unſrer lieben Frauen
Bildniß grüßet, einſt in Stein
Von Sabina's Hand gehauen,
Sieh, da ſteht zur Rechten dir
Hoch ein Uhrwerk aufgerichtet,
Reich an wunderlicher Zier,
Doch ſein Schlag iſt längſt vernichtet.

Wie ein Grabmal ſteht es ſtumm,
Längſt verſchollen alle Glocken
Und kein Zeiger dreht ſich um,
Und die Räder ſind im Stocken.
Höre was ein Chronikbuch
Von dem alten Werk berichtet,
Wie ein längſt geſprochner Fluch
Schwer an ihm den Undank richtet.

Iſaac Habrecht hieß der Greis,
Der das Uhrwerk ausgeſonnen,
Und mit frommem Sinn und Fleiß
Hat er ſeinen Bau begonnen,

Sich gemühet Tag und Nacht,
Bis vollendet das Gebäude
Stand in seiner vollen Pracht
Aller Christenheit zur Freude.

Unten ist ein Pelikan
Mit dem Himmelsball zu sehen,
Mond und Sonne sah man dran
Täglich auf und untergehen.
Drüben ein Kalender hängt,
Rechts Apoll sich nieder neigte,
Daß er mit dem Pfeil gesenkt
Jeden Tag des Jahres zeigte.

Und darüber wohlgereiht
Schau'n die sieben Götter nieder,
Jeder wartend, bis die Zeit
Ihn berief zu herrschen wieder:
Kam sein Tag gebietend dann
Sah man ihn znvörderst ragen,
Wie er lenkt ein Thiergespann
Auf dem schmucken Siegeswagen.

Und ein Rad steht oben dran,
Sacht umschwingend vier Gestalten,
Kind und Jüngling, einen Mann
Und zuletzt noch einen Alten.
Auf und abwärts Nacht und Tag
Gieng ein Jeder seine Strecken,
Jeden Viertelstundenschlag
Schlagend auf ein Cymbelbecken.

Drüben hängt ein Glöckchen frei,
Das die Stunden ſchlagen ſollte!
War ein Viertel kaum vorbei,
Kam der Tod, der läuten wollte,
Doch hervor trat Jeſus Chriſt,
Und befahl dem Tod zu fliehen,
Erſt wann voll der Stunde Friſt,
Ließ er ihn am Strange ziehen.

Und zu oberſt unterm Dach
War ein Glockenſpiel zu preiſen,
Kirchenlieder mannichfach
Spielt' es auf in alten Weiſen.
So mit frommer Kunſt vollbracht,
Aller Chriſtenheit zur Freude,
Stand in ſeiner vollen Pracht
Iſaac Habrechts Uhrgebäude.

Aber links dort, conterfeit
Siehſt du einen Alten ſtehen,
Der dem Werk einſt prophezeiht
Daß es bald muß untergehen.
Als man noch am Bauen war,
Kam er oft zur Morgenfrühe
Und mit Lächeln ſagt' er wahr,
Eitel ſei die ganze Mühe.

Einem Steinmetz fiel es bei,
Hier ſein Bildniß auszuhauen,
Daß er ſich im Conterfei
Ueberwieſen müſſe ſchauen;

Doch der Alte ſtand nicht lang,
War ſein Name ſchon gerochen,
Und des Werkes Untergang
Zeugte daß er wahrgeſprochen.

Einſt der Magiſtrat erfuhr:
Iſaac wandre bald in's Weite,
Daß er ſolche Münſteruhr
Andern Städten auch bereite;
Und ſie ſannen in's Gemein,
Zu verderben dieſen Greiſen:
Straßburg ſei der Ruhm allein
Solch ein Prachtwerk aufzuweiſen.

Und beſchloſſen wird ſogleich,
Ihm die Augen auszuſtechen;
Iſaac vor Entſetzen bleich,
Hört ſein grauſam Urtheil ſprechen,
Doch ſich faſſend fleht er nur,
Ach! noch einmal möcht' er gehen
Und an ſeiner Münſteruhr,
Was zu beſſern ſei, beſehen.

Seine Bitte ward erhört,
Drinnen ſaß er eine Weile
Schaffend ſtill und ungeſtört
Mit der Zange, mit der Feile.
Als er fertig, vor dem Rath
Ward das Aug' ihm ausgeſtochen;
Aber dieſe Gräuelthat
Hatt' er ſelber ſchon gerochen.

Denn am ſelben Tag, entſpannt,
Sprang im Uhrwerk jede Feder,
Und des Meiſters Rächerhand
Bracht' in Stocken alle Räder.
Und ſo ſtehet heut der Bau,
Noch zerrüttet, aufgerichtet,
Als ein Warnungsmal zur Schau,
Wie der Undank wird gerichtet.

Mancher Künſtler hat's verſucht,
Aber keinem will's gelingen,
Was der Meiſter hat verflucht
Wieder neu in Schwung zu bringen.
Und im Volk die Sage geht:
Jenes alte, tück'ſche Weſen,
Jener Untergangsprophet
Sei der Böſe ſelbſt geweſen.

Er mit Höllenkünſten hat
Alles Unglück angeſtiftet,
Hat das Herz dem Magiſtrat
Ganz verblendet und vergiftet,
Hat den Meiſter auch bethört,
Daß in jäher Rachbegierde
Er mit eigner Hand zerſtört
Seines Werkes hohe Zierde.

Er mit ſeinem Zauberfluch
Weiß den Künſtler zu berücken,
Daß ein jeder Bauverſuch
An dem Uhrwerk muß mißglücken.

Und wenn fromme Chriſten ſtehn
Trauernd vor dem Uhrgebäude,
Kann man oft den Alten ſehn
Lächeln voller Schadenfreude.

Adolf Stöber.

Das Uhrwerk im Münſter.

Man ſpricht von ſieben Schläfern die ſchliefen ſieben Jahr,
Dazu noch ſiebenhundert und ſiebenzig fürwahr; —
Doch endlich eines Morgens brach auf ihr Augenlicht,
Sie ſtrichen die dunkeln Locken von ihrem Angeſicht.
— Ich mein', du altes Leben, du bilderreicher Bau,
Hätt'ſt auch genug geſchlafen, Jahrhunderten zur Schau.
Will dich kein Meiſter löſen vom tiefen Todesſchlaf,
Hieß Ewigkeit der Schwertſtreich der dir zu Herzen traf?
Ich mein' die zwölf Apoſtel, die hätten, uns zum Hort,
Auf den erſtorbnen Lippen manch ein Erlöſungswort;
Der Löwe hätt' zu brüllen von ſeinem heil'gen Zorn,
Streift' Einer ihm die Spinnweb' vom offnen Rachen vorn.
Den Hahn vor Allem wecket, er iſt zum Schein nur todt,
Hell möcht' er kräh'n und künden ein neues Morgenroth.

August Stöber.

Johannes Geiler von Kaisersberg.

Im weiten Münsterdome liegt
Wohl manch ein frommes Herz,
Das tief in dunkle Gruft geschmiegt,
Ausschläft den Erdenschmerz.
Und wogt von oben Orgelschall
Von Säul' zu Säul' im Wiederhall,
So schweigt in seligem Vereine
Die stille Todtengemeine.

Doch immer zu der Kanzel lenkt
Geheimer Drang mich fort:
Da liegt, in kalten Stein versenkt,
Ein starker Lichtshort!
Deß kühnberedter Sehermund
That schön'rer Tage Schimmer kund,
Ließ hell die mächt'gen Hallen
Von Gottesworten erschallen.

Der Doktor Kaisersberger schlaft
Da unten still und tief,
Der oft mit ernster Rede Kraft
Vom Schlaf die Geister rief:

Denn trüber Sinn mit ſtarrem Band
Sich noch um alle Geiſter wand,
Thät ſie gefangen halten
Mit hölliſchen Truggeſtalten.

Es ſammelt ſich von nah' und fern'
Der Glaub'gen dichter Chor,
Dem Auserkohrenen des Herrn
Lauſcht gerne Herz und Ohr:
Denn was er ſprach, ein Jeder fund
Tief in der eig'nen Seele Grund,
Und bald mit Spott, mit Strenge,
Straft er des Volkes Menge.

Oft unter ſeiner Hörer Zahl,
In ſchmuckem Hofverein,
Fand ſich, in goldner Krone Strahl,
Herr Max, der Kaiſer, ein;
Der, wenn er in die Reichsſtadt kam,
Erbaut und labt ſich wonneſam,
Des theuern Mannes Lehren
Mit frommem Sinne zu hören.

Der Geiler dann mit kühnem Wort
Tritt als ein Seher vor;
Ihm iſt erwünſcht, an ſolchem Ort,
Solch' lauſchend Fürſtenohr!
Nicht hemmet er der Rede Kraft,
Laut ſpricht er von der Geiſteshaft
In der die Welt gebunden,
Und blutet mit vielen Wunden.

Und in der Zukunft Tagen kreist,
Dann freudig auch sein Herz;
Er sieht den hohen Heldengeist,
Der stillen soll den Schmerz.
Laut ruft er's vor dem Kaiser aus:
„Versinken muß der Hölle Graus,
Bald Einer aus den Ketten
Kommt alles Volk zu retten!

„Es steigt, es steigt der helle Tag,
Sein Roth die Nacht durchbricht!
Kein Kaiser und kein Pabst vermag
Gen Gottes Wort und Licht!"
So rief's der theure Gottesmann.
Der Kaiser lächelnd saß und sann
Den Worten nach, die laut erklangen,
Und tief ihm in die Seele drangen.

— Der Doktor Kaisersberger ruht'
Im kalten Stein nicht lang':
Da schon des Lichtes Morgengluth
Nach allen Landen drang.
Auch in das Münster, auf sein Grab,
Fiel solch ein heit'rer Strahl herab....
Es mußt' in jenen Tagen
Sein Herz im Sarge wohl schlagen!

August Stöber.

Die Münstergnomen.

Hoch, über Kron und Rose braust
Mit wildem Fittig der Sturm;
Die Wetterwolke vorüberfaust
Und grüßt im Fluge den Thurm.

Und tief im Grund um Mitternacht
Da geht ein Singen auf,
Da fahren durch den dunkeln Schacht
Erdmännchen hinab und hinauf.

Sie schöpfen sich den reinsten Trank
Aus kristall'nem Münsterquell,
Sie fahren in Kupferschifflein blank
Durch's purpurne Wasser schnell.

Und brauset oben Sturmesflug,
Und tobt an der Felsenwand,
So hält der Zwerge Zauberspruch
Tief unten den Bau gebannt.

Sie hüten des Meisters stille Gruft
Allnächtlich im dunkeln Haus;
Und flattern am Tag durch blaue Luft,
Als Münsterschwalben, hinaus.

August Stöber.

Die Münsterrose.

1.

Von Weihrauchdüften ist durchhaucht
Die weite, stille Münsterhalle,
Da stehn in Dämmerung getaucht
Die grauen Heil'genbilder alle;
Und sieh — ein reicher Farbenschein
Ergießt sich in den Dom herein:
Die Strahlen quellen aus dem Schoose
Der bunten, blättervollen Rose.

Sie läßt ihr wunderbares Licht
In's düstre Chor hinuntergleiten —
O hehres Bild! wie mahnst du nicht
An alte, längst verklung'ne Zeiten!
Die Liebe klärte, frisch und jung,
Des Glaubens ernste Dämmerung,
Und Minneroſenschein durchglühte
Das fromme, selige Gemüthe.

2.

Draußen aus der dumpfen Schwüle,
Aus dem wirren Marktgewühle
Suchte meine Seele Ruh',
Und ich schritt der heil'gen Kühle
Dieser Münsterhallen zu.

Am Portale kühn erhoben
Hält die Rose lichtgewoben
Ihre Blätter himmelwärts;
Sonnig überstrahlt von oben,
Glüht ihr volles Blätterherz.

Aber, abgelöst vom Schoose
Dieser glanzerfüllten Rose,
Lag zerstückt ein gläsern Laub,
Und ich hob das farbenlose
Mir zu Füßen aus dem Staub.

Herz, dem Glas hast du geglichen!
Weil's vom Himmel abgewichen,
Liegt verdüstert dieses Laub;
Ach! dein Friede war verblichen,
Weil du hiengst am Erdenstaub.

Herz, o bleib' in steter Treue
Gottes reiner Himmelsbläue,
Wie die Rose, zugekehrt:
Selig glühst du bald auf's Neue,
Von des Himmels Licht verklärt.

Adolf Stöber.

Die vier ſteinernen Reiter.

Am Straßburger Münſter da prangen gar ſchön
Vier mächtige ſteinerne Reiter;
Sie ſitzen und reiten wohl in den Höh'n,
Und ſpornen und kommen nicht weiter.

Vier Kön'ge gewaltig die ſchauen herab
Mit ihren vier ſteinernen Kronen;
Sie nicken und winken mit ſteinernem Stab,
Von luftigen, windigen Thronen.

Doch einmal des Jahres, um Mitternacht,
Wenn's ſchweigt in den wogenden Gaſſen,
Wenn Alles ſchlafet, der Wächter nur wacht
Auf dem Thurm, allein und verlaſſen. —

Da ſchallts in den Lüften wie Schwerterklang,
Und klirrt wie mit Roß und mit Wagen;
Da tönt's aus dem ſteinernen Mund, wie Geſang,
Wie Lied aus vergangenen Tagen.

Und mächtige Streiter die kommen heran,
Und ſammeln ſich um die Gebieter;
Sie ſchlagen die Schilde, die Schwerter an,
Und kämpfen und neigen ſich wieder.

Und Neue kommen, und reiten heran,
Die hinter den Wolken gehalten.
Es jagen und brausen durch luftige Bahn,
Die eisernen grauen Gestalten.

So feiern sie lustig die Bundesnacht,
So grüßen sie froh die Gebieter;
Bis über den Bergen die Sonn' erwacht
Bis morgentlich schallen die Lieder.

Dann fliehn die Gestalten. Auf steinernen Höh'n
Stehn wieder die steinernen Reiter;
Sie glänzen im Sonnenlicht hell und schön,
Und spornen und kommen nicht weiter.

August Stöber.

Der Thurmwart.

In Straßburg prangt ein Münſter, der reicht wohl himmelan,
Der ſieht ſo trüb und finſter die ſchwarzen Wolken an,
Der ſieht ſo ſtill und traurig in's Weltgewühl herab,
Als blickt' ein Phönix ſchaurig hin auf ſein Flammengrab.

Und auf dem ſtolzen Recken ein ernſter Thurmwart wacht,
Der kennt des Sturmes Schrecken, der kennt die Wetternacht,
Der ward in hoher Kuppel gezeugt, gepflegt, beglückt,
Der hat von hoher Kuppel die Welt nur angeblickt.

Und wenn die Donnerworte aus fahlem Blitz entglüh'n,
Da tritt er vor die Pforte und ſieht mit Ruhe hin:
Und wird nicht trüb noch finſter, — er fleht zum Cherubim,
Und ſelbſt der alte Münſter fleht bebend ſtumm mit ihm.

So hat er lange Jahre im Rieſenbau verlebt,
So hat der Wunderbare, ein Engel, dort geſchwebt,
Hoch ob dem Weltgetümmel, ein Bitter in der Noth,
Ein Sterblicher im Himmel, ein Strahl im Morgenroth.

Die Stern' ſind ſeine Bibel, der Schnee iſt ſeine Blum',
Sein Dom der Thurmesgibel, das Horn ſein Heiligthum,
Die Luft iſt ihm das Liebchen, das ihn herzinnig küßt,
Sein Altar iſt das Stübchen, das ruhig ihn umſchließt.

Und als er einſtmals nächtig in tiefem Sinnen ſitzt,
Da iſt's ihm, als ob mächtig ein Wetter niederblitzt,
Und vor das Pförtlein tritt er, zagend und ungewiß,
Doch keine Brüſtung ſieht er, weil ſie der Sturm zerriß.

Urplötzlich wird es ſtille, die Lüfte werden mild,
Und aus der Wolkenhülle tritt ſanft des Mondes Bild.
Da iſt's ihm, als ob blühend ein Engelsbild er ſäh',
Ein Bild ſo ſchön und glühend, wie Nordlichtſchein im Schnee.

Ein zartes Mägdlein ſcheint es, die Arme ſilberrein,
So ſüße Thränen weint es, wie Thau im Roſenſchein,
Die Lippen ſind Rubinen von Lilienweiß umhaucht,
Die milden Wangen ſchienen in Abendroth getaucht.

Es hüllt ein ſeidner Schleier der Formen üpp'ge Gluth,
Der Locken goldnes Feuer am weichen Nacken ruht,
Die Arme ſcheinen winkend, und ſehnend blüht der Blick;
Und Lieb' und Wonne trinkend, lockt ihm das höchſte Glück.

Es faßt ein glühend Beben mit hundert Armen ihn,
Das Herz erfaßt ein Streben, ein Sehnen ſeinen Sinn.
Die Welten wollt' er laſſen, das Leben ſeiner Bruſt, —
Dürft' er nur ſie umfaſſen mit heißer Liebesluſt.

Aus ſtreckt er ſeine Arme, und jauchzt, und weint, und glüht;
Sie will er nur umarmen, zu der der Sinn ihn zieht;
Und wie er zu dem Wunder hin will im lichten Roth,
Da ſtürzt er dumpf hinunter in tauſendfachen Tod.

Dräxler-Manfred.

Münſterſage.

(Göthe.)

Am Münſterthurm, dem grauen,
Da ſieht man, groß und klein,
Viel Namen eingehauen,
Geduldig trägt's der Stein.

Einſt klomm die luft'gen Schnecken
Ein Muſenſohn heran;
Sah aus nach allen Ecken,
Hub dann zu meißeln an.

Von ſeinem Schlage knittern
Die hellen Funken auf:
Den Thurm durchfährt ein Zittern
Vom Grundſtein bis zum Knauf.

Da zuckt in ſeiner Grube
Erwin's, des Meiſters, Staub,
Da hallt die Glockenſtube,
Da rauſcht manch ſteinern Laub.

Im großen Bau ein Gähren,
Als wollt' er wunderbar
Aus ſeinem Stamm gebären
Was unvollendet war! —

Der Name war geſchrieben,
Von Wenigen gekannt;
Doch iſt er ſtehn geblieben
Und längſt mit Preis genannt.

Wer iſt noch, der ſich wundert,
Daß ihm der Thurm erdröhnt,
Dem nun ein halb Jahrhundert
Die Welt des Schönen tönt?

Ludwig Uhland.

Der Münſterſchatten.

Es ſank der Sonne Schein,
Da ſtreckte der Münſterſchatten
Lang hin ſich über die Matten,
Bis an den kühlen Rhein.

Da kam ein Reitersmann
Auf ſeinem Pferd zu fliegen;
Er iſt herabgeſtiegen,
Band's an die Weiden an.

Ein zweiter Reitersmann
Kam ſchnell herangeſprungen,
Hat ſich vom Pferd geſchwungen,
Band's an die Weiden an.

Gewappnet und geſchirrt,
Sie haben ſich gefodert,
Die Degen ſind entlodert,
Wie hat es da geklirrt!

Da denkt der Herr von Lein,
Er denkt's in ſeinem Herzen:
Wohl mit der Liebſten ſcherzen,
Das möchte beſſer ſein.

Es denkt der Herr von Loß
Ganz plötzlich an die Flaſchen,
Die er noch möchte naſchen
Auf ſeinem ſchönen Schloß.

So merkt der Herr von Lein,
Sie ſtänden auf der Matten
Im heiligen Münſterſchatten,
Und ſtellt das Fechten ein.

Der Herr von Loß meint ſchnell:
Das ſei ein arg Verbrechen,
Daß ſie ſich thäten ſtechen
Auf ſo geweihter Stell'!

Sagt drauf der Herr von Lein,
Er mein', es wäre beſſer,
Sie giengen auf ihre Schlöſſer
Und tränken kühlen Wein.

Sagt ſchnell der Herr von Loß,
Das ſei fürwahr verſtändig,
Und löſ'te gar behendig
Sein angebunden Roß.

Die Herrn von Lein und Loß
Das waren kluge Degen,
Sie giengen auf Gottes Wegen,
Die Herrn von Lein und Loß.

Karl·Candidus.

Der Wind hinter dem Münſter.

Der Wind der weht in Saus und Braus
Stets über den Münſterplan,
Durchwühlt der Mägdlein Locken kraus,
Bläst ihnen die Wangen an.
Nicht immer ſtrich der Geſelle
Mit dem Brummbaß über die Stelle;
War eine lange, gute Zeit,
Da regt er ſich nicht weit und breit.
— Dem Teufel, kündet die Sage,
Dem war's gar große Plage,
Daß nicht es hinderte ſeine Macht,
Als der Gottesbau in's Werk gebracht.
Einſt kommt er, ſchleicht ſich leiſe herbei,
Und ſpäht wo der Thurm zu fällen ſei;
Doch überall iſt er herrlich gefügt,
Und ſeine Liſt ihm nimmer genügt.
Da ruft er grollend den Wind zur Stelle,
Und es kommt in der Nacht, der brauſ'ge Geſelle.
„Hier bleib' mir ſtehn und warte fein!
Will erſt noch in die Kirche hinein
Will ſchau'n die Wunder alle
Die mir ſo trieben die Galle!“

Und huſch! durch ein Pförtlein wiſcht er hinein,
Der Wind harrt draußen ganz allein,
Pfeift derweilen ein luſtig Lied,
Doch endlich iſt er des Pfeifens müd',
Denn immer ſäumet der Teufel zu kommen,
Das mag dem Luftigen wenig frommen.
Erſt flüſtert er leis durch's Schlüſſelloch,
Dann übernimmt's ihn am Ende doch;
Da Herr Satanas immer nicht kommen will,
Fährt er brauſend dahin durch die nächtliche Still',
Stürmet und klirrt an die Fenſter wild,
Rüttelt manch' ſteinernen Heil'genbild;
Beginnt zu heulen und grimmig zu fluchen,
Und um den ganzen Bau ihn zu ſuchen.
Und weil er dort braust, noch zur heutigen Stunden,
So hat er den Teufel auch noch nicht gefunden.

August Stöber.

Das Münſter im letzten Abendroth.

Verdunkelt ſtehn die Dächer ſchon
In tiefem Schatten ganz;
Doch glüht noch um die Münſterkron'
Ein abendrother Glanz.

Wie ſtehſt du, niedre, kleine Welt,
Von aller Hoffnung blos,
Wann deines Lebens Sonne fällt,
So licht- und freudenlos.

Sieh' her, wie frommer Chriſtenmuth
Zum Sterben iſt bereit,
In ſeinen letzten Zügen ruht
Noch Himmelsheiterkeit!

Adolf Stöber.

Das Münſter in der Sternennacht.

Am Tage ſtehſt du ſtill und wie verdroſſen,
Die junge Welt dir um die Füße ſchwärmt.
Nur wenn vom Sternenlicht du ganz umfloſſen,
Verkünd'ſt du, was Jahrhunderte dich härmt.

Dann iſt dein Scheitel wunderſam umſchimmert,
Dann ſtehſt du, wie ein Seher, eingetaucht
In alter Zeiten Pracht, und ſo umflimmert,
Haſt du dein Klaglied in die Luft gehaucht.

Dann wird's auch hell dort über deinem Rheine;
Im fernen Süden iſt der Nacht entblüht
Das Freiburgmünſter, das im Silberſcheine
Dem einz'gen Freunde — dir, entgegenglüht.

Ihr haltet Zwieſprach dann, ihr tauſcht die Klagen
Des Heimweh's um die längſtvergang'ne Welt.
Propheten ſeid ihr, ſeht die Wunden ſchlagen,
Und wiſſet was das Heil gebunden hält.

August Stöber.

Münſterbeſchwörung.

Und wieder auf den hohen Zinnen
Steh' ich in heller-Sternennacht,
Und ſchau empor mit ernſtem Sinnen
An des verklärten Thurmes Pracht.

Da ſchwingt ſich, tief aus dem Geklüfte
Des Schwarzwalds ein Gebild hervor,
Und leuchtend rauſcht es durch die Lüfte,
Gehüllt in trüber Wolke Flor.

Ein weiter Schleier deckt die Gaſſen
Mit dichter, ſchwarzer Hülle ein,
Als wollt' er nicht der Erde laſſen
Des Himmels milden Silberſchein.

Und nur das Licht in tiefer Ferne,
Und nur den glanzumfloſſ'nen Thurm
Erblick ich noch, und alle Sterne
Sie kreiſen, wie bewegt vom Sturm.

Aus Sturm und Sternen donnert's nieder,
Es iſt genaht das Rieſenbild;
Und wie vom Hall verklung'ner Lieder,
So tönt's im Thurme bang' und wild:

„Wenn einſt der Geiſt der dich gegründet,
Du Tempelhaus, du Heimathaus.
Aus dieſes Landes Gauen ſchwindet,
Dann rege dich mit Sturmesgraus!

„Dann ſchüttle wild und immer wilder,
Vom wolk'gen Knauf, bis tief zum Grund,
Herab die alten Heldenbilder!
Thu' mahnend, deine Schrecken kund.

„Laß ſteigen von den hohen Roſſen
Die Reiter ab, auf luft'ger Bahn,
Daß ſie die mächtigen Genoſſen
Zum Streite führen friſch voran!

„Reiß' ab der Krone Steingeblätter,
Löſch' aus der Minneroſen Schein!
Die Heil'gen all', im Sturmeswetter,
Sie ſollen ſchließen ihren Reih'n!

„Sie ſollen wandeln durch die Straßen,
Und ſuchen alter Helden Gruft,
Die ſchlummern einſam und verlaſſen,
Viel Zeiten ſchon, in Berg und Kluft.

„Sie ſollen wecken alte Weiſen
Und alten deutſchen Liederton,
Der muß in hohen Worten kreiſen
Um den verlaſſ'nen Tempelthron!

„Dann öffne ſeinen ſchwarzen Rachen
Tief, meerestief, ein weiter Schlund
Und ſchling' hinein mit Welttags Krachen,
Die alte Zeit in ew'gen Grund!

„Und ſonnenhelle drauf ſoll's tagen
Um den verlaß'nen, öden Raum!
Kein Bild, kein Sängermund ſoll tragen,
Zur neuen Zeit, den alten Traum!“

— So hat's im Sturmesgraus gerufen;
Die Sterne glänzten wieder mild.
Im Silberlicht, auf hohen Stufen,
Stand manch' verklärtes Heldenbild.

August Stöber.

Topographiſche,
geſchichtliche
und literariſche
Anmerkungen.

Anmerkungen zu den elsäſſiſchen Sagen.

Das Rheinthal. S. 11.

(S. auch die Sagen vom Tännchel, S. 118 und dem Baſtberg bei Buchsweiler, S. 336).

Die Sage, daß das Rheinthal von Baſel bis nach Bingen, zwiſchen der Vogeſenwand und dem Schwarzwald, vor uralter Zeit ein unermeßlicher See geweſen, iſt beinahe allgemein anerkannt und ſehr verbreitet. Der Poeſie iſt ſie willkommen und die Geologie gibt dem Glauben Winke und Beweiſe aller Art. Beſonders eingewurzelt iſt dieſelbe zu Rappoltsweiler für die große Tännchel- oder Tännichelmauer, zu Gueberſweiher und Pfaffenheim, wo eine große Felſenkette ſich ſtarr hin bis zum Wallfahrtsort Schauenberg erſtreckt; auch der Männelſtein auf dem Odilienberg wird hier in Betracht gezogen. Da haben überall alte Leute von ihren Altvätern, und dieſe von den ihrigen, die Kunde von ſtarken Eiſenringen vernommen, die in die Felſen eingekittet waren und die man noch geſehn haben will: Ringe, an welchen einſt die Schifftaue befeſtigt wurden. Der ehrwür-

dige, in Kolmar verſtorbene Vater Metzger, Mitglied des Ober-Conſiſtoriums augsburgiſcher Confeſſion, beſaß einen Unterſuchungsakt, wo die Sache auf eine ganz gerichtliche Weiſe verhandelt wurde; Zeugen wurden abgehört, die beſtätigten entweder die Ringe ſelbſt geſehn, oder davon gehört zu haben. — S. Statistique générale du Haut-Rhin, par *A. Penot*. Mulh. 1831, p. 406. — Erwinia, zweiter Jahrgang, S. 372.

Vogeſus. S. 13.

Wasgau, Vogeſen, Waſſichin (das Auerochſengebirge), das Gebirge von deſſen öſtlichem Rücken, das Elſaß ſich hinzieht bis zu den Ufern des Rheins. Im ſechszehnten Jahrhunderte ſtand noch in Bergzabern ein römiſcher Altar mit der Inſchrift: Vosego.

Die elſäſſiſche Sage. S. 16.

Den Namen Elſaß bekam das Land im ſiebenten Jahrhundert von ſeinen Einwohnern, die den Namen Eliſazari erhalten hatten. Nach der angenommenen Erklärung heißt dieſes Wort Bewohner des Illgebietes (Ill, Ell, Alſa und Saſſen). Vielleicht wäre es auch in Eli — Sazari zu trennen, in welchem Fall es dann Landſaſſen von allerlei Herkunft bedeuten würde. S. Strobel, Vaterländiſche Geſchichte des Elſaſſes, Th. I, S. 9.

Die Schlacht bei Volkensberg. S. 21.

Volkensberg oder Folgenspurg iſt ein Dorf im Oberelſaß, Canton Hüningen, an der Straße von Baſel nach Mümpelgard. — Nach Andern fiel die Schlacht bei dem ehemaligen Frauenkloſter St. Apollinar vor. „Kaiſer Napoleon (précis des guerres de César. Paris, 1836, S. 35) ſetzt das Schlachtfeld in die Gegend von Belfort. Hr. Benner, in Modenheim, vermuthet, es ſeie der ſogenannte rothe Räder Hubel bei Mülhauſen.“ Strobel, a. a. O. Th. I, S. 34. Nach Cäſars Angabe war der Ort fünftauſend (oder einer andern Lesart zufolge fünfzigtauſend) Schritte vom Rhein entfernt.

Die Geisterheere. S. 25.

Mündlich und nach Petri: der Stadt Mülhausen Geschichten, 1624. „Den 29. Aprillens deß Jahrs 1506 hat mann im Nortweld „bey dem Jungenberg, einen gewaffneten gezeug, ohne haäupter, ganz „rot unnd auff hochen roßen reitend, unnd gegen demselben einen an„dern weißen heerzeug züechen gesehen, welcher jehnen angegrieffen, „geflüchtiget, unnd biß in die hart hinein verwolget hat, darinnen sie „so hoch gescheinen, daß sie oben über die bäum ausgangen seind „u. s. w." — Die erzählte Sage schmiegt sich mehr an die mündliche Ueberlieferung.

Der Jungenberg ist ein Hügel bei Rixheim, dessen obern Theil eine schöne, Hrn. Zuber, Sohn, gehörige Gartenanlage ziert; der untere ist von der Eisenbahn von Basel nach Straßburg durchschnitten.

Das Nordfeld, eine große Ebene vor dem Jungenberg.

Mülhausens Wappenschild. S. 27.

Freie Sage. Das Wappenschild Mülhausens ist ein rothes Mühlrad auf weißem Felde. — Mülhausen liegt im Kanton Altkirch, an der Straße von Straßburg nach Basel, am Rhein- und Rhonekanal, an der Ill; die Eisenbahn von Straßburg nach Basel hat hier eine Hauptstation. Die Bevölkerung beläuft sich jetzt wohl weit über 20,000 Einwohner. Das Fabrikwesen hat hier einen hohen Grad von Vollkommenheit erreicht und die Stadt zu einer der wichtigsten Frankreichs erhoben. Das neue Quartier ist reich an herrlichen Gebäuden; das größte ist das der Société industrielle gehörige Haus, in welchem sich reiche Musäen befinden. — Von Mülhausen geschieht zuerst Meldung in dem Stiftungsbriefe des Klosters von St. Stephan in Straßburg vom Jahre 717, wo Mülhausen unter die Güter dieses Klosters gerechnet wird. Augustiner-Einsiedler hatten vor der Bildung des Ordens an der Ill ein Haus und eine Mühle gebaut und, nach einer alten Ueberlieferung, dem Orte Ursprung und Namen gegeben. Im Jahr 1798 wurde die Stadt mit Frankreich vereinigt, nachdem sie bis zu dieser

Zeit einen kleinen Freistaat gebildet, der zu der Schweiz gehörte. Sie ist die Vaterstadt des berühmten Mathematikers und Astronomen Joh. Heinr. Lambert, dessen Denkmal auf dem kleinen Platze steht, der jetzt seinen Namen trägt.

Das Mährchen vom Mönche der gehangen wird. S. 30.

Diese Sage ist im Oberelsaß sehr verbreitet; sie wird auch vom Kloster Oelenberg erzählt.

Das Davidsbrünnlein, bei Mülhausen. S. 33.

Das Davidsbrünnlein ist erst seit wenigen Jahren verschüttet. Das Volk weiß eine Menge Sagen von demselben.

Das Münster zu Thann. S. 38.

Der heilige Theobaldus, auch Ubaldus genannt, war aus einem adelichen Geschlechte, zu Eugubin geboren; er starb den 16. Mai 1161 und wurde 1192 vom Pabste Cölestin III canonisirt. Ein altes Loblied auf Theobaldus enthält folgende Strophe:

Obschon die Seel' im Himmel ist,
So lebt er noch auf Erden;
Weil hier durch ihn dem frommen Christ
Kann viel ertheilet werden.
Von ihm empfindt die Thanner Stadt,
Obschon sie nur den Daumen hat,
Die ganze Vaters Hande.

Noch viele andere Legenden, Wunderthaten, und Loblieder auf den Heiligen, stehn in dem 1628 zu Freiburg im Breisgau gedruckten: S. Theobaldus, das ist Summarischer Bericht des Lebens, der Translation deß Hochheyligthumbs, und etlicher wunderwercken des H. Himmelsfürsten Ubaldi, sonsten gemeinklich Theobaldi genannt, der Löbl. Statt und Herrsch. Thann in dem Obern Elsaß Hochehrenden Patrons. Eine neue veränderte Auflage erschien 1777.

Das jetzige Münſter von Thann wurde 1430 angefangen und 1516 vollendet. Nach einer alten Chronik jedoch ſoll der Plan dazu ſchon 1275 durch Erwin von Steinbach entworfen und das Münſter nach demſelben erbaut worden ſein. — Zwei Feſte erinnern jährlich an die in der Legende erzählte Begebenheit: Den 16. Mai, von Mitternacht an, gehn zahlreiche Gruppen, aus allen katholiſchen Familien dreimal um die Stadt herum und beten; am folgenden Tage wird dann eine große feierliche Prozeſſion gehalten, wozu viele Tauſende aus den umliegenden Ortſchaften herbei ſtrömen. Das originellſte Feſt wird jedoch in der Nacht des letzten Junius, dem Vorabende des St. Theobaldustages, der auf den 1. Juli fällt, gefeiert. Abends um 8 Uhr begeben ſich der Pfarrer, der Maire, der Friedensrichter und die übrigen Ortsvorgeſetzten, im Gefolge einer unzählbaren Volksmenge, mit brennenden Kerzen aus dem Münſter und zünden nach und nach drei von dem Ortspfarrer geweihte ungeheuer große Tannen an, die von oben bis in die Mitte herab geſchlitzt und mit Holzſpänen ausgefüllt ſind und vor dem Kirchplatze aufgeſtellt werden. So wie die brennenden Holzſplitter herabfallen, ſtürzt ſich das Volk in Andacht und Hitze darauf, um ſich derſelben zu bemächtigen; jeder muß ſich ein Stück Holz oder eine Kohle erringen, denn ſie ſollen wunderthätig wirken. Wenn ſich nun die Menge alſo in heiligem Eifer um die brennenden Reliquien ſtreitet, läßt man die Feuerſpritzen unter ſie hinein ſpielen, bis die letzte Gluth erloſchen und das helle heitre Feſt ein dunkles und naſſes Ende nimmt. — Das Stadtwappen ſchmückt noch jetzt eine Tanne, auch die alten Münzen, welche die Stadt ſchlagen durfte, tragen eine Tanne im Gepräge. S. *Golbéry*, Antiquités du Haut-Rhin, Art. Thann.

Die Zauberin. S. 43.

Gegen Ende des ſechzehnten Jahrhunderts und zu Anfang des ſiebenzehnten, wurden in Thann gegen zweihundert Heren verbrannt. Auf dem Scheiterhaufen ſoll ſich nicht eine bekehrt haben. Eine Hebamme geſtand ſie habe die Gegend verzaubert.

Der Freier auf Freundſtein. S. 46.

Das Schloß Freundſtein überragt nördlich das Sulzer Thal und ſüdlich das St. Amarinenthal. Die Sage theilt Golbery mit.

Der Aerolith von Enſisheim. S. 50.

Enſisheim, Cantonort, im Bezirk Kolmar. Der Aerolith, welcher in der Pfarrkirche aufgehängt iſt, ſoll den 7. November 1492 in der Nähe von Enſisheim vom Himmel gefallen ſein; er wog urſprünglich 140 Kilogramme, jetzt aber nur noch 85. Die lateiniſche Inſchrift: De hoc lapide multi multa; omnes aliquid; nemo satis, bezieht ſich auf die verſchiedenen Meinungen, welche die Gelehrten über die Entſtehung dieſes Steins geäußert haben. S. *Graffenauer*, Minéralogie d'Alsace, p. 299.

Der Knabe vom Bölchenſee. S. 53. — Die Zauberfiſche im Bölchenſee. S. 55.

Der Bölchen bei Gebweiler, le Ballon d'Alsace, iſt die höchſte Bergſpitze des Wasgaus; er erhebt ſich 1433 Metres (4410 Fuß) über die Meeresfläche; man findet hier einige ſchöne Alpenpflanzen, wie: das gemeine Fettkraut, pinguicula vulgaris; die gelbe Enziane, gentiana lutea; das Harniſchkraut, androsace carnea; die Berglilie oder der Türkenbund, lilium martagon u. ſ. w. Der See liegt in einem Felſentrichter deſſen Wände ſich 254 Metres über die Oberfläche des Waſſers erheben, am Fuße des Bölchenkopfs; ſein Flächeninhalt beträgt 75,000 Quadrat-Metres; ſeine mittlere Tiefe 30 Metres. S. Aufſchlagers Elſaß, Th. II, S. 18 und 19.

Das Lügenfeld. S. 57.

Das Lügenfeld, campus mentitus, auch Rothfeld, campus rubeus genannt. Ueber die Lage dieſer Ebene, wo Ludwig's des Frommen Söhne, ihren Vater ſo ſchändlich verriethen, iſt man nicht völlig

einig: Schilter glaubt es ſei das Rothläuple, bei Kolmar; Laguille, die Ebene von Ruffach; Schöpflin, das Ochſenfeld bei Sennheim; Grandidier, die Ebene am Sigolsheimer Berg. Herr Ingold, in Sennheim, der ſich viel mit gelehrten Nachforſchungen über die Geſchichte und Alterthümer des Elſaſſes abgibt, und von dem auch die Herausgabe einer Karte des Elſaſſes unter den Römern zu erwarten ſteht, ſchließt ſich Schöpflin's Meinung an; er ſetzt hinzu, im Banne des Dorfes Uffholz, bei Sennheim, auf dem linken Ufer der Thur, trage ein Feldgewand noch jetzt den Namen der Lieger, Lüger.

Der Mönch von Schwarzenburg. S. 60.

S. 62. „Vor der Mandragora lautdröhnend ſpringen
Die Pforten auf mit hellem Silberklang" —

A. Nodnagel ſagt in ſeinen „Deutſchen Sagen und Legenden," S. 397 über die Mandragora oder Springwurzel, einer Zauberwurzel, vor deren Berührung alle verſchloſſene Pforten ſich aufthun: „Die Springwurzel, erhält man dadurch, daß man einem Grünſpecht oder Wiedehopf das Neſt mit einem Holzkeil (Quaſt) zuſchlägt. Der Vogel weiß die Wurzel zu finden, welche ein Menſch noch immer vergebens geſucht hat und die z. B. in Rübezahls Garten wächst. Er bringt ſie im Schnabel, doch ehe er ſie noch an den Holzkeil hielt, macht man Lärm, ſo daß er ſie auf ein unter das Neſt gebreitetes weißes oder rothes Tuch fallen läßt u. ſ. w." S. Grimm, deutſche Sagen, Th. I, S. 11; Horſt, Zauberbibliothek, Th. V, S. 36 u. ff.

Roland und Emma. S. 64.

Siehe die Erzählung dieſer Sage: Erwinia, zweiter Jahrgang, S. 120 u. ff.; ſie wurde mir unter dem Titel „die St. Emmakirche, im Münſterthale," von unbekannter Hand zugeſchickt.

Bruno. S. 67. = Hugo von Egisheim. S. 73.

Beide Sagen sind mündliche Ueberlieferungen; es sind noch andere Legenden aus Bruno's Jugendleben im Oberelsasse im Umlauf. Bekanntlich war Pabst Leo IX, früher Bruno, der Sohn Hugo's IV, von Egisheim, Grafen von Nordgau, oder untern Elsasse. Bruno wurde entweder zu Egisheim, oder auf dem Schlosse Dabo, im Jahr 1002 geboren und starb 1054; 1019 ward er auf den päbstlichen Stuhl erhoben. Fälschlich wird in Silbermann's historischen Merkwürdigkeiten des Elsasses Stephan, (zu Ende des zwölften Jahrhunderts!) der Stifter des Klosters Stephansfelden, als Bruno's Vater angeführt. S. Erwinia, erster Jahrgang, S. 185.

Die Hochzeit auf Weckmund. S. 75.

Weckmund ist einer der Thürme von Drei-Egisheim oder Dreien-Ehren; die beiden andern heißen Tagesburg (Dachsburg), und Wahlenburg. — Die Sage ist in der Statistique générale du Haut-Rhin angedeutet.

Die Sage von der Herkules-Keule. S. 77.

S. Erwinia, erster Jahrg., S. 223, „die älteste elsässische Sage." Der Ursprung und die alten Namen von Kolmar wurden höchst verschieden angegeben. Columbra soll auf einen Lieblingsaufenthalt wilder Tauben hindeuten; nach Andern soll die Stadt von einem kleinen Hügel der dem Mars geweiht war, collis Martis, ihren Namen erhalten haben; andere Namen sind Columba, Columbaria, Cohlambur, Colmere, Coloburg u. s. w. Dieser letztere Name ist gallisch und der älteste, er bedeutet Strohstadt. Das Stadtwappen ist eine Keule und der Sagenpoesie ist die Auffassung dieser alten Volkstradition am ersten erlaubt.

Johannes Rösselmann. S. 84.

Die Begebenheit geschah in der Nacht vom 24. October 1261. Rösselmann fiel im folgenden Jahre mit den Waffen in der Hand an der Spitze seiner Kolmarer Mitbürger, unter dem Tränkthore, wo sodann sein steinernes Bild aufgerichtet wurde.

Drei-Aehren. S. 86 und 88.

Das Kloster und die Wallfahrtkirche Drei-Aehren stehen auf einer Bergspitze zwischen dem Urbis- und dem Münsterthale. Die erste Sage ist nach Ichtersheim's Topographie erzählt; die zweite ist auf einem Täfelchen enthalten, welches in der Kirche aufgehängt ist. — Aehnliche Sagen erzählen J. Kerner, „Anna Vögtly," von Ettiswyl, bei Pfeffers, und L. Bechstein, „das geraubte Sakrament," in seinen thüringischen Sagen.

Der weiße See. S. 92.

Der weiße See liegt an dem Reisberge, im Urbisthale, in einer wilden Einöde; er verdankt seinen Namen seinem hellen durchsichtigen Wasser, dessen weißliche Farbe von dem quarzartigen Sande herrührt auf welchem der See ruht; sein Ausfluß bildet die Weiß. Der Wasserspiegel beträgt eine Fläche von 248,600 Quadratmetres. In der Nähe liegt der schwarze See. S. *Golbéry*, Antiquités du Haut-Rhin.

Plirburg, Burgruine im Münsterthal; von unbekanntem Ursprung.

Der Schlüsselstein. S. 95.

Diese Sage, so wie „die Brüder von Rappoltstein" S. 112, sind aus dem epischen Gedichte Rappoltstein, von G. Dürrbach; Zürich, 1836, gezogen.

Der Schlüſſelſtein iſt eine von ſogenannten Puddingſteinen oder Breccien gebildete Felſenmaſſe, die aus einer Miſchung von Achat, Hornſtein, Quarz und Jaſpis beſtehn.

Der Hirzſprung, bei Tuſenbach. S. 108.

S. Golbery, a. a. O. — Tuſenbach, Wallfahrtsort, bei Rappoltsweiler, in einer lieblichen Berggegend gelegen; hier wurde die große Pfeiferprozeſſion, am Dienſtag nach Mariä Geburt gehalten. S. das Pfeifergericht im Elſaß, Alſabilder, 1836, 81 und ff.

Konrad von Rappoltſtein. S. 109.

Kaiſer Konrad II zog 1030 in's gelobte Land. — Wegen der in der Sage erzählten Heldenthat, trugen die Grafen von Rappoltſtein das Bruſtbild eines Heiden auf dem Helme.. (Hackenſchmidt.)

Die drei Schlöſſer von Rappoltſtein hießen: Hoh-Rappoltſtein, Girsberg und St. Ulrich.

Rappoltsweiler iſt der Geburtsort von Ph. J. Spener (geboren 1635, geſtorben zu Berlin 1705).

Die Bettlerin von Bilſtein. S. 120.

Mündlich. Bilſtein liegt in einem romantiſchen Thale bei Reichenweiher.

Tannkirch. S. 122.

Tannkirch, am Fuße des Tännchels, bei Rappoltsweiler.

Die Alte von Hoh-Königsburg. S. 124.

Hoh-Königsburg auf der Gränze der beiden Rheindepartemente; das weitläufigſte Schloß des Wasgau's, von deſſen Zinnen man das ganze Elſaß, einen großen Theil von Baden und gegen Süden die Alpen erblickt. — S. *Schweighæuser*, Antiquités du Bas-Rhin, p. 5.

Herr Marx von Eckwersheim. S. 125.

Die Edeln von Marx besetzten einst die ersten Stellen im Magistrate von Straßburg.

Bilstein, nicht zu verwechseln mit dem Schlosse gleichen Namens, bei Reichenweiher, liegt in einem Seitenthale des Weilerthals, nicht weit vom Climont. In der Nähe liegt das Dörfchen Lach oder Lalaye, merkwürdig durch die Abdrücke von Farrenkräutern, Palmen und andern Pflanzen, welche man in den Steinkohlenwerken daselbst findet. Die Sage wird von Schweighäuser a. a. O. erzählt.

Die Glocke von Kestenholz. S. 129.

Kestenholz, Châtenois, Castinetum, Flecken bei Schlettstadt, hat eine Mineralquelle, welche gegen Hautkrankheiten gebraucht wird. Hier erlitten die Bauern, 1525, eine große Niederlage.

Ebersmünster. S. 131.

Ebersmünster, Aprimonasterium, ansehnliches Dorf an der Ill, im Kanton Benfelden; das Kloster wurde schon 667 durch Herzog Attich gestiftet. Ein Oelgemälde davon das in der Kirche des Odilienklosters hängt, stellt die von der Sage erzählte wunderbare Begebenheit dar.

Das versunkene Kloster, bei Rheinau. S. 134.

Rheinau wurde 1292 durch einen Adelichen gestiftet dessen Namen unbekannt geblieben. Im Jahr 1390 kam der Rhein bis an's Kloster an, so daß die Mönche sich daraus flüchten mußten; bald darauf wurde es vom Rheine verschlungen. Bei niederm Wasserstande sah man später (so 1749) die Zinnen und Thürme des alten Rheinau's hervorragen. Die Mönche ließen sich später zu Honau, am rechten Rheinufer, der Wanzenau gegenüber, nieder. — Vergl. die Sage vom Rohracker, bei Westhoffen, S. 261.

Worterklärungen: Hansdännel, Johann Daniel. — Labbe, das große Steuerruder. — mer lon, wir laſſen. — lüſtre, lauſchen. — hehrſch? hörſt du? — rahn, hager. — leit, liegt. — fölli, ſelli, allemanniſch: ſehr, viel, gewaltig. — griddi, gierig.

Der heilige Maternus. S. 137.

S. Königshoffen Chronik. S. 269. 270. 271. 431. Im Inhaltsverzeichniß wird Maternus zum Sohn der Wittwe von Naïn gemacht. Er ſoll der Erbauer der erſten chriſtlichen Kirche zu Straßburg, der Kirche zum alten St. Peter, geweſen ſein. S. Strobel, Geſchichte der Kirche zum alten St. Peter. S. 1.

Ell liegt bei Benfelden. — K. Simrock, Rheinſagen, zweite Aufl. S. 57, verſetzt den Ort von Maternus Erweckung nach Köln. Nach dem Lobgeſang auf den h. Anno wurde Maternus Biſchof zu Köln:

Vers 557. „Darna ſie Kolni bikertin (bekehrten)
Da Biſchof ward derſelbe man,
Der vane demi (von dem) todi was irſtantan“ (erſtanden).

(Ausgabe von D. Goldmann, Leipzig und Altenburg, 1816. S. 124.)

Kloſter Erſtein. S. 140.

Erſtein, ein Städtchen an der Ill, Hauptort des Kanton's.

Die Dame von Schwanau. S. 142.

Nicht weit vom Rheine ſtand einſt, eine halbe Stunde von Erſtein, das feſte Schloß Schwanau, rings von Moräſten und Ried umgeben, von wo aus Walter von Geroldseck, Herr von Tübingen, den Handel auf dem Rheine ſtörte und die Ebene plünderte. Um dieſen Unweſen zu ſteuern, belagerten die Straßburger, verbunden mit Bern, Luzern, Baſel und Freiburg die Feſte und eroberten ſie im Jahr 1333. Die Begebenheit welche die Sage erzählt, wird von Bernh. Herzog, Edelſaſſer Chronik, 1591, berichtet.

Sankt Richardis. S. 144.

Der Landtag zu Kirchheim wurde im Jahr 888 gehalten. Richardis dichtete als Aebtiſſin von Andlau lateiniſche Elegien. Sie liegt in einer Seitenkapelle der Abteikirche begraben. Sie ſtammte aus einer elſäſſiſchen Familie: „Der Ritter, von Andelo genannt, wurde des Hauſes Schirmvogt und er iſt der Stammvater der Herrn von Andlau. Darum zeigt ſein Wappen ein Kreuz auf goldenem Feld, und darüber einen Helm, mit dem länglichen Diadem." — S. Strobel, Vaterländiſche Geſchichte des Elſaſſes, Th. I, S. 164—168.

Zur Erinnerung an die Gründung des Kloſters, erzog man lange Zeit darin, einen Bären, und bis in die letzte Zeit erhielt jeder durchziehende Bärenführer ein Brod und drei Gulden.

Das Schloß Stein. S. 147.

Im April 1467 wurde das Schloß von den Straßburgern zerſtört. Silbermann's, Merkwürdigkeiten.

Das Steinthal. S. 149.

Das Steinthal, le Ban de la Roche, im Bezirk Schlettſtadt, im ſüdweſtlichen Theile des Unterelſaſſes. — Friedrich Oberlin (geb. 1740 zu Straßburg, geſt. 1826 zu Waldbach), deſſen Name in allen Theilen der Erde gekannt und geehrt iſt, war der Beglücker und Bildner dieſes Thals. Der edle Präfekt Lezay-Marneſia nannte ihn l'homme presque divin; Jouy ſagt von ihm: «L'antiquité lui eût élevé des autels.» Casimir Delavigne ruft bei ſeinem Tode aus:

Pour le pleurer est-il assez de larmes?
Est-il marbre assez pur pour orner son tombeau?

S. Vie de J. F. Oberlin, par D. E. *Stœber*. Strasb. 1831.

Die Weſpermänner. S. 152.

Im Jahr 1214 hielten die Edeln von Barr, die man Weſpermänner hieß, in einem Schloß, das der Landvogt Wölfelin gebaut hatte, ſeltſam Haus, alſo daß der Teufel das Schloß auf einmal über einen Haufen warf. Nachher wurde dieſes Schloß wieder aufgebaut, aber der Satan ſoll es im Jahr 1296 wieder auf den Boden geriſſen und zerſchleift haben. (Anmerkung in der handſchriftlichen Sammlung elſäſſiſcher Sagen von Hackenſchmidt.)

(Odilienberg). **Invokation.** S. 169. — **Odilien-Legenden.** S. 170, 185, 188.

Hohenburg, Altitona, der Odilienberg, der merkwürdigſte Berg des Elſaſſes wegen ſeiner herrlichen Umgebungen, ſo wie der wichtigen Alterthümer aus der römiſchen Vorzeit und dem chriſtlichen Mittelalter.

Attich, Ethich, Ettícho, Adalrich wurde um's Jahr 666 von ſeinem Anverwandten dem fränkiſchen König Childerich III zum Herzoge des Elſaſſes ernannt; er ſchlug ſeinen Sitz zu Oberehnheim auf, unweit den Hoflagern der merovingiſchen Könige (Marlenheim und Kirchheim). Sein Lieblingsaufenthalt war der Odilienberg. Attich iſt der Stammvater der Fürſtenhäuſer Oeſtreich-Habsburg und Baden-Zähringen. S. Strobel, Vaterländiſche Geſchichte des Elſaſſes. Th. I, S. 120. Seine Gattin war Bereswinde.

Das Kloſter Palma, Beaune-les-nones liegt bei Beſançon.

Odilia ſtarb im Jahr 720 in einem ſehr hohen, nach Einigen hundertjährigen Alter.

S. Beſchreibung von Hohenburg u. ſ. w. von J. A. Silbermann. Neue Auflage, beſorgt von A. W. Strobel. Straßburg 1835.

Der Stein der Heidenmauer. S. 191.

Die Heidenmauer, welche nach der Meinung der vaterländiſchen Alterthumsforſcher ſchon von den Galliern angelegt, von den Römern ſodann fortgeführt worden, beſtand aus ungeheuern Quaderſtücken, deren größern gradezu ohne Kalk oder Mörtel aufeinander geſetzt wurden; die kleinen aber wurden durch Keile von Eichenholz zuſammengehalten, welche von ihrer Geſtalt den Namen Schwalbenſchwänze erhalten haben. Die Mauer zog ſich um den ganzen Odilienberg, bis zu den Schlöſſern Lützelburg und Rathſamhauſen. Einer zuverläſſigen Angabe nach, ſoll die Heidenmauer über 10,500 Metres im Umfang haben. S. Silbermann, Beſchreibung von Hohenburg. S. 14 und ff. — G. Schweighäuſer, Erklärung des Plans der Heidenmauer.

Niedermünſter. S. 197.

Die Ruinen von Niedermünſter oder Nieder-Hohenburg liegen auf der halben Höhe des Odilienbergs, in einem flachen Thale, welches ſich aber den Berg hinab, gegen Sankt-Nabor, zuſpitzt. Odilia ließ an dieſem Orte, um das Jahr 680 ein Hoſpital für Arme und Gebrechliche errichten, denen es unmöglich wurde den hohen Berggipfel zu erſteigen, auf welchem das Kloſter liegt. S. Silbermann, Hohenburg. S. 43.

Die Belagerung von Girbaden. S. 199.

Girbaden oder Geierbaden, nach Hoh-Königsburg das größte Schloß des Wasgau's, liegt auf dem Gipfel des St. Valentinsberges, zwiſchen dem Breuſchthale und dem Magelthale. — Die Herren von Girbaden waren luſtige Geſellen, die gerne zechten. Bei ihren Gelagen hatten ſie einen großen mit Federn geſchmückten Filzhut, die Eule genannt; der gieng im Kreiſe herum; wer ihn aufſetzte, durfte ungeſtraft, wem er wollte, ein Schimpfſprüchlein ſagen, und wären Könige und Kaiſer mit zu Tiſche geſeſſen. S. *Schweighæuser*, **Antiquités du Bas-Rhin.**

Der Teufelsberg. S. 205.

Ein Haufe aufgethürmter Felſenſtücke, bei Laubenheim; auf dem Wege vom Klingenthal nach Girbaden. Die Sage wurde mir 1820 von einem Wegweiſer aus Rosheim mitgetheilt.

Die Kapelle auf dem Glöckelsberg. S. 214.

Worterklärungen: Gaiſel, junge Ziege, Gaislein. — expreß, mit Fleiß, eigends dazu. — Zickel, Gaislein. — hotterum, Fuhrmannsausdruck, rechts herum. — Wueſtel, Wüſtling. — ſchnurr, murre! ſchnaube! — Suferle, ſaubrer Held. — Bech genn, davon laufen. — heidebritſch, ſchnell. — Ette, Vater. — unkeiht, in Ruhe. —

Die Feenbrücke. S. 217. — Der Feengarten. S. 220.

Beide liegen in einer Verzweigung des Breuſchthals. Auf dem Katzenberg ſieht man noch Ueberreſte von behauenen Steinen, welche das Daſein eines alten Schloſſes anzuzeigen ſcheinen; es iſt jedoch darüber durchaus nichts Hiſtoriſches nachzuweiſen.

Die Sagen vom Rieſenfräulein von Rideck. S. 226—235.

S. 226. Worterklärungen: gſinn, geweſen. — geje, gegen. — luejt, ſchaut, ſieht. — ſie hürt an de Bodde, ſie läßt ſich halb knieend auf den Boden nieder. — Firrdi, Fürtuch, Schürze. — grint, greint, weint. —

Die Burg Rideck, wahrſcheinlich ein ehmaliges Raubſchloß, zu deſſen Füßen ſich ein wilder Waſſerfall herabſtürzt, iſt in einer Verzweigung des Breuſchthals gelegen. Die Sage vom Rieſenfräulein wurde von Frau Ch. Engelhardt geb. Schweighäuſer entdeckt, der ſie ein Förſter der Umgegend erzählt; von ihr erhielt ſie Grimm, der ſie in ſeine deutſchen Volksſagen aufnahm. Sie iſt gewiß eine der ſinnigſten Volksſagen, die weit herumgekommen iſt; es finden ſich

verwandte Sagen im Harz, im Odenwald und in Heſſen; auch gibt es eine ähnliche finniſche Sage. Außer den mitgetheilten Bearbeitungen gibt es noch ſolche von Langbein, Arthur von Nordſtern und Streckfuß.

Sankt Florentin. S. 239.

Die Legende, die Chronikſage und die Volksüberlieferungen erzählen die Wunder des heil. Florens, der dem heil. Arbogaſt als Biſchof von Straßburg nachfolgte. Königshoven meldet in ſeiner Chronik S. 235 und ff. „In diſen ziten hette künig Dagebertus ein dochter die was blint geboren und was ouch eine ſtummin. und der künig horte ſagen von ſant Florencien heilikeit do ſant er erbere botten und ein Ros mit eime vergultetem gedeckte zu ſant Florencien das er zu ime keme, aber ſant Florencie was demütig und wolte das ros nüt. und ſas uf einen eſel und reit zu dem künige. und do ſankt Florencie hinzu reit und noch do verre was von der burge do wart des küniges dochter geſehend und redende. und rufte mit luter ſtymmen und das erſte wort das ſü ſprach do ſprach ſü alſo: Sehent alle wie ſant Florencie dort herkumet, wan von des heilikeit wegen het mich Got gemachet ſehende und redende. do erſchrokent der künig und die künigin von wunder und von frowden und under des küniges dienere waret groſſe froude und alles das volk lief uß gegen dem heilgen manne und enphiengent in gar erwürdekliche und vielen ime zu fuſſe von des zeichen wegen das Got durch jn gewürcket hette." — Dagobert bewohnte damals ſeine Burg in Kirchheim. Florenz ſtiftete von den Geſchenken des Königs die Abtei von Niederhaslach; ſeine Reliquien befinden ſich in einem vergitterten Schranke, am Eingange des Chors. Die jetzige Kirche iſt eine der ſchönſten des Elſaſſes und wurde zum Theil von einem Sohne Erwins von Steinbach gebaut.

Die Gefangene der Burg Nideck. S. 246.

Dieſe Sage iſt nach dem Franzöſiſchen von Reiner, bearbeitet.

Der feurige Mann. S. 257.

Eine im Unterelſaß ſehr verbreitete Sage, unter andern auch in Mietesheim bekannt, wo man die zwei ſchwarzen Hände noch an einem Laden ſehn ſoll.

Die Sage von Rohracker. S. 261.

Mündliche Ueberlieferung. Der Rohracker iſt ein unfruchtbarer Riedplatz, mitten in den Wieſen, bei Weſthoffen.

Die Hausberger Schlacht. S. 269.

Die Schlacht fiel 1262 vor. Der Magiſtrat von Straßburg ließ aus Dankbarkeit die Reiterſtatue des Grafen Rudolf von Habsburg aufſtellen, mit der Inſchrift: Rodolpho victorioso comiti in Habspurg S. P. Q. Arg. præfecto strenuo statuam hanc PP. 1266. An das Haus eines jeden der vier Hauptleute: Reinbold Liebzeller, Claus Zorn, Hugo Kuchenmeiſter und Heinrich Eiche, wurde ein ſteinernes Bruſtbild geſetzt, welches einen König vorſtellte; das letzte Bild ſtand noch 1794 in der ſteinern Mannsgaſſe. S. Aufſchlagers Elſaß, Th. I, S. 163.

Im Kronthal. S. 279.

Das Kronthal, wegen ſeiner ſchönen Sandſteinbrüche bekannt, liegt zwiſchen Marlenheim und Waſſelnheim.

Die drei Spinnerinnen. S. 281. — Die Liebesfahrt. S. 283. Die Schlänglein im Kronthale. S. 286.

Dieſe drei Sagen ſind ſämmtlich nach der Volkstradition erzählt.

Die Spille. S. 288.

Die Spille ist ein aufrechtstehendes Felsenstück, von der Gestalt eines Spinnrockens, nicht fern von den Schlössern Ochsenstein, bei Mauersmünster gelegen.

Der Gang nach dem Eisenhammer. S. 290.

Einer Mittheilung von Prof. Weißgerber, (Morgenblatt 1839, 16. Mai), zufolge, ist die Geschichtsfabel dieses Gedichts der Erzählung von Vasconcella, Thaten und Schicksale der Könige von Portugal, Kap. VIII, Nummer 15, entnommen. Andere mehr oder weniger abweichende Erzählungen, alle aber immer mit derselben Grundbedeutung: Göttlicher Schutz der frommen Unschuld, furchtbare Strafe des gehässigen Verleumders, enthalten folgende Schriften: Nouveau Recueil de fabliaux et contes inédits des poètes français, publié par *Méon*, Paris 1823, t. II, p. 351, in Versen.

Cento novelle antichi, Nov. 68.

Hecathommithi, overo cento novelle di M. Giovanne Battista Giraldi Cinthio. Decas 8. Nov. 6.

Polychrest Meletaon, Wohleingerichtete, neuerfundene Tugendschule, dritte Novelle im ersten Theil, unter dem Titel: „Der gesegnete Kirchgang des beständigen Christen." Die Erzählung, welcher Schillers Ballade am nächsten kömmt, steht in Pelbarti pomœrium, sermones de tempore. Pelbart, der zu Ende des fünfzehnten Jahrhunderts lebte und schrieb, sagt in der Vorrede zu dieser Predigtsammlung, daß er aus vielen Andern gesammelt habe; leider gibt er aber seine Quellen nie an. Folgende ist die von Peter Lauernberg (Acerra philologica), nach Pelbart abgefaßte Bearbeitung:

Daß Kirchengehn nicht säume, wird mit einer feinen Historie bestätigt.

„Ein junger Gesell war, als er von Haus gezogen, von seinem Vater vermahnet worden, daß er drei sonderliche Lehren von ihme behalten solle. Erstlich: daß er fleißig zur Kirche gieng; zum andern:

daß vor böſer Geſellſchaft er ſich hütete, und für's dritte: daß er ſich fein in der Leute Weiſe richten und ſchicken lernete. Wie er nun auszeucht, kommt er an eines Königs Hof, hält ſich wohl und kommt bald in Gnaden und in gutes Anſehen. Dieſe Gunſt und Gnade nun ward ihme von andern nicht gegönnet, ward demnach von einem beim König verleumdet, als buhle er mit der Königin, und daß dem alſo ſey, könne man aus ſeinen Geberden vernehmen, denn wie ſich die Königin geberde, ſo geberde er ſich auch. Wann ſie fröhlich ſey, ſo ſtelle er ſich auch fröhlich; wenn ſie traurig ſey, ſo ſtelle er ſich auch traurig. Der König will erſtlich dieſes ſelbſten erfahren und in Augenſchein nehmen, zieht einmal einen ſchönen Ring von ſeiner Hand und gibt denſelbigen ſeiner Gemahlin, welche darüber lachte und ſich fröhlich ſtellete. Der junge Geſell ſtehet vor dem Tiſche und wartet auf, und als er ſiehet, daß der König und die Königin fröhlich ſind, erzeiget er ſich auch fröhlich, als der gern ſahe, daß der König und die Königin freundlich mit einander umgiengen. Dieſes merkte der König alles genau an. Auf eine andere Zeit ſtellet ſich der König zornig, gibt ſeiner Gemahlin einen Backenſtreich, da wird ſie traurig und weinet. Wie der Jüngling ſiehet, daß der König zornig, und die Königin traurig iſt, wird er auch betrübet, wie billig. Das deutet ihm der König zum ärgſten und vermeinet Urſach genug zu haben, ihm das Leben zu nehmen. Der König gehet zu Rath, wie er ſich an ihm rächen möge; der Verleumder gibt dem König den Rath, er ſoll nit viel Disputirens mit ihm machen, ſondern ihn ſobald in den Kalkofen ſtecken und verbrennen laſſen. Damit es auch unvermerkt zugienge, möchte der König dem Kalkbrenner ſagen laſſen, daß auf den Morgen um gewiſſe Stunde, einer zu ihm herauskommen und fragen würde, ob des Königs Befehl ausgerichtet, denſelben ſollt' er nehmen, und in den Kalkofen werfen. Darauf wird dem frommen Menſchen der königliche Befehl aufgetragen, daß er am folgenden Morgen hinaus zum Kalkbrenner gehen, und wie zuvor gedacht, fragen ſolle. Indem er nun auf dem Wege begriffen, einer offenſtehenden Kirche vorbeigehet, gedenket er an ſeines Vaters Befehl, gehet erſtlich in die Kirche, höret die Predigt, denket, er wolle noch Zeit genug kommen und

ſeines Königs Befehl verrichten. Mittler Zeit, daß dieſer in der Kirche iſt, läuft der verleumderiſche Angeber hin zum Kalkbrenner, in Hoffnung, der andere werde ſchon zu Aſche verbrannt ſein, fragt den Kalkbrenner, ob er des Königs Befehl ausgerichtet. Da nimmt ihn der Kalkbrenner ohn all' Barmherzigkeit und wirft den Verleumder in den Kalkofen. Ob er nun gleich ſchreiet, daß er's nicht ſey, gegen den das königliche Mandat ergangen, ſo ſpricht doch der Kalkbrenner: er habe Befehl, den in den Ofen zu werfen, der am erſten zu ihm käme. Wirft ihn derohalben hinein, und brennt ihn zu Aſchen. Nach der Predigt geht der andere hinaus zum Kalkbrenner, fraget, ob des Königs Befehl ausgerichtet. Der ihm denn antwortet: Es ſey geſchehen. Mit welcher Antwort er zum Könige kehret, berichtende, daß des Königs Befehl ausgerichtet ſey. Der König erſchrickt, verwundert ſich über ſeine lebendige Wiederkunft, fraget nach dem Verlauf, wie es zugegangen ſey. Darauf der Jüngling ſaget, er habe des Königs Befehl ausgerichtet. Er ſey aber nach ſeines Vaters Befehl zuvor in die Kirche gegangen. Unterdeſſen ſey ein anderer für ihn kommen und in den Ofen worfen worden. Daraus nimmt der König alſoviel ab, daß der Jüngling unſchuldiger Weiſe verleumdet, und der falſche Verleumder billig geſtraft worden. Weiter hat der König geſaget: Wie er's denn verſtehen ſollte, daß er ſich ſeiner Gemahlin an Geberden gleich ſtellete. Darauf er ſo geantwortet: ſein Vater habe ihn ermahnet, er ſolle ſich fein in der Leute Weiſe ſchicken lernen; derſelben Lehre habe er wollen nachleben. Wann demnach der König und die Königin fröhlich geweſen, habe er ſich fröhlich erzeiget, wann ſie traurig geweſen, habe er ſich auch traurig gezeiget. Nachdem nun der König genugſam ſeine Unſchuld geſpürt, habe er ihn hernach lieb und werth gehalten." S. deutſche Dichter, erläutert von M. W. Götzinger, Zürich 1831. Th. I, S. 233. und f.

Das Vorhandenſein ähnlicher Sagen, wie diejenige, welche der Schiller'ſchen Ballade zum Grunde liegt, beweist nichts gegen ihre Exiſtenz im Elſaſſe, und ohne Bedenken zu tragen, vindicire ich ſie demſelben.[1]

[1] Böttticher in ſeinen Andeutungen zu den Umriſſen von Retzſch nennt die

Nicht nur daß Schiller ſelbſt Savern, Zabern, nennt, ſo ſoll er die Sage in Jena von einem elſäſſiſchen Hammerſchmiede gehört haben;[1] auch lebt ſie als Volkstradition in den Thälern hinter Zabern, namentlich in Reinhardsmünſter, wo noch jetzt ein Eiſenhammer iſt. Daß es nie eine Gräfin von Savern gegeben, wie Einige einwenden, beweist ebenfalls nichts gegen meine Annahme: die Heldinn kann eine Dame von einer der vielen Burgen um Zabern geweſen ſein und Schiller, mit der Geſchichte unſres Elſaſſes wenig bekannt, hat hier eine Verwechslung begangen, bei welcher die Poeſie und die Sage ſelbſt übrigens wenig beeinträchtigt werden. Laſſen wir uns alſo die Ehre nicht ſtreitig machen, daß der edelſte Dichter Deutſchlands unſer Elſaß durch eine ſeiner ſchönſten Balladen verherrlicht hat.

Geroldseck. S. 301.

Der Stoff dieſer Sage iſt aus Hans Michael Moſcheroſch's Geſichten Philanders von Sittewald, Ausg. Straßburg 1665, Th. II. S. 32, wo es heißt: „In dem wir nun überzwerchs zuruck durch „den Wald, auff die Matten kommen, erkante ich mich alſobald, „daß wir nicht weit, und nechſt bey Geroltz Eck, einem alten Schloß „auff dem Wasgau wären, von dem man vor Jahren hero viel Aben„tewer erzehlen höret: daß nemblich die uralte Teutſche Helden, die „Könige Arioviſtus, Arminius, Wittekind, Hürnin Siegfried und viel „andere, in demſelben Schloß zu gewiſſer Zeit des Jahrs geſehn „wirden; welche, wan die Teutſche in den höchſten Nöthen und am „undergang ſein werden, wider da herauß, und mit etlichen alten „Teutſchen Völkern demſelben zu hülff erſcheinen ſolten." — Die beiden Schlöſſer Groß- und Klein-Geroldseck liegen zwiſchen Mauersmünſter und Zabern.

Ballade ebenfalls eine elſäſſiſche Volksſage. Auch Simrock reiht ſie, in ſeinen Rheinſagen, den elſäſſiſchen an.

[1] Hierauf weist auch eine Stelle im Briefwechſel zwiſchen Göthe und Schiller hin, wo es heißt, daß ihm der Stoff zu dieſem Gedichte in Jena unter die Hände kam. S. Götzinger, a. a. O. S. 241.

Die Gräfin von Lützelburg. S. 303, 309. — **Die Hexenschule.** S. 316.

Itta, die Gemahlin des Ritters Peters von Lützelburg, soll sich den Hexenkünsten ergeben und dadurch ihrem Manne manche böse Stunde gemacht haben, so daß er sie zuletzt in einen finstern Thurm einsperren mußte; sie entkam aber aus demselben mit List. Sie bat ihn nämlich um die Erlaubniß, kraft ihrer Kunst, an einem schwülen Sommertage, ein kühles Lüftchen herbeizaubern zu dürfen, ließ aber einen gewaltigen Sturmwind entstehn, welcher das Schloß und die umliegenden Ortschaften verheerte. Den letztern mußte nun Peter, als Schadenersatz, ein gewisses Recht in seinen Waldungen einräumen.

Für Itta's Seelenheil ließ er im Jahr 1120 die Abtei St. Johann, bei Zabern, erbauen. In der Stiftungsurkunde hat Frau Itta mit unterschrieben. — Auf dem Berge über dem Kloster steht die ehemalige Wallfahrtskapelle des heil. Michael, die früher von Einsiedlern bewacht wurde, deren letzten man aber im Walde ermordet fand. Etwas weiter unten ist eine Felsengrotte, von der aus man eine der herrlichsten Aussichten in die Ebene genießt; eine Felsenritze wird das Herenloch genannt; in dem Boden ist eine Art von steinernem Troge eingehauen, in welchem ein Mensch von mittlerer Größe ausgestreckt liegen kann; nach der Sage war er für die strafbaren Heren bestimmt; nach Andern aber diente er den Einsiedlern zum Nachtlager. Die Zusammenkünfte der Heren der Umgegend waren auf dem Bastberge, bei Buchsweiler. — Es gehen noch viele Sagen hier um, so nur zwei als Muster: Ein Mann wurde Nachts im Schlafe durch ein Geräusch im Stalle geweckt, bei seinen zwei Pferden stand noch ein anderes, das er vergebens fortzubringen suchte; einige Tage darauf wurde er durch denselben Lärm aufgeweckt, er fand das unbekannte Pferd wieder und bemerkte daß es nicht beschlagen sei; schnell ließ er den Schmied rufen und dasselbe beschlagen. Den andern Morgen fand man eine alte Nachbarsfrau im Bette liegen, die an Händen und Füßen Hufeisen hatte und jämmerlich schrie. Seitdem ward das Pferd nicht mehr gesehn. — Ein andermal traf die Schaarwache, um

die Geisterstunde, eine ungewöhnlich große Ente an, die mit lauten Flügelschlägen um sie herum flatterte. Einer der Wächter ergriff sie beim Fittich und warf sie so heftig zu seinem eben offen stehenden Kellerladen hinab, daß sie eine Pfote brach. Als er den andern Morgen nach Hause kam, hinkte ihm seine Ehehälfte entgegen und überhäufte ihn mit schrecklichen Schimpfworten und Flüchen. (Vergleiche auch die Hexe am Katzensteg, S. 463.)

Der Karlssprung. S. 311.

Auf der Zaberner Steige, in geringer Entfernung des Obelisks, welcher das Elsaß von Lothringen scheidet. Der Prinz soll nach Andern Anton von Lothringen gewesen sein. S. *Dom Calmet*, Histoire de Lorraine. T. II, p. 1165.

Der Veitstanz. S. 314.

Der St. Veitstanz. Diese Nervenkrankheit zeigte sich zuerst 1374 in Europa und kam auch 1418 in's Elsaß.. Die Kranken geriethen dabei in heftige Zuckungen und bekamen eine ungewöhnliche Schnellkraft in Arme und Beine, welche sie unwillkührlich zum Springen und Tanzen antrieb, was sie so lange fortsetzten, bis sie erschöpft niederfielen. In Straßburg befiel diese Krankheit besonders Weiber; sie wurde am Ende so ansteckend, daß sie mehrere Hunderte bekamen. Der Magistrat öffnete ihnen einige Säle, damit sie ihre Lust, oder besser ihre Unlust, desto bequemer büßen könnten. Man führte die Kranken auch auf großen Wagen nach der St. Veitskapelle, bei Zabern; sie tanzten dort um den Altar und versprachen sich davon Heilung. — „Daß dich der Sankt Veitstanz ankum!" „Got geb dir St. Veltinsplag!" — sind Verwünschungsformeln, welche bei Geiler, Brandt und Murner häufig vorkommen. Eine alte handschriftliche Chronik sagt:

Vil hundert fiengen zu Straßburg an
Zu tantzen und springen, Fraw und Mann,
An offnem Marck, Gassen und Straffen,
Tag und Nacht ihren viel nicht assen,

Bis in das Wüten wieder gelag.
Sankt Vit's Tanz ward genant die Plag.

Der Bauernkrieg. S. 318.

Der Bauernkrieg fieng 1525 an; es fielen bei 25,000 Bauern in dieſem Kriege; die vorzüglichſten Niederlagen die ſie erlitten, ſind im Gedichte ſelbſt angegeben. Ittel Jörg von Rosheim wurde den 23. Juni 1525 zu Straßburg hingerichtet. Der bitterſte Feind der Bauern war der treuloſe Herzog Anton von Lothringen, der, nachdem er den beſiegten Bauern bei Zabern freien Abzug verſprochen hatte, um eines geringen Fehlers willen, 16,000 derſelben niederhauen ließ; dazu noch viele wehrloſe Bürger, Weiber und Jungfrauen, zum Theil tödten, zum Theil fortzuführen gebot. S. Aufſchlagers Elſaß, Th. I, S. 212 u. f.

Das Echo auf Hüneburg. S. 321.

Hüneburg, zerſtörtes Schloß, hinter Neuweiler; an der Stelle ſteht ein von Clarke, Herzog von Feltre, gebautes Jagdhaus, in welchem er während der Revolution in Verborgenheit lebte. Das Echo iſt ſo treu, daß es die leiſeſten Töne und jede Sylbe deutlich wiederholt. Dreienſtein, zwei Schlöſſer nordweſtlich vom Odilienberg gelegen; im Jahr 1442 bekam ſie die Familie Rathſamhauſen als Lehen, vom Kaiſer Friedrich IV.

Der Ueberfall auf der Veſte Lützelſtein. S. 323.

Das Städtchen und Bergſchloß Lützelſtein (lützel, klein), la Petite-Pierre, parva petra, der Sitz der ehemaligen Grafen von Lützelſtein, liegt mitten in den Vogeſen auf der Gränzeſcheide von Elſaß und Lothringen, und gehört zum niederrheiniſchen Departement. Die mitgetheilte Begebenheit ereignete ſich, nach Schöpflin, Alsat. illust., II, 197, in der Nacht vom 1. November 1522. Umſtändlicher erzählt ſie E. Münch, in ſeinem Franz von Sickingen.

Die Dörfer Berg und Thal. S. 331.

Mündliche Ueberlieferung. Beide Dörfer liegen im Bezirk Zabern, Kanton Drulingen; Thal hat eine höhere Lage als Berg.

Das Hanswurſtchen (ſtatt Lachmännchen). S. 333.

Mündliche Sage von einem Manne, der bei ſeiner Beerdigung leibhaftig anweſend war und ſeine Todtenträger auslachte.

Die Brücke von Herbitzheim. S. 334.

Herbitzheim, im Bezirk Zabern, Kanton Saar-Union, liegt an beiden Ufern der Saar, in einer lieblichen Gegend, zwiſchen waldigen Hügeln und üppigen Wieſen. Die ſteinerne Brücke hat ſechzehn Schwibbogen. Die Sage iſt nach der mündlichen Ortsüberlieferung mitgetheilt. S. Aufſchlagers Elſaß, Th. II, S. 289.

Der Baſtberg. S. 336.

Der Baſtberg, Sebaſtiansberg, oder, nach einer andern weniger gangbaren Erklärung, Bachusberg, Bachsberg, bei Buchsweiler, iſt ein 487 Metres hoher Vorberg, der aus zwei Hauptaufwürfen von Kalkſtein beſteht; er enthält viele Süßwaſſer- und Meerwaſſer-Verſteinerungen, ſo wie etwas Bohnerz, und im Innern einen reichhaltigen Flöz von Braunkohlen, die von der Minengeſellſchaft in Buchsweiler zu Alaun und Vitriol verarbeitet werden.

Der ſchwarze Egert. S. 338.

Egert, brach, unfruchtbar; der ſchwarze Egert (ſchwarz Aigerle, Egerle) iſt ein unbebautes Feldſtück zwiſchen dem Moderer Wald und dem Reiherwald. Es leben von dieſer Stelle und von einigen andern in der Nähe viele Sagen und Spuckgeſchichten im Munde des Volks.

Die ſchöne Bärbel. S. 340.

Die Geſchichte ereignete ſich im Jahr 1462. S. Silbermann's hiſtoriſche Merkwürdigkeiten des ehemaligen Elſaſſes, S. 36 u. f. Der Magiſtrat von Straßburg begieng 1463, als die ehemalige Kanzlei an der Ecke der Schloſſergaſſe erbaut wurde, die Schwachheit, nicht nur das ſteinerne Bruſtbild Jakobs von Lichtenberg, ſondern auch dasjenige, der wegen Zauberei und andern Frevelthaten öffentlich hingerichteten, böſen Bärbel, an dem prächtigen Portal des Gebäudes aufſtellen zu laſſen. Beide Bilder kamen ſpäter auf die Stadtbibliothek.

Die Kinder von Spitzling. S. 356.

Der Spitzling iſt ein Hügel bei Kirrweiler, über welchen die Straße von Straßburg nach Buchsweiler führt. Die Sage iſt in der Umgegend ſehr verbreitet, und es leben Viele die ſich's nicht nehmen laſſen, die beiden Kinder geſehen zu haben.

Ueberach. S. 362.

Ueberach, an der Moder, bei Pfaffenhoffen; das Dorf wurde ſpäter wieder katholiſch; noch jetzt tragen die meiſten Einwohner deſſelben, Abkömmlinge der Hugenotten, franzöſiſche Namen.

Der Abt von Neuenburg. S. 364.

Das Dorf Neuenburg liegt zwiſchen Pfaffenhoffen und dem Hagenauer Forſt an der Moder. Die alte 1033, nach einer andern Quelle aber erſt 1128 von Reinold von Lützelburg geſtiftete Abtei, liegt jetzt, bis auf wenige Ueberreſte, in Schutt, und iſt nebſt dem beträchtlichen dazu gehörigen Feldgute, ein Privat-Eigenthum. — Die mitgetheilte Sage iſt nach der in der Gegend verbreiteten mündlichen Erzählung. Nach handſchriftlichen Bemerkungen eines ehemaligen Geiſtlichen von Uhlweiler, hieß der Abt Berthold, und war der vierzehnte des Kloſters. Das 1537, bei den navarriſchen

Durchzügen niedergehauene Kreuz, von dem aber noch große Stücke daliegen, ſtand an der Waldſtätte am Weiher, und trug die Inſchrift: **Anno Domini 1534, 5 nonas Januarii occisus est hîc innocenter Dominus Bertholdus abbas nobilis hujus monasterii, cujus anima requiescat in pace.** Das Kreuz heißt Haberkreuz, weil die Ortſchaften, deren Bürger den Abt getödtet, bei demſelben, dem Kloſter jährlich eine gewiſſe Bußabgabe an Hafer und anderm Getreide entrichten mußten.

Wie die Burg und die Stat Hagenowe erhaben und gemaht worden. S. 367.

Eine alte Sage ſetzt den erſten Anbau des Platzes, wo jetzt die Stadt Hagenau ſteht, in's Jahr 1005; dieſe Sage befindet ſich in handſchriftlichen Anmerkungen zu Könighoven's Chronik, die im Beſitz des Hrn. Aufſchlager von Straßburg ſind; ſie liegt dem Gedichte zu Grund und lautet alſo: „Es kam ein Mal, daß ein Herr in den heiligen Forſt (sancta foresta, der uralte Name des Hagenauer Forſts), auf die Jagd zog mit vielen Dienern, und dieſe führten mehrere Koppeln Hunde mit ſich, große und kleine. Die Hunde kommen plötzlich auf eine Spur, und verfolgen das Gewild: Hirſche, Hindinnen, Rehe und andere Thiere dieſer Art; ſie erheben dabei ein lautes Gebell, und doch klang der Ton durch die Bäume hindurch ſo eigen, daß Herr und Diener ſich darüber wunderten, denn kein Wild ward innerhalb des Hages gefangen, womit ein Theil des Waldes war eingeſchloſſen worden. Da reiten die Jäger den Hunden nach, um zu ſehn wie das Alles ſo geſchehen könne. Als ſie an die Motter kamen, die an dieſer Stelle vorbei fließt, finden ſie ihre Rüden im Waſſer ſtehen; ſie bellen, aber durch das Waſſer können ſie nicht durchkommen. Jenſeits des Fluſſes zeigt ſich ein großer Hag, und, der Platz, auf dem er ſich befindet, bildet ein Eiland. Hier hatte ſich das Gewild gelagert, und es war deſſelben eine große Menge vorhanden. — Nun aber kamen dem Herrn ganz andere Gedanken ein als die, die Jagd fortzuſetzen. An dieſem Ort dachte er bei ſich ſelbſt, würde ſich eine kaiſerliche Veſte und Burg nicht übel ausnehmen; denn um ſie herum

würde die Motter eben so lustig fließen, wie sie um den Hag fließt, den das Gewild zu seinem Schutze erkohren hat.[1] — Hienach wurde die Burg erbaut, so königlich und so zierlich, daß man ihres Gleichen in keinem Lande fand, mit Gewölben, Thürmen, Mauern und allerlei Bauwerk, aus großen Quadersteinen artig zusammengefügt. In der Burg stand des Landesherren Ritterhaus; dort hielt er auch Haus, und von da aus verlieh er seine Lehen. Und es war ein König an dem Rheine, der auf der Burg säßhaft war, und er errichtete einen Gerichtshof in der Burg, das hohe Gericht genannt, daß die Stadt noch lange aufrecht erhielt, und dem der Landvogt als Oberhaupt zugegeben wurde: diesem Gerichte mußten Herren und Edelleute gehorsam sein. Dann wurde im Lauf der Zeit ein Städtlein um die Burg her erbaut, Hagenowe genannt, nach dem Hage, worin das Wild entrann, wie zuvor gesagt worden." S. Strobel, Vaterländische Geschichte des Elsasses, Th. 1, S. 248 und 249.

Die Geisterschenke. S. 370.

Der Ort dieser Sage ist ein Gebüsch, die Gloßhecke genannt, mitten in den Wiesen, zwischen der Grießbacher Mühle und Mietesheim, etwa dreihundert Schritte von der Straße von Straßburg nach Bitsch gelegen. Es ist noch altes Gemäuer vorhanden, und als man im Frühling 1841 die Stelle ausreutete, um sie urbar zu machen, fand man einige alte Schlüssel, Beile, eine römische Münze und einen steinernen Widderkopf. Es gehn über diesen berüchtigten Spuckort viele Sagen im Munde des Volkes. Vor vielen hundert Jahren soll hier eine Mordschenke gestanden haben, an der nord-westlichen Spitze des Hagenauer Forstes, der sich bis hierher erstreckte; die alte Straße führte daran vorbei. Eine in der Umgegend verbreitete Ueberlieferung erzählt unter andern folgendes: Die Weiber und Jungfrauen von

[1] Höchst naïv lautet der Urtext: „... Und bedohte sich der herre do, wie „gar wohl an derselben stat eine kaiserliche vesten und burg stände, und das „wasser so rüschecliche ouch umbe die burg würde fliessen also es umbe die „wilde hog flos, do sich die wilden Diere uf zuflucht machtent."

Mietesheim ſaßen eines Abends in der Spinnſtube beim Rocken, und es fiel das Geſpräch auf das Wirthshaus im Walde, von dem man ſich grauſige Mordgeſchichten zu erzählen wußte. Ein Mädchen widerſprach dieſen Anklagen gegen die Wirthsleute, als ſchändlichen Verleumdungen, und ſchlug vor, ſie wolle noch jetzt in ſpäter Nacht ganz allein ungefährdet zu der Wirthinn, ihrer Pathinn, gehn, ein Häflein Sauermilch oder ſonſt etwas dort zu holen. Die Andern giengen eine Wettung mit ihr ein, und ſie machte ſich ſogleich auf den Weg. Am Wirthshauſe angelangt, hörte ſie Geräuſch, Stimmen von fremden Männern und ein dumpfes unterdrücktes Seufzen in der Stube; ſie blieb eine Weile ſtehn und ſtellte ſich auf einen Eckpfoſten, um von da aus durch's Fenſter zu blicken: mit einem lauten Schrei ſprang ſie wieder herab, denn ſie ſah einen fremden Menſchen auf dem Tiſche liegen, der unter furchtbarem Winſeln, von Meſſerſtichen durchbohrt, mit dem Tode rang; der Wirth ſtand mit ſeinem Geſinde dabei, und ihre Pathinn fieng das Blut in einem Zuber auf. Todesblaß und zitternd an allen Gliedern, kam ſie in's Dorf zurück und erzählte den ſchauerlichen Auftritt den ſie mit angeſehn; aber der Schreck hatte ſie ſo gewaltig ergriffen, daß ſie einige Tage darauf ſtarb.

Der Knappe von Uhrweiler. S. 372.

Mündlich. Der Ort der Sage iſt ein Hügel zwiſchen Uhrweiler und Engweiler, im Kanton Niederbronn. In der Umgegend ſind viele Erzgruben.

Der Schatzgräber im Seelhof. S. 374. — Das Thierkirchlein. S. 375.

Beide Orte liegen im Bann von Rothbach. Der Seelhof iſt ein Feld- und Wieſengewand gegen Ingweiler zu gelegen; an der Stelle ſtand ein Kloſter von dem noch Steine vorhanden ſind. — Das Thierkirchlein iſt ſehr alt und zerfallen und ſteht zwiſchen der kleinen Rothbacher Mühle (Lätſchmühl genannt) und dem Lichtenberger Schloſſe, im dichten Wald. Von den Katholiken der Umgegend wird

noch dahin gewallfahrtet; es werden Beſen in eine Niſche gelegt, auch manchmal wird Kupfergeld geopfert, das dann von den Unglaubigen weggenommen wird. Etwas weiter unten iſt eine Felſenhöhle, die Zigeunern zur Wohnſtätte gedient haben ſoll.

Bruderrache. S. 377.

Die Sage iſt nach der einfachen Volkserzählung wiedergegeben, die keine Namen nennt und nur von zweien Brüdern von Lichtenberg ſpricht. Pfeffel hat dieſelbe in ſeinen proſaiſchen Verſuchen weiter ausgedehnt. Rückſichtlich der Art wie das Geheimniß der Erhaltung des Unglücklichen an den Tag gebracht wurde, ſetzen Einige hinzu: der Burgpfaffe habe es ihm in der Beichte abgefragt und ihn dann an den Bruder verrathen. Da dieſem aber ſpäter das Gewiſſen aufgewacht, habe er ſich mit dem Verräther zu einem Felſen des Schloſſes hinabgeſtürzt. Hinter der Kirche, an der Südſeite der Kaſerne, ſieht man an einem der obern Fenſter, einen in Stein gehauenen Kopf, welcher den jüngſten Bruder bezeichnen ſoll. In einem unterirdiſchen Gemache ſind ebenfalls drei groteske Köpfe angebracht, welche ſich auf die Sage beziehen ſollen.

Eine andere Sage von Lichtenberg theilen die Brüder Grimm mit:

„Von dem uralten hanauiſchen Schloß Lichtenberg, auf einem hohen Felſen im Unterelſaß, eine Stunde von Ingweiler belegen, wird erzählt: daß ſo oft ſich Sturm und Ungewitter rege, man auf den Dächern und Knöpfen des Schloſſes, ja ſelbſt auf den Spitzen der Hellebarden, viele kleine blaue Lichter erblicke. Dies hat ſich ſeit langen Jahren alſo befunden und nach Einigen ſelbſt dem alten Schloß den Namen gegeben.“ Deutſche Sagen, Th. I, S. 368.

Das Schloß Lichtenberg, ehemals im Beſitz der Grafen dieſes Namens, wurde 1678 vom franzöſiſchen Generale Crequi erobert. Vor einigen Jahren wurde es von einer Abtheilung Veteranen, jetzt wird es von einer Compagnie Linientruppen bewacht, denen ein garde d'artillerie beigegeben iſt, der die Aufſicht über die Kanonen hat.

Wie die Offweiler Bauern den Teufel prellen. S. 380.

Mündliche Sage. Offweiler, anderthalb Stunden von Niederbronn gelegen, ist ein großes Dorf, das sich an den Rücken des Wasgau's lehnt; es sind hier reiche Kastanienpflanzungen; der Hafer, der da gebaut wird, ist gesucht, und der auf dem Rebberge wachsende Wein gilt für den besten in der Umgegend. Auf dem Berge zwischen Rothbach und Offweiler liegen die Trümmer der Frauenkirche. Zwischen Offweiler und Zinsweiler stand das Dannerkloster, von dem nur noch ein Schutthaufen übrig ist.

Der Galgenberg bei Oberbronn. S. 382.

Oberbronn, großer Marktflecken mit einem Schlosse das dem Grafen von Strahlenheim gehört, eine halbe Stunde südlich von Niederbronn, in einer herrlichen Gegend gelegen. Der Galgenberg liegt auf der Straße von Niederbronn nach Zabern. Im Frühjahr 1837 entdeckte daselbst Doktor Schnöringer, von Oberbronn, im Liassandstein eine oft mehre Zoll dicke Breccie, von lauter gerollten Haifischzähnen, Gaumenstücken von Knochen, und Schuppen von Knochenfischen, so wie Koprolithen, wahrscheinlich von Haifischen. Siehe W. P. Schimper's Uebersetzung von Buckland: „die Urwelt und ihre Wunder." Stuttg. 1838, S. 187. Anmerk. — Die Umgegend ist reich an Versteinerungen, namentlich an großen Ammonithen und römischen Alterthümern, von welchen bei Doktor Schnöringer und Direktor Engelhardt in Niederbronn, reiche Sammlungen zu sehn sind.

Der Kellermeister auf Arnsburg. S. 384. — Der Ritter auf Arnsburg. S. 386.

Das Schloß Arnsburg liegt, eine Stunde von Oberbronn entfernt, in einer Verzweigung des Bärenthals, wo es auch unter dem Namen Teufelsschloß bekannt ist. Es wurde wahrscheinlich von Raubrittern bewohnt, welche als Wegelagerer die am Fuße des Bergs sich hinziehende Straße nach Lothringen besetzten und auf die durch-

kommenden Kaufſchatzzüge lauerten. — Nach Schöpflin, Alsatia illustrata, war Ludwig Fäsler von Arnspurg, der 1664 zu Straßburg ſtarb, der Letzte des Geſchlechts. — In ſchwülen Sommertagen ſoll ein ſtarker Weingeruch rings um das Schloß her aufſteigen und ſich weithin in der Gegend verbreiten. Nach der Sage der Umwohner liegen in den ungeheuern, durch den ganzen Berg ſich ziehenden Felſenkellern, beträchtliche Weinfäſſer vergraben. Von Lüſternen iſt ſchon mancher Verſuch gemacht worden eine Oeffnung zu dieſem Keller zu finden, allein es iſt bis jetzt noch keinem gelungen, und der freundliche Kellermeiſter erwählt nur alle hundert Jahre einmal ein begünſtigtes Menſchenkind, das er in die geheimnißvollen Kammern führt und mit ſeinem goldnen Königsweine labt. — Um Mitternacht erwachen die Ritter in ihren Grüften und ſpielen mit ſilbernen Kegeln, und das Rollen der Goldkugeln, Geſchrei und Becherklang ſollen oft im Thale gehört werden.

Die Nixe von Niederbronn. S. 387.

Niederbronn, Flecken und Kantonort mit 2500 Einwohnern, liegt am Eingange der Vogeſen, in einem von den Vorhügeln deſſelben gebildeten Thale. Die beiden Geſundbrunnen ſind ſalz- und eiſenhaltig und dienen zum Trinken und zum Baden; ſie waren ſchon zu den Zeiten der Römer bekannt und gebraucht. Als im Jahr 1592 der Graf Philipp von Hanau, der damalige Herr von Niederbronn, die Becken reinigen und die Hauptquelle in eine ſteinerne Pyramide faſſen ließ, die oben abgeſtumpft iſt, fand man über dreihundert römiſche Münzen auf der Grundlage, welche vom Triumvir Antonius bis auf Arcadius reichen. Im vorigen Jahrhundert wurde ebenfalls in der Nähe der Quelle ein großer Altar ausgegraben, der nach Straßburg gebracht wurde. 1718 entdeckte man ein Säulenkapital und einen viereckigen Altar, mit den Bildniſſen von Merkur, Apoll, Minerva und Herkules. Die ganze Umgegend iſt reich an römiſchen Alterthümern, beſonders an Merkuriusbildern. — Das Schloß Waſenburg liegt auf dem erſten Berge der Thalöffnung, gegen Süden, und ſein Urſprung geht ebenfalls bis in die älteſten Zeiten hinauf; eine römiſche Inſchrift,

die in einen Felsen gehauen ist, weist auf ein kleines Votivgebäude hin, das ein gewisser Severinus Satullinus, Sohn von Cajus, dem Gott Merkur zu Ehren, hier erbauen ließ. Die spätern historischen Dokumente beginnen mit dem Jahre 1400, wo Johann von Lichtenberg das Schloß von Wilhelm von Born kaufte, der es als Lehen von den Bischöfen von Straßburg besaß. Von dem Grafen von Born sollen die Namen Oberbronn und Niederbronn herkommen, welche beide bei dem Volke noch Oberborn und Niederborn heißen; nach Andern aber sollen die Namen von Born, Bronn, Brunnen entstanden sein. Die Eisenwerke der Herrn von Dietrich, so wie einige Papiermühlen in der Nähe, das Bad und die hier durchgehende Straße von Straßburg nach Metz, machen Niederbronn zu einem lebhaften gewerbreichen Orte. S. *J. Kuhn*, description de Niederbronn et de ses eaux minérales. Paris et Strasbourg, 1835. Das Schloß Wasenburg so wie der ganze Berg bis an den Flecken Oberbronn sind das Eigenthum der Familie von Strahlenheim.

Der Küfer von Falkenstein. S. 388.

Mündliche Ueberlieferung. — Das Schloß Falkenstein liegt anderthalb Stunden hinter Niederbronn, bei Philippsburg, am Anfang des Moseldepartements. Es gehörte ehemals den Grafen von Lützelburg, welche in den Urkunden auch Grafen von Falkenstein heißen; später kam es an die Grafen von Zweibrücken Bitsch und Hanau und ist jetzt ein Staatseigenthum. — Ein auf der Süd-Ostseite in den Felsen eingehauenes Kämmerlein, wird von dem Volke für den Aufenthalt des Küfers gehalten und heißt deßwegen auch das Küferkämmerlein.

Die Dame von Alt-Winstein. S. 390. — Die Belagerung von Neu-Winstein. S. 391.

Die Schlösser Alt- und Neu-Windstein, besser Winstein, liegen im Hintergrunde des lieblichen Jägerthals. Alt-Winstein ist besonders merkwürdig wegen seiner kühnen Bauart, seiner in die

Felsen gehauenen Treppen, Gänge und Gemächer. Peter, Abt von Neuenburg, errichtete diese Veste zu Ende des zwölften Jahrhunderts, um in Kriegszeiten als Zufluchtsort für den Schatz seines Klosters zu dienen. Im Jahr 1334 wurde sie von Berthold von Bucheck, Bischof zu Straßburg, und den Bürgern von Hagenau, nach einer Belagerung von zehn Wochen eingenommen und zerstört. Es werden hier viele alte Waffen, besonders Pfeile, gefunden. S. *Schweighæuser*, Antiquités du Bas-Rhin.

Die Wallfahrtkirche Unsrer Lieben Frauen zu der Eichen. S. 398.

Ortsage. Die Kirche steht auf dem Liebfrauenberge bei Wörth, oberhalb dem schöngelegenen Görsdorf. Die Kirche wurde 1518 vom Grafen Reinhard von Zweibrücken gebaut; durch den evangelischen Fürsten Philipp, den jüngern, von Hanau, aber 1580 wieder abgebrochen. Im Jahr 1736 wurde sie jedoch wieder hergestellt und einigen Franziskanern zur Bedienung übergeben. In den letzten Zeiten lebte ein Waldbruder darin. Jetzt ist die Kirche, nebst den dazu gehörigen Nebengebäuden, so wie einem Wohnhause, ein Privateigenthum. — Eine ähnliche Sage „Vom Gnadenbilde aus dem Lerchenstock zu Waldrast," theilen die Brüder Grimm mit, in den Deutschen Sagen, Th. I, S. 447.

Der Geisenmajor. S. 400.

Die Geschichte ereignete sich den 18. Juli 1635. „Den Straßburger Metzgern waren 1382 Ochsen und 187 Kühe, nebst anderm Vieh, zu 11427 Gulden geschätzet, von den markgräflichen Truppen weggenommen worden. Der Major kommandirte 600 wohlmundirte Mann, hatte auch zwei Feldstücklein, einen Mörser und zwei Schanzkörbe. S. die handschriftlichen Zusätze in Zelter's Topographie des Elsasses, Exemplar der Straßburger Stadtbibliothek.

Der Maidebrunn. S. 402.

Ortſage. Der Maidebrunn liegt zwiſchen dem Schloß Hohenburg und einem Meierhauſe, in der Nähe von Lembach, gegen die baieriſche Gränze zu.

Die Familie Hohenburg war einſt ſehr reich und mächtig; ſie hatte die Herrſchaft von Sulz unterm Wald, als Erblehen vom Churfürſten Erzbiſchof von Köln, ſo auch das Städtchen Wangen und ſpäter erhielten ſie von den Biſchöfen von Straßburg, Rheinau, Mutzig, und einen Theil des Breuſchthals. Der letzte Ritter von Hohenburg, Richard, wurde eines ſchändlichen Verbrechens angeklagt und von Straßburg zuvor in den Stadtbann gethan, ſodann ſpäter, ohngeachtet des Beiſtands, den er ſich von den Schweizern zu verſchaffen gewußt hatte, vor den Thoren der Stadt öffentlich verbrannt. Das Gebiet Hohenburg fiel nachher an die Familie Sickingen.

Hinſichtlich der Sage meldet Schweighäuſer in den Antiquités du Bas-Rhin: Non loin du château se trouve une fontaine que l'on appelle la *fontaine de la vierge*. Quelquefois une jeune fille, vêtue de blanc, vient y laver sa belle chevelure, elle descend ensuite en riant vers une ferme, située sur la pente de la montagne, et remonte en pleurant au château. — Die Brüder Grimm, Deutſche Sagen, Th. I, S. 16, geben folgende thüringiſche Sage „von der Schloß-Jungfrau": „Auf dem Schloßberg, unweit Ordruf in Thüringen, ſoll ſich manchmal eine Jungfrau ſehen laſſen, welche ein großes Gebund Schlüſſel anhängen hat. Sie kommt dann allezeit um zwölf Uhr Mittags vom Berg herab und geht nach dem unten im Thal befindlichen Hierlings- oder Hörlings-Brunn und badet ſich in demſelben, worauf ſie wiederum den Berg hinauf ſteigt. Einige wollen ſie ſogar genau geſehen und betrachtet haben."

Die Dame vom Pauliner Schlößchen. S. 404.

Die Ueberreſte des Schloſſes St. Paulin liegen oberhalb Weiſſenburg, auf deſſen Nordſeite, und ſind ein Privateigenthum. Es wurde mit noch drei andern Schlöſſern von der Abtei Weiſſenburg

gebaut; die vier Thürme, einer im Norden, einer im Osten, einer im Süden und einer im Westen, dienten der Stadt zum Schutz und waren mit Besatzung angefüllt. Bei den Trümmern des östlichen Thurmes, der eine Stunde von Weissenburg, im Lauterthale stand, wurde ein römischer Altar mit einer auf Merkur bezüglichen Inschrift entdeckt; der Bischof von Speier schenkte ihn 1741 Schöpflin.

Von den Erscheinungen der weißen Dame gehn viele Sagen zu Weissenburg und in der Umgegend.

Straßburgs Wappenschild. S. 407.

Ueber die Entstehung des Straßburgischen Wappens sind verschiedene Meinungen aufgestellt worden. Die Einen halten die rothe Straße für das Sinnbild des Blutes, welches die Hunnen bei ihrem fürchterlichen Zuge fließen machten. Andere glauben darin das Blut zu sehn, welches die Bewohner Straßburgs für die Religion und das deutsche Reich verströmten.

Ptolemäus, im zweiten Jahrhundert nach Christi Geburt, ist der erste Schriftsteller welcher von Argentoratum spricht; später wird die Stadt auch Argentina genannt. Unter Antonin Caracalla erhielt sie die Rechte und den Namen einer römischen Stadt, und die achte Legion zur Besatzung, was viele in der Nähe und in der Stadt selbst aufgefundene Grabmäler, Urnen u. s. w. bestätigen. S. *Hermann*, Notices historiques sur la ville de Strasbourg, t. I, p. 1, 2 und t. II, p. 64. Der Name Stratiburg kam unter der fränkischen Herrschaft auf. „Merkwürdig ist die älteste Ableitung dieses Worts, die sich in einem Manuscripte auf Pergament in der Bibliothek der Königin Christina in Rom befindet. Dieser zufolge ist Strati ein fränkisches Wort und bedeutet Silber, so daß Stratiburg, eine Uebersetzung des falsch verstandenen Wortes Argentoratum, Silberstadt hieße.“ Strobel, a. a. O., Th. I, S. 79. Anmerk.

Bischof Wilderolf. S. 408.

Königshoven, Chronik, S. 241, erzählt die mitgetheilte Legende also:

„Wilderolf. Dieſen oſſent die müſe noch Gotz geburte M jor. und das kam alſo. Zu diſen ziten det ſant Attala zu ſant Stephan zu Strosburg alſo groſſe zeichen das jederman zu irme grabe lief und gros opffer darbrocht. darzu beſattent ouch riche lüte ire hengeſte harneſch. und ander gut an ſant Stephanus kirche. alſo men vormals det an unſer Frowen werg zum Münſter. und ſant Stephans Münſter gieng uf an eren und an richtumb daß fü alle andere kirchen übertraf. Nu ſtunt dozumole unſer Frowen werg und das Münſter in eins biſchoves gewalt das ein biſchof det und lies mit alleme gute das zum Münſter gehorte. Nu verdroß dieſen biſchof Wilderolf daß ime abeging an opfher und ſelgerete (Seelgeräthe, Teſtamente, Vermächtniſſe) zu ſime Münſter. dovon trug er an mit etlichen ſinen dinern daß man ſant Atteln ſinen lip heimelichen ſolte usdelben (ausgraben) und anders wo in den grund verſencken uf das men nüt me opfhere und gut gebe an ſant Stephans kirche. dis bewant ein Evangelier zu ſant Stephan und verbarg ſant Atteln lip das jn der biſchof noch ſine dienere nüt kündent vinden. do nam der biſchof dem cloſter zu ſant Stephan vil gutes und beging groſſe hochfart. donoch zuhant (plötzlich) kam Gottes roch (Rache) über den biſchof das müſe und ratten jn biſſent und jn möchte nieman geweren (beſchützen, gewehren). Alſo floch er in ein ſchif uf das waſſer. do ſwummentdie müſe zu ime und nugent (nagten) ſin lebende fleiſch. do bichtet er das er es an ſant Atteln heiltum hette wohl verſchuldet und ſtarp.“ Vergl. auch S. 522. — Bekannt iſt die Sage vom Mäuſethurm, bei Bingen, auf den ſich Biſchof Hatto vor den Mäuſen flüchten mußte.

Die Leis der Geiſchler. S. 411.

Die Geiſchler, Geißler, Flagellanten, auch Flegler und Bengler genannt, entſtanden im dreizehnten Jahrhundert in Italien. Der erſte welcher dieſe Art von Buße, ſich durch Geißelhiebe ſeiner Sünden zu entledigen und Gott wohlgefällig zu werden, predigte, ſoll der Einſiedler Rainer, in Perugia geweſen ſein. Sie durchzogen in Schaaren von vielen Hunderten, mit Kreuz und Fahnen an der Spitze, Stadt und Land. Schon im Jahr 1261 kamen ſie über die

Alpen und zeigten ſich auch im Elſaß. Im Jahr 1348 verheerte eine furchtbare Peſt einen großen Theil Europas; dieſer Umſtand erweckte die Geißler von neuem und im folgenden Jahre kamen neue zahlloſe Schwärme ins Elſaß. Königshoven meldet hierüber folgendes: „Do man zahlte 1349 jor. viertzehen nacht noch Sungiehten do koment gen Strasburg wol 200 geiſchelere die hettent leben und wiſe an in alſo ich hie ein teil ſagen wil. zum erſten ſo hettent ſü gar koſtbare vanen, von ſamit tüchern und von baldeken uf zehen oder acht vanen. und alſo menige gewunden kertzen die trug men jn vor wo ſü in ſtette oder Dörfern giengent und ſtürmede alle glocken gegen jn. und die geiſcheler giengent den vanen nach je zwene und zwene mittenander und hettent alle mentelin an und hüte uf mit roten crücen und ſungent vor und denne die andere alle noch..... Do ſü in die kirchen koment ſo knuweten ſü nieder und ſingent.

Jheſus der wart gelabet mit gallen.
Des ſullen wir alle an crüce vallen.

und da vielent ſü alle crücewys an die erden das es clopperte. und ſo ſü ein wile alſus gelogen ſo hup ir vorſenger an und ſang.

Nu hebent uf uwer hende
Das Got dis groſe ſterben wende.
Nu hebent uf uwere armen.
Das ſich Got über uns erbarme."

(Chronik, S, 297 und ff.)

Sie beichteten ihrem Meiſter die begangenen Sünden, und dieſer ſchlug ihnen ſodann mit der Geißel auf den Rücken und ſprach:

„Stant uf durch der reinen martel ere.
Und hüte dich von den ſünden mere."

Während ſie ſich geißelten las Einer von ihnen einen Brief vor, den ein Engel vom Himmel gebracht haben ſoll. Zu Straßburg ſollen mehr als tauſend Perſonen in ihrer Geſellſchaft geweſen ſein. Clemens VI, zu Avignon, hob dieſen Unfug auf.

Außer der mitgetheilten Leis, Leich, (Litanei, Geſang), ſind noch

andere in der vollständigen handschriftlichen Chronik von Königshoven enthalten.

S. Ueber die Geißler: Förstemann, Geschichte der christlichen Geißlergesellschaften.

Die Judenverbrennung in Straßburg. S. 412.

Im Jahr 1348 wurde das ganze südliche und mittlere Europa von einem heftigen Erdbeben erschüttert und bald darauf wüthete eine furchtbare Seuche. „Do men zalte M ccc. xljx. jor. do was der grosse sterbot in aller welte der vor oder sither je wart. das sterben gieng von eime ende der welte untz (bis) an das ander gynesit (jenseits) und hie bissit des meres. In der heidenschaft was der sterbot grösser denne in der Christenheit. Menig land starp gerwe (ganz) us das nieman me do was. Man vant schif uf dem mere mit koufschatze (Waaren) doinne die lüte alle gestorben worent und nieman die schif fürte. der bischof von Marsilien (Marseille) und pfaffen und münche und alles volk do das starp me denne das zweiteil. In andern künigrichen und stetten starp so vil volkes das es gruwelichen were zu sagende." Königshoven, Chronik, S. 292 und ff. — Dieses Sterbens wurden nun die Juden angeklagt; sie sollten nämlich die Brunnen vergiftet haben, und den 14. Hornung 1349 wurden in Straßburg neunhundert Juden verbrannt. Nach Königshoven sogar „uf zwei tusent olso men schetzete." Er setzt hinzu: „Welche sich aber woltent lossen toufen die lies men leben. Es wurdent ouch vil junger kinde us dem füre genomen über jre mütter und vatter wille die getoufet wurdent. und was men den Juden schuldig was das wart alles wette und wurdent alle phant und briefe die sü hattent über schulde wiedergeben. aber das bar gut das sy hettent das nam der Rot und teilte es under die antwerg noch margzahl (pro rata, verhältnißmäßig). Das was ouch die vergift die die Juden dötete." — Das Brandgerüste war auf dem Begräbnißplatze der Juden aufgerichtet worden, an dessen Stelle jetzt das Präfekturgebäude steht.

Kaiser Sigismund in Straßburg. S. 415.

Jahr 1414. — Diese sehr bekannte Volkssage hat Bernhard Herzog in seiner Edelsässischen Chronik mitgetheilt. Friese bezweifelt die Aechtheit dieser Erzählung, aus dem Grunde, daß Königshoven, der ein Augenzeuge der Festlichkeiten war, nicht davon spricht. Hierin ist er aber im Irrthum; in der Schilter'schen Ausgabe von Königshoven steht zwar nichts aufgezeichnet, aber wohl in einer von Schilter unbenützten Fortsetzung, welche sich auf der Straßburger Stadtbibliothek befindet. Siehe auch die handschriftliche Anmerkung in B. Herzog's Chronik, bei dieser Stelle (Exemplar der Stadtbibliothek). — Unser vaterländischer Sänger Daniel Hirtz hat diese Geschichte einer lieblichen Kindererzählung „die Kurbengasse," zum Grunde gelegt und der wackre Künstler J. Klein hat sie durch seine schöne Zeichnung verherrlicht.

Kaiser Karl V und der Städtmeister Jakob Sturm. S. 419.

Jakob Sturm von Sturmeck, ein gelehrter und kräftiger Mann, seiner Lehrer Geiler und Wimpheling würdig, vertrat seine Vaterstadt in allen wichtigen Angelegenheiten, als ihr Gesandter. Sturm war von kleiner Statur, weswegen ihn der Kaiser mit den Worten anredete: „Stürmel, Stürmel, was habt Ihr Unsrer Lieben Frauen Brüder fortgeschickt!"

König Heinrich II und die Meisenlocker. S. 427.

Diese Geschichte begab sich 1552. Heinrich II hatte sein Lager in Niederhausbergheim aufgeschlagen, bei dem sogenannten Hausberger Brönnlein. Der König wollte unter mancherlei Vorwand durch die Stadt ziehen, wozu er sich durch seine Stellung, als Beschützer der Protestanten in Deutschland berechtigt glaubte; allein die Straßburger kannten seine Plane und ließen nur Einzelne aus seinem Heere durchziehen.

„Da kräftig, weitgebietend, der deutschen Lande Zier,
Sie, nächst der Kaiserfahne, hoch aufschwang das Panier."

Das Stadtpanier folgte bei den ſogenannten Römerzügen, unmittelbar auf das kaiſerliche Reichspanier. S. über die Stadtfahne den intereſſanten Aufſatz in der Revue d'Alsace, (erſter Jahrgang, S. 291).

Das Straßburger Geſchütz war vor Alters weit berühmt; daher der Spruch:

Der Veneter Macht,
Der Augsburger Pracht,
Der Nürnberger Witz,
Der Straßburger Geſchütz.

Das Stück aus welchem geſchoſſen wurde, war eine achtzehn Schuh lange, doppelte Feldſchlange, ganz ſchuppicht und von enger Mündung, die Meiſe genannt, und wurde lange Zeit im Zeughauſe aufbewahrt. — Die Straßburger können ſich ihres Spitznamens Meiſenlocker mit vollem Rechte rühmen. Die Quelle der Sage ſind die handſchriftlichen Randgloſſen zu Zelter's Topographie (Exemplar der Straßburger Stadtbibliothek). Höchſt naïv erzählt die verfehlte Expedition: *François de Rabutin*, Commentaires, t. 1, p. 78. (S. Collection des mémoires relatifs à l'histoire de France, publiée par *Petitot*, t. XXXI. Paris 1823. 8.)

Der Züricher Fahrt mit dem Hirſebrei. S. 429.

Die Fahrt wurde unternommen und vollführt den 20. Juni 1576. —

Brüderlein hieß der engſte und innerſte Kranz um den Mittelpunkt der Scheibe.

Auf dem Schießraine, dem jetzigen Spaziergang Contades, war eine große Linde zu ſehen, deren Aeſte auf hölzernen Säulen ruhten und mit Sitzen verſehen waren.

Die Pritſchenmeiſter waren von der Stadt beſoldete Weibel, welche bei den öffentlichen Feierlichkeiten die Stelle der Luſtigmacher und Spruchſprecher vertraten.

Kaſpar Thomann, Obmann des Zugs, ſpäter Bürgermeiſter von Zürich.

Der Höllenhaken, unterhalb Bücken, jetzt die Wilde des Rheins genannt.

Der Guldenthurm, am Rheingießen, bei der Kirche St. Wilhelm; er heißt auch Däumelthurm, weil hier Folteranſtalten und ein ſogenannter Jungfernkuß waren.

S. Maurer's Denkmale, erſtes Heft, Zürich 1792. — E. Stöber, Alſa, S. 123. — Spindler's Blümlein Wunderhold. — Rinck, Zürcher Breitopf.

Für diejenigen, welche ſo gerne hochherzige Thaten der Vorzeit aus der Geſchichte wegwiſchen möchten, und ſich mit ihren Zweifeln auch an dieſe gewagt haben, wollen wir zur Beherzigung, eine noch jetzt vorhandene an der Vorderſeite des Speierbads (auf dem alten Weinmarkt) in Stein gehauene Inſchrift, beifügen:

Das Haus ſtot in Gottes Hant
Und iſt im Spirbad gnent,
Do die Wand mit Quaderſteinen gemacht war
Zalt man 1576 Jahr.
In der Zit was es volent,
Do die Schwitzer von Zirch g'nennt,
Fuoren in eim Tag herab mit Gwalt
Brachten mit inen ein Hirſen in rechter Gſtalt,
Der war noch warm und ſies
Do zu Strosburg war das Schies-
En, das ſag ich onvermeſſen,
Uf der Murerſtub war der gegeſen,
Die Gſchrifte iſt doran gemacht,
Wer do firget daß er bedracht,
Wan das Schieſen ward volent
Domit bring ich den Rymen zum End.

Das Speierbad war damals ein Wirthshaus „zum Rogen" geſchildet und in den ſiebziger Jahren des vorigen Jahrhunderts, war noch die ganze Außenſeite des Hauſes mit Scenen aus dieſer Geſchichte bemalt.

Ankunft der Züricher mit dem warmen Hirſebrei. S. 437.

Das mitgetheilte Bruchſtück aus Fiſcharts „glückhafftem Schiff," die Fahrt der Züricher und ihre Ankunft in Straßburg enthaltend, iſt nach K. Halling's trefflicher Ausgabe (Tübingen 1828) abgedruckt.

Worterklärungen: V. 8. tunder, donnere. — 10. eine, Einen, noch jetzt im elsässischen Dialekte üblich. — 11. überstreitten, überwältigen, bezwingen. — 14. Schiffartgmeiner, Schiffsgenosse. — 15. Wider, Widder. — 18. unersuocht, unentdeckt. — 26. jrm, ihrem. — 27. Rhuom, Ruhm. — 48. würd... wor, wird wahr, geht in Erfüllung. — 50. nähen, nahen, kommen. — 52. resch, rasch, schnell. — 58. gar, ganz. — Hül, Höhle. — 61. yn, ein. — 67. waffel, wie noch heute: Maul. — 70. grimm, Begierde, Lust. — 71. zucken, nach sich ziehen. — 74. „Der Steürmann ständ fest am pflug," der obere Theil des Steuerruders hat viele Aehnlichkeit mit dem Sturz des Pflug's; übrigens gehört dieser vergleichende Ausdruck ganz zu dem öfters wiederholten, auch im folgenden Verse vorkommenden furchen schneiden (in das Wasser). — 79. rinnen, die flachen Seiten des Ruders, an welchen das Wasser herabläuft. — widerthon, Wiederhall. — 84. gon, gehen. — 92. erhitzigt, entflammte. — 111. Seckingen liegt auf einer Insel, die der Rhein bildet, die St. Fridolins-Insel genannt. — 112. Segwanen, die Sequaner. — 119. Höllhacken, eine gefährliche Stelle im Rhein, von der schon in der vorigen Anmerkung die Rede war. — 120. zwacken, von Zwack, der Haken. S. Scherz Glossar, mit einem Hacken ergreifen. — 129. den reinen Fluß, Wortspiel mit Rhein. — 138. gemeldt, genannt. — 145. Basil, Basel; Basilia Rauracorum. — 146. Trautricherland, das Land der Rauracher; Fischart setzt Traut (lieb, werth) statt Rau, um dem Stammvolke Basels eine löbliche Eigenschaft beizulegen. — 147. Augst, Augusta Raurica, der alte Hauptort der Rauracher. — 148. Turich, Thurico herrschte der Sage nach, über die Arelatenser, die Bewohner der Gegend um Arela, dem heutigen Arles. — 149. Treuwackern, von Trüehr, Treviri, auch bei Fischart Trüwoner genannt, beides um des Wortspiels willen. (So nennt er auch Elsaß—Heldsaß). Der Sage nach soll Trebeta, der Sohn des Ninus und der Semiramis die Städte Trier, Köln, Mainz, Worms, Straßburg, Basel und Zabern gebaut haben. S. Königshoven Chronik, S. 13 und 266. — 154. Birsick und Birs, zwei

Bäche, welche bei Baſel in den Rhein fallen. — 179. rauchſten, den rauhſten. — 194. ſchnellen, eilen. — 202. gah, gach, jäh, jach, ſchnell. — 216. ward der thon gebrochen und verleyt, es gab ein Echo, der Ton wurde gebrochen und hin und wieder geleitet. — 228. verhudeln, verderben; noch jetzt üblich. — 229. Strudelberg, Lauffenburg, weil hier der Hauptſtrudel war. — 239. güſſen, ſchnelles, reißendes, überſchwemmendes Strömen. — 243. lan, laſſen. — Der wortſpielſelige Fiſchart bereitet ſich hier gleich Preiſach, für Breiſach, vor, um es ſpäter zu ſeinem Zwecke zu gebrauchen. Bei Altbreiſach veränderte der Rhein ſeinen Lauf öfters; nach einem ältern Bericht ſoll der Berg Breiſach eine zum Elſaß gehörige Inſel gebildet haben, nach einem andern ganz mit dem Elſaß verbunden geweſen ſein. S. Münſters Cosmographie, beim Artikel Breiſach. — 256. des, deſto. — 262. zu zwingen trauen, zu zähmen, bändigen ſich getrauen. — 277. geulen, Gäulen, Roſſen. — 290. ſtellen, trachten. — 291. meh, mehr; noch üblich. — 295. ſchir, ſchier, faſt, beinahe; hier in der Bedeutung: ſehr. — 302. ungeirrt, ungehindert. — 303. prunſt, Brunſt, Flamme, Hitze. — 329. erhert, erhärtet. — 348. kib, kyb, kip (häufig bei Tauler, Murner, Geiler, Brandt) Streit, auch Zorn; davon kippeln, kiffen, kiffeln, von welchen erſteres noch jetzt im Elſaß gebräuchlich iſt. — 351. ſie praucht ſich, wie das franzöſiſche s'employer, ſich Mühe geben, beeifern. — 375. Mör, Meer. — 384. gar, ganz; im folgenden Verſe: ſehr. — 406. lucken, Oeffnung. — 408. libthat, Verehrung. — 411. Preiſch, Breuſch. — 425. Gwett, Wetten. — 438. als, alles. — 446. nach, nahe. — 447. zugan, zugehn, an die Hand gehn, helfen. — 450. gerauen, Mittelwort von gerewen, gereuen; noch heute üblich. — 454. hant, haben. — 460. Wie ſie (die Freundſchaft) beſteht noch von den Alten, Straßburg und Zürich waren ſeit langer Zeit Bundesverwandte geweſen. — 465. mieh, Mühe. — 477. Simelring, Semmelringe, ein Backwerk in der Geſtalt eines Rings. — 483. Deits, bedeutet. — 484. beſchreit, ſie ſind dafür beſchrieen, bekannt. — 512. in zu willen, ihnen zu Willen, nach

ihrem Wunſche. — 515. des, deſſen, von demſelben. — 520. des, deſto, wie oben V. 256. — 553. Glückgeſchirr, Glücksgeräth. Es wurde nämlich den Gäſten zu Ehren eine große Lotterie angeſtellt, deren Gewinnſte in allerlei Geräthen von Silber und dergleichen beſtanden. — Die Looſe wurden aus dem Glückstopf des Hirſebreis gezogen. Die Züricher nahmen einige tauſend Nummern, im Namen des Vaterlands und des glückhaften Schiffes, worunter aber nur drei Gewinnſte, Geräthe von Silber, 54 Gulden an Werth, ſich vorfanden. — 566. Lait, leitete, führte. — Loſament, logement, Wohnung; noch jetzt in Mülhauſen gebräuchlich.

Die vornehmen Rößlein. S. 457.

„Junker Georg von Hohenſtein, ein Edelmann zu Straßburg, und der Letzte dieſes Geſchlechts, machte bei einem Gaſtmahl auf dem Hohenſteg, mit vier und zwanzig, theils adelichen Herren, theils andern vornehmen Bürgern, eine Wette, nach welcher er ihnen verſprach, ein Fuder Wein Preis zu geben, wenn ſie denſelben, ſelbſt, ohne fremde Hülfe oder Kraft, in einem Tag von Bergbieten nach Straßburg ziehen würden: ſofern ſie aber dieſes nicht leiſten könnten, ſo ſollt ihm der Wein wieder zufallen, und jeder noch 15 Batzen, (das macht zuſammen 24 Gulden). Die edeln Herren und Bürger ließen ſich den Handel gefallen, nahmen den alten Veltin, Wagenmeiſter beym Frauenhaus zu ihrem Fuhrmann an; der rüſtete ihnen einen Wagen zu und ſpannte ſie, gleich den Pferden, zu zwey und zwey an; ſo zogen ſie den 1. Auguſt 1529, Morgens, aus der Stadt nach Bergbieten, luden den Wein auf und brachten ihn nach Mittag um drei Uhr glücklich in die Stadt. Sechs Ohmen verehrten ſie an den Hoſpital, und die übrigen verzehrten ſie mit ihren Weibern und Kindern auf dem Hohenſteg.“ Nach Saladin's und S. Bühler's Manuſcript-Chronik von Straßburg. — S. Silbermann's Merkwürdigkeiten des ehemaligen Elſaſſes. S. 112.

Das Geſpenſt auf dem Hohenſteg. S. 461.

1417. S. Kleinlawel's, Straßburger Chronik. S. 89.

Ein G'ſpenſt erſchröckt viel Edelleut,
Die zum Hohenſteg ſaßen,
In einer Gſellſchafft an der Zahl
Ihr zwey und zwanzig waren,
Fielen in Krankheit all zu mahl,
Acht ſind gar Todts verfahren.

S. auch Frieſe, Vaterländiſche Geſchichte, Th. II, S. 30, wo jedoch der Druckfehler 1417, ſtatt 1427, zu verbeſſern iſt.

Das Rößlein mit drei Beinen. S. 466.

Mancherlei Sagen gehen in Straßburg von dem Spucke des Röß-leins mit drei Beinen und Viele wollen es geſehn haben.

Worterklärungen: Plönel, Plan, ein kleiner Platz in Straß-burg, im ſüdweſtlichen Theile der Stadt; in der Nähe einiger Müh-len. — gen, gegeben. — anbyſſe, vom Fiſche der an die Angel beißt; ſodann bildlich: in den Vorſchlag, den Plan von Jemanden eingehen. — nauſe, mit Bitten anliegen. — myntweije, meinet-wegen. — ne, ihn. — werrzina, auch werrzi, wahrlich, in der That. — glitſcht, gleitet. — zeh, zehn. — buſchperli, wird von einer beweglichen, in Geberden ſich ausdrückenden Munterkeit gebraucht. — ſich dummle, ſich eilen. — e dicker Probſt, ein dicker Mann. — i däd, ich würde, thäte. — Saifegäſſel, ein Gäßchen welches in die Lange-Straße ausmündet. — keije, fallen. Friejgebätt, Frühgebet. — Dummesbruck, Thomasbrücke. — Schneppehub, (Haube), ein im vorigen Jahrhundert üblicher Kopf-putz der Frauen. — Wucheräre, Wuchrerinn. Merkwürdig iſt die weibliche Endung äre, die auch an Eigennamen gehängt wird, wie Druleräre V. 1 derſelben Strophe. — Zupp, Schimpfname wo-mit eine ſchlechte Weibsperſon bezeichnet wird. — waiſchd' au, weißt du auch. — kinne, können.

Der Brand im Spanbett. S. 470.

Im Jahr 1497, während der Johannismeſſe. Der Gaſthof zum Spanbett ſtand nahe an der Schindbrücke und wurde abgebrochen, als man das Kaufhaus vergrößerte. S. Frieſe, Vaterländiſche Geſchichte Th. II, S. 111.

Worterklärungen: Fyrjo! Straßburger Feuerruf. — hän, haben. — Büen, alemanniſch büny, Speicher. — geraye-n-ych! regt Euch! — pfrängt, drückt, drängt. — hinterſchi, hinter ſich. — fürrſchi, vor ſich.

Der eiſerne Mann. S. 472.

Der eiſerne Mann, jetzt „vom Roſte glatt," ſteht an dem Hauſe gleichen Namens, zwiſchen der kleinen Metziggaſſe und dem Kleberplatze.

Die zwei Tannen von St. Aurelien. S. 473.

St. Aurelien, eine Kirche beim Weißenthurmthore, wurde im Jahr 666 erbaut.

Die Herrenſtube. S. 484.

Die ehemalige Zunftſtube zur Luzern, Laterne; hieß Herrenſtube, weil die alten Herren Ammeiſter, während ihrer Regierung hier auf Koſten der Stadt ihre täglichen Mahlzeiten hielten. Im Jahr 1477 wurde das Mittageſſen (den Wein abgerechnet), wegen der damaligen theuern Zeit, auf 7 Pfenninge, etwa 12 Centimes, taxirt, und man fand dies zu viel. — Hier verſammelte ſich die Meiſterſängerzunft. S. Lobſtein, Beiträge zur Geſchichte der Muſik im Elſaß und beſonders in Straßburg. Art. Meiſterſänger.

Koſtſpielige Gaſtfreundſchaft. S. 486.

Das Kloſter ſtand an der Stelle des jetzigen Zuchthauſes (Raſpelhauſes). — S. Wenckers handſchriftliche Chronik, zum Jahr 1507.

Gutenberg im St. Arbogaſtkloſter. S. 487.

Das St. Arbogaſtkloſter, in welchem ſich Gutenberg aufhielt, iſt das jetzige Gaſthaus zum grünen Berg geſchildet, an der Ill, vor dem Weiſſenthurmthor gelegen.

Konrad Sahſpach. S. 489.

In einem „Zeugenverhör des großen Raths vom Jahr 1439," welches im Jahr 1745 auf dem Pfennigthurm aufgefunden wurde, ſteht ausdrücklich neben andern Berichten über die Buchdruckerkunſt, daß die Preſſe, deren Gutenberg bei ſeinen erſten Verſuchen ſich bediente, von einem Dreher im Krämergäßlein, Konrad Sahſpach genannt, gemacht worden. S. Frieſe, Vaterländiſche Geſchichte, Th. II, S. 59.

Der Hans im Schnockeloch. S. 491.

Das Schnackenloch, ein Haus, an einem Arm der Breuſch, beim Gottesacker St. Gallen, gelegen.

Die erſte Strophe des Gedichts iſt ein im Elſaſſe allbekanntes Volkslied.

Worterklärungen: Schir, Scheune. — Gallebriechel, das Waſſer das an dem Hauſe hinfließt; wahrſcheinlich von St. Gall und Bruch, Sumpfwaſſer. — ſufer, ſauber, hübſch. — gitt, gibt. — däjli, täglich.

Kaiſer Heinrich II, der Heilige. S. 493.

Die reiche Stiftung, Chorkönigspfründe genannt, beſtand bis zur franzöſiſchen Revolution. Ihr Urſprung iſt, wie die Chroniken erzählen, folgender:

Als im Jahr 1012 Kaiſer Heinrich II, aus dem baieriſchen Herzogshauſe entſproſſen, und ſeines frommen Sinnes, ſeiner reichen Schenkungen an Kirchen und Klöſter wegen, ſpäter der Heilige genannt, nach Straßburg kam, gefiel ihm die Ordnung und Regel

der Domherrn des Frauenmünſters ſo ſehr, daß er ſich entſchloß, die Kaiſerkrone niederzulegen und als Chorherr unter ihnen zu leben. Vergebens machte ihm ſein Hof die dringendſten Vorſtellungen, ſich dem Reiche, das ſeiner Führung ſo ſehr bedurfte, nicht zu entziehen. Nur einer Liſt des edeln Biſchofs Werner von Habsburg (Werinchar) gelang es, ihn von ſeinem feſten Vorhaben abzubringen. Werner führte ihn zum Altare, und nahm ihm das Gelübde des Gehorſams ab. Nachdem er daſſelbe geleiſtet, befahl ihm der Biſchof, zur Ehre Gottes, die Kaiſerkrone zu behalten und dem Reiche noch länger ein treuer Führer und Vater zu verbleiben. Heinrich verſprach dies, unter der Bedingung, daß an ſeiner Stelle ein anderer Chorherr das Amt verſehn ſolle und für ihn am Altare ſingen; er ſollte den Namen Chorkönig führen, und einer Pfründe genießen, die den Namen Chorkönigspfründe erhielt. — Im Jahr 1015 legte der raſtloſe Biſchof Werner den Grundſtein zu dem heutigen ſteinernen Münſter. — S. Königshoven, Chronik, S. 766.

Erwin von Steinbach. S. 496. — **Erwins Tod.** S. 507. **Erwins Grab.** S. 509.

Erwin, in dem Städtchen Steinbach, unweit den Trümmern der alten Iburg, geboren, ſtarb 1308. Seine vor einigen Jahren in der St. Johanniskapelle, im Münſter, befindliche Grabſchrift lautete ganz einfach: Anno Domini MCCCVIII. Kal. Februarii obiit Magister Erwinus, Gubernator Fabricæ Ecclesiæ Argentinensis. — S. die Abhandlungen von D. H. Schreiber (Profeſſor in Freiburg) über das Straßburger Münſter und Meiſter Erwin und den Aufſatz: „Meiſter Erwin von Steinbach," von D. Joſeph Bader, Erwinia, zweiter Jahrgang, S. 203 und ff.

Bekannt iſt, daß der Blitzableiter den man vor einigen Jahren am Münſter errichtete, die Erde an der Stelle berührt, wo Erwins Gebeine ruhten.

Der Thurmbau des Münsters. S. 501.

Nachdem der, unter Bischof Werner (gestorben 1028) begonnene Bau der Kirche im Jahr 1275 vollendet worden, schritt man im folgenden Jahre zur Erbauung des Thurmes. Am Tage Mariä Lichtmeß weihte der Bischof Konrad III, von Lichtenberg, den zum Baue bestimmten Raum. Nachdem er drei Schaufeln voll Erde ausgegraben hatte, geriethen zwei Arbeiter (der Sage nach Brüder) in Streit, um die Ehre, da anzufangen wo der Bischof aufgeworfen hatte. Der Streit wurde so heftig, daß einer den andern auf der Stelle mit der Schaufel todt schlug. Der erschrockene Bischof ließ sogleich die Arbeit einstellen und weihte neun Tage darauf die entheiligte Stelle auf's Neue. Im folgenden Jahre, den 25. Mai, legte Konrad den ersten Grundstein.

Johannistag 1439. S. 511.

Am Johannistag 1439 vollendete der Kölner Baumeister Johann Hülz die Münsterpyramide. Im Jahr 1839 wurde das vierhundertjährige Jubelfest der Vollendung des Münsterbau's von einigen Privatgesellschaften, auf der Platteform begangen. Eine elsässische Nationalfeier wäre des unsterblichen Werkes wohl würdig gewesen; allein politische und industrielle Interesse, sind in unsrer enthusiasmusarmen Zeit vorherrschender.

Das Uhrwerk im Münster. S. 513, 519.

Was in dem Gedichte von der Mißhandlung, welche Isaac Habrecht erlitten, und von der Rache, die er dafür genommen, erzählt wird, ist eine verbreitete Straßburger Volkssage, die sich bis auf den heutigen Tag erhalten hat. Obgleich dieselbe, wie so viele andere Volkssagen, auf keinem historischen Grunde ruht, so hat der Dichter doch keinen Anstand zu nehmen, dieselbe, um ihres poetischen Interesse's willen, als wahr vorzutragen. Auch was hier von jenem, links bei dem Uhrwerk abgebildeten Greise gesagt wird, ist wirkliche Volkssage, wobei der Dichter zur bessern Abschließung des Ganzen,

nur dies Einzige rein erfunden hat, daß das Volk jenen Alten für den Teufel und Anstifter des ganzen Unheils halte. — Historisch ist dagegen Folgendes: Nachdem J. Habrecht von Schaffhausen das Uhrwerk im Jahr 1574 vollendet hatte, ward er zum Stadt- und Münster-Uhrmacher ernannt, und diese Stelle verblieb seiner Familie bis zu ihrem Erlöschen, im Jahr 1732, in welchem Jahre das Uhrwerk zum letztenmal ausgebessert wurde.

Hr. Mechanikus Schwilgue beschäftigt sich in diesem Augenblicke mit der Wiederherstellung dieses alten Kunstwerks.

Johannes Geiler von Kaisersberg. S. 520.

Joh. Geiler, von Kaisersberg genannt, 1445 zu Schaffhausen geboren, war aus elsässischem Geschlechte und wurde von seinem Großvater zu Kaisersberg im Oberrhein erzogen. Im Jahr 1478 kam er als Prediger in die Lorenzen Pfarrei, im Münster, wo er während zwei und dreißig Jahren predigte; für ihn ließ der Magistrat die prachtvolle steinerne Kanzel bauen, unter welcher seine Gebeine ruhen. Er starb 1510. Geiler war wohl einer der eifrigsten und unerschrockensten Vorgänger der Reformation, er sprach laut und unverhohlen von den Gebrechen der Kirche, an Haupt und Gliedern, und von einem nahe bevorstehenden Umsturze des Alten. Kaiser Maximilian I liebte und schätzte ihn vorzüglich, zog ihn in wichtigen Angelegenheiten zu Rath, und wenn er sein Hoflager in der alten gastlichen Reichsstadt hielt, versäumte er es nie ihn predigen zu hören. In seiner Gegenwart rief Geiler (1504) die Worte aus: „Weil Papst, Kaiser, König und Bischof nicht reformiren wollen unser geistlos-, vernunft- und gottlos Leben, so wird Gott Einen senden, der es thun muß und die gefallene Religion aufrichten. Ich wünsch' den Tag zu erleben und sein Jünger zu sein; aber ich bin zu alt; euer viel werdens erleben, bitt euch, denket daran, was ich sag." — Für die Kenntniß der damaligen Sprache und Sitten sind Geilers Schriften eine noch nicht genug erschöpfte Fundgrube. Am bekanntesten sind seine hundert und eilf Predigten über Sebastian Brant's Narrenschiff. Dieser alte Straßburger Satyriker sagt von Geiler:

Stanthafft und ſtyff iſt er geſein
In worten und in werken ſein;
Nit hat er ſich bewegen lon
Als das Ror von dem wind iſt gewon
Was er mit worten hat gelert
Hat er mit werken vor für kehrt.

Die, S. 202, Strophe 2, vorkommende Worte:

„Kein Kaiſer und kein Pabſt vermag
Gen Gottes Wort und Licht!“

ſind von Geiler. Hier die Stelle: „Keinem Kayſer oder babſt zimmt Statuten zu machen wider das göttlich geſatzd, und mag man nitt allein die nitt halten, ſondern iſt auch ſchuldig daß man ſie nitt halt.“ S. Poſtille, II, 4.

Die Münſtergnomen. S. 523.

Nach einem alten Straßburger Volksglauben ſteht das Münſter über dem Waſſer und im Gewölbe ſtehen kupferne Schlifflein, auf welchen man unter dem ganzen Gebäude hin und bis an den Fiſchbrunnen fahren kann.

Die Münſterroſe. S. 524.

Die herrliche Münſterroſe wurde, nebſt noch vielen andern Glasmalereien, durch ein, kurz vor dem Gutenbergfeſte 1840, ausgebrochenes Schloſſenwetter, zerſchmettert; man iſt jedoch mit ihrer Wiederherſtellung eifrig beſchäftigt.

Die vier ſteinernen Reiter. S. 526.

Durch Ritter Sigismund Neukomm in Muſik geſetzt.

Die vier ſteinernen Reiterſtatuen ſtehen über den drei Hauptportalen und ſtellen Chlodwich, Dagobert, Rudolf von Habsburg und Ludwig XIV vor.

Münſterſage. S. 530.

Bekanntlich ſteht Göthe's Name von ſeinen akademiſchen Jahren her, auf der Plattforme, dem Uhrwerke gegenüber, in Stein eingehauen. — Noch befinden ſich da die Namen: Klopſtock, Herder, Lenz, Schloſſer, Lavater, Stollberg, Oehlenſchläger u. A.

Der Wind hinter dem Münſter. S. 534.

Dieſelbe Sage geht noch von mehrern andern deutſchen Domen. — Ein alter Straßburger Spruch lautet:

Zwiwer de Minſterplatz ohne Wind,
Durch d' Kurwegaß ohne Kind,
Durch 's Spittelgäſſel ohne Spott,
Iſch e groß Gnad vun Gott.

Inhaltsverzeichniss.

I.

Inhaltsverzeichniß.

Nach der Folge der Gedichte.

	Seite
Einleitung	1
Vorhalle:	
Das Rheinthal, Karl Candidus	11
Vogesus, Ehrenfried Stöber	13
Die elsässische Sage, August Stöber	16
Elsässische Sagen:	
Volkensberg. Die Schlacht bei Volkensberg, Aug. Stöber	21
Hüningen. Der Knabe von Hüningen, August Lamey	23
Rixheim. Die Geisterheere, Fr. Otte	25
Mühlhausen. Mühlhausens Wappenschild, Fr. Otte	27
Das Mährchen vom Mönche der gehangen wird, Fr. Otte	30
Der Kreuzregen, Fr. Otte	31
Das Davidsbrünnlein, Fr. Otte	33
Masmünster. Der Sternsee, im Masmünsterthale, Fr. Otte	35
Masmünster, Fr. Otte	36
Thann. Das Münster zu Thann, Adolf Stöber	38
Die Zauberinn, Fr. Otte	43
St. Amarinenthal. Der Freier auf Freundstein, Ad. Stöber	46
Der schwarze Hirsch, Gustav Mühl	48
Ensisheim. Der Aerolith von Ensisheim. Alte Inschrift	50
Gebweiler. Das Blumenthal, Fr. Otte	51

Seite

Gebweiler. Der Knabe vom Bölchenſee, Aug. Stöber . . . 53
Die Zauberfiſche im Bölchenſee, G. Mühl 55
Ruffach. Das Lügenfeld, Ad. Stöber 57
Münſterthal. Der Mönch von Schwarzenburg, Aug. Stöber . 60
Roland und Emma, Aug. Stöber. 64
Der Firſtmiß, G. Mühl 65
Egisheim. Bruno, Friedrich v. Meyer 67
Hugo von Egisheim, Aug. Stöber 73
Die Hochzeit auf Weckmund, Auguſt Stöber 75
Kolmar. Die Sage von der Herkules-Keule. 77
Der Hexenthurm, Fr. Otte. 79
Die Kapelle, Pfeffel. 81
Johannes Röſſelmann, Aug. Stöber 84
Morſchweiler. Drei-Aehren Chronik-Sage, Aug. Stöber. . . 86
Drei-Aehren. Ort-Sage, Ad. Stöber 88
Urbisthal. Der weiße See, Fr. Otte 92
Rappoltsweiler. Der Schlüſſelſtein, G. Dürrbach 95
Der Hirzſprung, bei Tuſenbach, Aug. Stöber . . . 108
Konrad von Rappoltſtein, Chriſt. Hackenſchmidt . . . 109
Die Brüder von Rappoltſtein, G. Dürrbach. . . . 112
Der Jagdgruß, Aug. Stöber 117
Die Sage vom Tännchel, Aug. Stöber 118
Reichenweiher. Die Bettlerin von Bilſtein, Fr. Otte. . . . 120
Tannkirch. Tannkirch, Fr. Otte 122
Mariakirch. Der Silberzwerg, Aug. Stöber 123
Orſchweiler. Die Alte von Hoh-Königsburg, Fr. Otte . . . 124
Orbeis. Herr Marx von Eckwersheim, Ad. Stöber 125
Keſtenholz. Die Glocke von Keſtenholz, K. Candidus 129
Ebersmünſter. Ebersmünſter, Aug. Lamey 131
Rheinau. Das verſunkene Kloſter, G. L. 134
Ell. Der heilige Maternus, Ehfd. Stöber 137
Erſtein. Das Kloſter Erſtein, Ad. Stöber 140
Die Dame von Schwanau, A.. 142
Andlau. Sankt Richardis, Ad. Stöber 144
Steinthal. Das Schloß Stein, Ehfd. Stöber. 147
Das Steinthal, Ad. Stöber 149
Barr. Die Wespermänner, Ch. Hackenſchmidt 152
Die gerettete Unſchuld, Daniel Hirtz 159
Rudolf und Mathilde, D. Hirtz 163

Seite

Heiligenstein. Ehret von Heiligenstein, Theodor Klein . . . 167
Odilienberg. Invocation, K. Candidus 169
Die Legende von der heiligen Odilia, Ad. Stöber . . 170
Odilia und der Pilger, Karl Simrock 185
Die blinde Odilia, Altes Volkslied 188
Die Engelskapelle, K. Candidus 190
Der Stein der Heidenmauer, G. Dürrbach 191
Die Bäcker auf dem Odilienberge, Aug. Stöber . . 195
Niedermünster, Th. Klein 197
Mollkirch. Die Belagerung von Girbaden, D. Hirtz 199
Die St. Valentinskapelle, Guſt. Mühl 201
Laubenheim. Der Teufelsberg, Aug. Stöber 205
Rosheim. Die Kirche zu Rosheim, Ch. Hackenschmidt . . . 208
Der Graf von Rosheim, Aug. Stöber 211
Innenheim. Die Kapelle auf dem Glöckelsberg, Ehfd. Stöber . 214
Die Geiſenkapelle, Aug. Stöber 216
Breuschthal. Die Feenbrücke, Ad. Stöber 217
Der Feengarten, Aug. Stöber 220
Das Teufelsschloß, Ehfd. Stöber 222
Haslach. Der grauſame Müller, Altes Volkslied 224
Das Ritterfräulein auf der Burg Rideck, Charlotte Engelhardt-Schweighäuſer 226
Das Rieſenſpielzeug, A. v. Chamiſſo 228
Das Rieſenmädchen von Rideck, Aug. Stöber . . . 230
Die Rieſen und die Zwerge, Fr. Rückert 232
Mährchen vom Schloß Rideck, Aug. Stöber 233
Der Lickermann, Ehfd. Stöber 236
Sankt Florentin, Aug. Stöber 239
Die Gräfin von Rideck, Aug. Lamey 241
Die Gefangene der Burg Rideck, D. Hirtz 246
Die Sage vom böſen Klaus, G. Mühl 251
Wie ein bös Weib durch ihre Magd ihren eigenen Ehemann erſchlagen ließ, Hans Sachs 254
Ballbronn. Der feurige Mann, G. Mühl 257
Dachstein. Die Kapelle St. Armuth, D. Hirtz 258
Westhoffen. Die Sage vom Rohracker, Aug. Stöber 261
Sulz. Sulzbad, Ad. Stöber 263
Wolxheim. Das Dionyſenkapellchen in den Reben, G. Mühl . . 265
Hangenbieten. Martius und Gallus, Aug. Lamey 267

Seite
Hausbergen. Die Hausberger Schlacht, Aug. Lamey 269
Höhnheim. Der Stummelhans, K. Candidus 278
Waſſelnheim. Kronthal, Ad. Stöber 279
Die drei Spinnerinnen, G. Mühl 281
Die Liebesfahrt, G. Mühl 283
Die Schlänglein im Kronthale, G. Mühl 286
Mauersmünſter. Die Spille, Aug. Stöber 288
Zabern. Der Gang nach dem Eiſenhammer, Fr. Schiller . . 290
Die Kröte mit dem goldenen Schlüſſel, Ehfd. Stöber . 299
Geroldseck, Ferrand 301
Die Gräfin von Lützelburg, Ch. Hackenſchmidt . . . 303
Frau Itta von Lützelburg, Aug. Stöber 309
Der Karlsſprung, Th. Klein 311
Der Veitstanz, Auguſt Jäger 314
St. Johann (bei Zabern). Die Hexenſchule, Aug. Stöber . . 316
Lupſtein. Der Bauernkrieg, K. Candidus 318
Eckendorf. Das Schellenmännlein, Aug. Stöber 320
Neuweiler. Das Echo auf Hüneburg, Ad. Stöber. 321
Lützelſtein. Der Ueberfall auf Lützelſtein, Ad. Stöber. . . . 323
Aßweiler. Hirtenſage, K. Candidus 325
Der Hexenwald, K. Candidus 326
Der Wildewald, K. Candidus 327
* * * Das verfluchte Dorf, K. Candidus 329
* * * Der Verwünſchte, K. Candidus 330
Berg und Thal. Die Dörfer Berg und Thal, Aug. Jäger . . 331
Saarunion. Das Hanswurſtchen (ſtatt Lachmännchen), K. Candidus 333
Herbitzheim. Die Brücke bei Herbitzheim, Fr Otte 334
Buchsweiler. Der Baſtberg, Aug. Stöber 336
Der ſchwarze Egert, Aug. Stöber 339
Die ſchöne Bärbel, oder der Weiberkrieg zu Buchsweiler, G. Dürrbach 340
Der ſpuckende Welſchhahn, G. L. 355
Kirrweiler. Die Kinder vom Spitzling, Aug. Stöber . . . 356
Ober-Modern. Der Zauber im Moderer Wald, G. Mühl . . 358
Ueberach. Ueberach, Aug. Stöber 362
Neuenburg. Der Abt von Neuenburg, Aug. Stöber 364
Hagenau. Wie die Burg und die Stat Hagenowe erhaben und gemaht worden, K. Candidus 367
Mietesheim. Die Geiſterſchenke, Aug. Stöber 370

Seite

Uhrweiler. Der Knappe von Uhrweiler, Aug. Stöber 372
Rothbach. Der Schatzgräber im Seelhof, Ad. Stöber 374
Das Thierkirchlein, Aug. Stöber 375
Lichtenberg. Bruderrache, Aug. Stöber 377
Offweiler. Wie die Offweiler Bauern den Teufel prellen, Aug. Stöber 380
Oberbronn. Der Galgenberg, Aug. Stöber 382
Der Kellermeister auf Arnsburg, Aug. Stöber . . . 384
Die Ritter auf Arnsburg, Aug. Stöber 386
Niederbronn. Die Nixe von Niederbronn, Aug. Stöber . . . 387
Philippsburg. Der Küfer von Falkenstein, Aug. Stöber . . 388
Jägerthal. Die Dame von Altwindstein, G. Mühl 390
Die Belagerung von Neuwindstein, Fr. Baader . . . 391
Die Kröte, G. Mühl 396
Görsdorf. Die Wallfahrtskirche Unsrer Lieben Frauen zu der Eichen, Aug. Stöber 398
Beinheim. Der Geisen-Major, Aug. Stöber 400
Lembach. Der Maidebrunn, Aug. Stöber 402
Weissenburg. Die weiße Dame vom Pauliner Schlößchen, Aug. Stöber 404
Straßburg: Straßburgs Wappenschild, Aug. Stöber 407
Bischof Wilderolf, Ch. Hackenschmidt 408
Die Leis der Geischler 411
Die Judenverbrennung in Straßburg, G. Mühl. . . 412
Kaiser Sigismund in Straßburg, Ad. Stöber . . . 415
Kaiser Karl V und der Städtmeister Jakob Sturm, Aug. Stöber 419
Denkmale: 1. Kaiserbrief an Straßburg 421
2. Verordnung, die fahrenden Sänger, Sprecher und Spielleute betreffend 422
3. Dekret wegen der Schmähschriften, Spottgemälde und Satyren gegen Meister und Rath, Aug. Lamey 424
König Heinrich II und die Meisenlocker, Aug. Stöber . 427
Der Züricher Fahrt mit dem warmen Hirsebrei:
1. Das Freischießen zu Straßburg . . . 429
2. Das glückhafte Schiff von Zürich . . . 432
3. Die Züricher in Straßburg, Ad. Stöber. 435
Ankunft der Züricher mit dem warmen Hirsebrei. Aus Fischart's glückhaftem Schiff 437

Seite

Straßburg. Die vornehmen Rößlein, G. Mühl 457
Das Geſpenſt auf dem Hohenſteg, Th. Klein . . . 461
Die Hexe am Katzenſteg, Roſa Maria (Aſſing, geb. Varnhagen von Enſe) 463
Das Rößlein mit drei Beinen, Ehſd. Stöber . . . 466
Der Brand im Spanbett, D. Hirtz 470
Der eiſerne Mann, K. Candidus 472
Die zwei Tannen von St. Aurelien, Aug. Lamey . . 473
Der junge Soldat, Altes Volkslied 475
Das Alphorn, Altes Volkslied 477
Der Gefangene, Altes Volkslied 479
Der Meiſter und der Geſelle, Altes Volkslied . . . 482
Die Herrenſtube, Auguſt Schnezler. 484
Koſtſpielige Gaſtfreundſchaft, Aug. Schnezler. . . . 486
Gutenberg, im St. Arbogaſtkloſter, Aug. Stöber . . 487
Konrad Sahſpach, D. Hirtz. 489
Der Hans im Schnockeloch, Ad. Stöber 491
(Das Münſter.) Kaiſer Heinrich II, der Heilige, Aug. Stöber . 493
Erwin von Steinbach, Aug. Schnezler 496
Der Thurmbau des Münſters, Achim von Arnim . . 501
Erwin's Tod, G. Mühl. 507
Erwin's Grab, Ad. Stöber. 509
Johannistag 1439, Aug. Stöber 511
Das Uhrwerk im Münſter, Ad. Stöber 513
Das Uhrwerk im Münſter, Aug. Stöber 519
Johannes Geiler von Kaiſersberg, Aug Stöber . . . 520
Die Münſtergnomen, Aug. Stöber 523
Die Münſterroſe, Ad. Stöber 524
Die vier ſteinernen Reiter, Aug. Stöber 526
Der Thurmwart, Drärler-Manfred 528
Münſterſage, Ludwig Uhland 530
Der Münſterſchatten, K. Candidus 532
Der Wind hinter dem Münſter, Aug. Stöber . . . 534
Das Münſter im letzten Abendroth, Ad. Stöber . . 536
Das Münſter in der Sternennacht, Aug. Stöber . . 537
Münſterbeſchwörung, Aug. Stöber. 538

Topographiſche, geſchichtliche und literariſche Anmerkungen 541

II.

Inhaltsverzeichniß.

Nach den Verfaſſern.

	Seite
Arnim, Achim von: Der Thurmbau des Münſters	501
Baader, Franz: Die Belagerung von Neuwindſtein	391
Candidus, Karl: Das Rheinthal	11
Die Glocke von Keſtenholz	129
Invocation	169
Die Engelskapelle	190
Der Stummelhans	278
Der Bauernkrieg	318
Hirtenſage	325
Der Hexenwald	326
Der Wildewald	327
Das verfluchte Dorf	329
Der Verwünſchte	330
Das Hanswurſtchen (ſtatt Lachmännchen)	333
Wie die Burg und die Stat Hagenowe erhaben und gemaht worden	367
Der eiſerne Mann	472
Der Münſterſchatten	532
Chamiſſo, Adelbert von: Das Rieſenſpielzeug	228
Dräxler-Manfred: Der Thurmwart	528
Dürrbach, Gottfried: Der Schlüſſelſtein	95

Seite

Dürrbach, Gottfried: Die Brüder von Rappoltſtein 112
Der Stein der Heidenmauer 191
Die ſchöne Bärbel, oder der Weiberkrieg in Buchsweiler 340
Engelhardt, Charlotte, geb. Schweighäuſer: Das Ritterfräulein auf der Burg Rideck 226
Ferrand, E.: Geroldseck 301
Fiſchart: Ankunft der Züricher mit dem warmen Hirſebrei . . 437
Hackenſchmidt, Chriſtian: Konrad von Rappoltſtein 109
Die Wespermänner 152
Die Kirche zu Rosheim 208
Die Gräfin von Lützelburg 303
Biſchof Wilderolf 408
Hans Sachs: Wie ein bös Weib durch ihre Magd ihren eigenen Ehemann erſchlagen ließ 254
Hirtz, Daniel: Die gerettete Unſchuld 159
Rudolf und Mathilde 163
Die Belagerung von Girbaden 199
Die Gefangene der Burg Rideck 246
Die Kapelle St. Armuth 258
Der Brand im Spanbett 470
Konrad Sahſpach 489
Jäger, Auguſt: Der Veitstanz 314
Die Dörfer Berg und Thal 331
Klein, Theodor: Ehret von Heiligenſtein 167
Niedermünſter 197
Der Karlsſprung 311
Das Geſpenſt auf dem Hohenſteg 461
Lamey, Auguſt: Der Knabe von Hüningen 23
Ebersmünſter 131
Die Gräfin von Rideck 241
Martius und Gallus 267
Die Hausberger Schlacht 269
Denkmale 421
Die zwei Tannen von St. Aurelien 473
Meyer, Friedrich von: Bruno 67
Mühl, Guſtav: Der ſchwarze Hirſch 38
Die Zauberfiſche im Bölchenſee 55
Der Firſtmiß 65
Die St. Valentinskapelle 201

Seite

Mühl, Guſtav: Die Sage vom böſen Klaus 251
Der feurige Mann 257
Das Dionyſenkapellchen 265
Die drei Spinnerinnen 281
Die Liebesfahrt 283
Die Schlänglein im Kronthale 286
Der Zauber im Moderer Wald 358
Die Dame von Alt Windſtein 390
Die Kröte 396
Die Judenverbrennung in Straßburg 412
Die vornehmen Rößlein 457
Erwin's Tod 507
Otte, Friedrich (G. Zetter): Die Geiſterheere 25
Mühlhauſens Wappenſchild 27
Das Mährchen vom Mönche der gehangen wird . . . 30
Der Kreuzregen 31
Das Davidsbrünnlein 33
Der Sternſee 35
Masmünſter 36
Die Zauberinn 43
Das Blumenthal 51
Die Sage von der Herkuleskeule 77
Der Hexenthurm 79
Der weiße See 92
Die Bettlerin von Bilſtein 120
Tannkirch 122
Die Alte von Hoh-Königsburg 124
Die Brücke bei Herbitzheim 334
Pfeffel, Gottl. Chriſt. Die Kapelle 81
Roſa Maria, Aſſing, geb. Varnhagen von Enſe: Die Hexe am Katzenſteg 463
Rückert, Friedrich: Die Rieſen und die Zwerge 232
Schiller, Friedrich von: Der Gang nach dem Eiſenhammer . . 290
Schnezler, Auguſt: Die Herrenſtube 484
Koſtſpielige Gaſtfreundſchaft 486
Erwin von Steinbach 496
Simrock, Karl: Odilia und der Pilger 185
Stöber, Ehrenfried: Vogeſus 13
Der heilige Maternus 137

Seite

Stöber, Ehrenfried: Das Schloß Stein 147
Die Kapelle auf dem Glöckelsberg 214
Das Teufelsschloß 222
Der Lickermann 236
Die Kröte mit dem goldenen Schlüssel 299
Das Rößlein mit drei Beinen 466
Stöber, Adolf: Das Münster zu Thann 38
Der Freier auf Freundstein 46
Das Lügenfeld 57
Drei-Aehren, Ortsage 88
Herr Marx von Eckwersheim 125
Das Kloster Erstein 140
Sankt Richardis 144
Das Steinthal 149
Die Legende von der heil. Odilia 170
Die Feenbrücke 217
Sulzbad 263
Kronthal 279
Das Echo auf Hüneburg 321
Der Ueberfall auf Lützelburg 323
Der Schatzgräber im Seelhof 374
Kaiser Sigismund in Straßburg 415
Der Züricher Fahrt mit dem Hirsebrei 429
Der Hans im Schnockeloch 491
Erwins Grab 509
Das Uhrwerk im Münster 513
Die Münsterrose 524
Das Münster im letzten Abendroth 536
Stöber, August: Die elsässische Sage 16
Die Schlacht bei Volkensberg 21
Der Knabe vom Bölchensee 53
Der Mönch von Schwarzenburg 60
Roland und Emma 64
Hugo von Egisheim 73
Die Hochzeit auf Weckmund 75
Johannes Röffelmann 84
Drei-Aehren, Chroniksage 86
Der Hirzsprung bei Tufenbach 108
Der Jagdgruß 117

Seite

Stöber, Auguſt: Die Sage vom Tännchel 118
Der Silberzwerg von Mariakirch 123
Die Bäcker auf dem Odilienberge 195
Der Teufelsberg 205
Der Graf von Rosheim 211
Die Geiſenkapelle 216
Der Feengarten 220
Das Rieſenmädchen von Rideck 230
Mährchen vom Schloß Rideck 233
Sankt Florentin 239
Die Sage vom Rohracker 261
Die Spille 288
Frau Itta von Lützelburg 309
Die Hexenſchule 316
Das Schellenmännlein 320
Der Baſtberg 336
Der ſchwarze Egert 339
Die Kinder vom Spitzling 356
Ueberach 362
Der Abt von Neuenburg 364
Die Geiſterſchenke 370
Der Knappe von Uhrweiler 372
Das Thierkirchlein 375
Bruderrache 377
Wie die Offweiler Bauern den Teufel prellen . . . 380
Der Galgenberg 382
Der Kellermeiſter auf Arnsburg 384
Die Ritter auf Arnsburg 386
Die Nixe von Niederbronn 387
Der Küfer von Falkenſtein 388
Die Wallfahrtkirche Unſrer Lieben Frauen zu der Eichen 398
Der Geiſen-Major 400
Der Maidebrunn 402
Die weiße Dame vom Pauliner Schlößchen 404
Straßburg's Wappenſchild 407
Kaiſer Karl V und der Städtmeiſter Jakob Sturm . . 419
König Heinrich II und die Meiſenlocker 427
Gutenberg im St. Arbogaſtkloſter 487
Johannistag 1439 511

		Seite
Stöber,	August: Das Uhrwerk im Münster	519
	Johannes Geiler von Kaisersberg	520
	Die Münstergnomen	523
	Die vier steinernen Reiter	526
	Der Wind hinter dem Münster	534
	Das Münster in der Sternennacht	537
	Münsterbeschwörung	538
Uhland,	Ludwig: Münstersage	530
A.	Die Dame von Schwanau	142
G. L.	Das versunkene Kloster bei Rheinau	134
	Der spuckende Welschhahn	355
Alte Volkslieder.	Die blinde Odilia	188
	Der grausame Müller	224
	Die Leis der Geischler	411
	Der junge Soldat	475
	Das Alphorn	477
	Der Gefangene	479
	Der Meister und der Geselle	482
Alte Inschrift:	Der Aerolith von Ensisheim	50

Ende.

Nachschrift.

Da die im Prospektus versprochene Seitenzahl, sechshundert, erreicht ist, so kommen die in der Einleitung angezeigten Volks-Haus- und Kinder-Lieder, Sprüche und Scherzreime in einem besondern Werkchen,

Elsässisches Volksbüchlein

betitelt, heraus, das als Supplement zum Sagenbuch, aber auch als für sich bestehend, unverzüglich erscheinen wird. Diese reichhaltige Sammlung, die sich innig an unsre Heimatsagen anschließt und ein treuer Spiegel unsrer Sitten, unsres Kinder- Haus- und Volks-Lebens ist, wuchs während des Drucks des Sagenbuches, durch die vielen Zusendungen aus allen Theilen des Elsasses, so erfreulich heran, daß der Herausgeber seinen Landsleuten damit eine nicht unwillkommene Gabe zu reichen hofft.

Elsässisches Volksbüchlein.

Supplement zum elsässischen Sagenbuch, aber auch für sich bestehend.

Digitized by Google

Elsässisches

Volksbüchlein.

Kinder- und Volksliedchen, Spielreime,

Sprüche und Mährchen,

herausgegeben

von

August Stöber.

Straßburg,

Druck von G. L. Schuler, kleine Gewerbslaube Nro. 5.

1842.

Digitized by Google

An die Leser.

Das iſt ein Büchlein, das ganz aus dem elſäſſiſchen Volksleben hervorgewachſen iſt.

Ihr fragt: wer ſind die Dichter dieſer Sprüchlein, Spielreime, Mährchen? wer die Verfaſſer dieſer Liedchen? wer die Tonſetzer der naïven, anmuthigen Singweiſen dazu? Ich weiß ſie euch nicht zu nennen: die Großältern, die Väter und Mütter, die Ammen und Kinderwärterinnen, die Kinderfreunde und Kinder ſelbſt, die, mit einem ganz neuen Sinne, in die große Welt dieſe kleine, in die Erdenarmuth dieſes reiche Traumparadies ſchufen, an deſſen goldnen Pforten der treue Eckart Wache hält und jedem Einlaß Begehrenden prüfend in's Auge ſchaut und an's Herz greift. Viele dieſer

flüchtigen Erzeugniſſe des Augenblicks leben wohl ſchon Jahrhunderte lang und wurden von Geſchlecht zu Geſchlecht fortgeſprochen und fortgeſungen, und wiegten unſre Vorältern, unſre Aeltern, uns ſelbſt in Schlummer ein; oder ergötzten uns beim fröhlichen Spiel; bei traulichen Abenden an der Hausthüre, wo wir „zum ſtillen Erzählen niedergekauert, mit kleinen, horchenden Herzen“ lauſchten; oder in langen Winternächten an der Familientafelrunde.

Es iſt nun aber Alles anders geworden. Der Grund auf dem dieſe kunſtloſen Blumen aufwuchſen: kindliche Gemüthlichkeit, friſcher Naturſinn, Glauben an das Mitleben, an das Eingreifen einer Wunderwelt in die unſrige, wurde uns in unſerm jungen taghellen Zeitalter unvermerkt unter den Füßen hinweggezogen. Phantaſus hat uns ſeinen Zauberſtab abgenommen, die Siebenmeilenſtiefel abgeſtreift; das Springwort iſt unſerm Gedächtniß entfallen; der Talisman verloren. Wir ſind ein klug, verſtändig und vielwiſſend Geſchlecht geworden und ſtehen nun auf feſterem Boden.

Aber eben darum weil unſre Erziehungsweiſe eine ganz andere Richtung eingeſchlagen hat; weil die Töne einer andern Zeit nach und nach verklungen ſind; ihre Farbenpracht erloſchen; weil ihre Wundergeſtalten uns fremd geworden ſind und wir den Sinn verloren haben mit ihnen vertraulich umzugehen, wollen wir im Leben Abſchied von ihnen nehmen; wollen aber als Zeichen und Zeugen jener verſinkenden Zeit,

dieſe Sprüche, Reime, Liedlein und Mährchen noch einmal um uns verſammeln, ſie in die alte Geſchichte unſeres Elſaſſes eintragen und ihnen, als lieben Todten, ein beſcheidenes Denkmal ſetzen.

Schließlich ſagt der Herausgeber den Freunden und Freundinnen im Ober- und Unterelſaß, die ihn mit ſo vieler Liebe und ſo reichlich mit Beiträgen und Zuſendungen erfreut, und nicht wenig zur Vollſtändigkeit dieſer Sammlung mitgewirkt haben, ſeinen herzlichſten Dank!

Buchsweiler, Spätjahr, 1841.

Auguſt Stöber.

I.

Lieder, Sprüche, Spiel- und Scherzreime.

1. Wiegenliedchen.
2. Lieder und Sprüchlein für die erſten Kinderjahre.
3. Spielreime.
4. Kinderräthſel.
5. Verkehr mit der Natur.
6. Sprüche von Handwerkern.
7. Lieder und Sprüche auf beſtimmte Zeiten und Feſte.
8. Kindergebetlein.
9. Bauernregeln, Hausſprüche, Sprichwörter.
10. Haus- und Volksliedchen, Scherzſprüche und Reime verſchiedenen Inhalts.

Digitized by Google

1. Wiegenliedchen.

1.

a) Schlof, Kindele, ſchlof!
Dien Vadder hied die Schof,
Dien Muedder hied die Lämmele,
Drum ſchlof, du guldi's Engele;
Schlof, Kindele, ſchlof!

2.

b) Ninele, Nanele
Wäjele Stroh,
's Kätzel iſch g'ſtorwe,
's Mieſel iſch froh!

3.

c) Aie Bubbaie,
Schlof liewer als du,
Wenn d' merr's nidd glauwe widd
Schau merr nurr zue!
Ninane, Bubbaie!

Worterklärungen und Anmerkungen: 1. hied, hütet.
2. Ninele, Nanele wird zur Bewegung der Wiege geſungen; Nanele heißt ſonſt auch Schlaf „e Nanele mache," oder Wiege, Bettlein, „in's Nanele gehn." — Wäjele, Wägelein. — 's Mieſel, das Mäuschen.
3. Bubbaie, Püppchen, Kindchen. — widd, willſt. — merr, mir.

4.

d) Aie Bubbaie
Die Bäbble ſinn guet,
Wemmerr brav Budder unn Zucker drin duet.
Zucker, unn Budder, unn Mandelekern
Diß eſſe die kleine Bubbaiele gern.
Nienane, Bubbaie!

5.

e) Ninele Nanele Bubbele,
Koche=n=im Kindel e Subbele,
Schlauje 'nem au e Gackele drin,
Herzi's Kindel du biſch mien!
Ninane, Bubbaie!

6.

f) Nina,
's fahrt e Bierel de Rhin 'na;
Was het er in ſiem Schiffele?
Groß unn kleini Fiſchele.
Ninane, Bubbaie!

7.

g) Nina,
's fahrt e Bierel de Rhin 'na,
's fahrt e Bierel uff Litzelſtein,
Bringt im Kind e Weckele heim,
Ninane, Bubbaie!

4. Bäbble, Pappe, Kinderbrei. — wemmer, wenn man. — brav, viel. — Ninane, ſchlaf!

5. ſchlauje, ſchlagen. — im, dem. — e Gackele, ein Ei.

6. Bierel, Bäuerlein. — 7. Litzelſtein, Lützelſtein, Städtchen und Bergveſte an der Gränze von Elſaß und Lothringen.

8.

h) Aie Bubbaie
Schla's Hähnele dod!
's lait merr keenn Eier
Unn frißt merr mien Brod.
Heioche, boboche!
Ropfe merr im d'Fedre=n=uß,
Mache=n=im Kind e Beddel druß.
Heioche, boboche!

9.

i) Aie Bubbaie,
Was raſſelt im Stroh?
D'Gänsle gehn baarfueß,
Sie han keenn Schueh;
Der Schueſter het's Leder,
Keenn Leiſte derzue.

10.

Das Mädchen ſoll ſein Schweſterlein hüten.

D'Mamme het gſait i ſoll's Kindele hiede,
Derno will ſie merr au drei Gackele ſiede
Sied ſie merr drei, ſe nimmt ſie merr zwei,
Soll i 's Kindel denn hiede um e=n=einziges Ei?

8. Schla, ſchlage! — dod, todt. — 's lait, es legt. — ropfe, raufen. — Beddel, Bettchen.

9. han, altdeutſch, haben.

10. g'ſait, geſagt. — i, ich. — hiede, hüten. — derno, darnach, nachher.

11.

Die ungeduldige Kindswärterin.

Aie Bubbaie!
Am Summer geht der Maie.
Wenn andri Maidle danze gehn,
Mueß i bie der Wauje ſtehn,
Geht die Wauje knick knack,
Schlof, du kleiner Dickſack.

2. Lieder und Sprüchlein für die erſten Kinderjahre.

12.

O wie iſch die Rueih ſo groß
Uff der liewe Mamme Schooß!

13.

Wenn man einem Kind die Händchen zuſammenſchlägt.

a) Hergott hilf!
Es kummt e Schiff
Mit Wien unn Brod,
Daß wohlgerod!
Mamme bache Kiechle,
Ganzi ganzi Pfanne voll,
Gänn im Kindel au dervon.

11. Maie, grüner Zweig, Baum: Anſpielung auf die Sitte zu Anfang des Sommers mit Maien herumzugehn. — Wauje, Wiege.
13. Kiechle, kleine Kuchen. — gänn, gebt.

14.

Desgleichen.

b) Bitſche batſche Kuecke,
Der Beck der het geruefe:
Wer will Kuecke bache,
Der mueß hawe ſiwwe Sache:
Budder unn Salz,
Eier unn Schmalz,
Zucker unn Mehl,
Saffre macht de Kuecke gähl.

15.

Ammareïele, guck, guck, guck!
Los mi zue derr inne!
Ha derr e friſche Wecke-n-im Sack,
Ha derr 'ne welle bringe.
Friſcher Wecke unn Budder drien,
Ammareïele du biſch mien!

16.

Wenn man ein Büblein auf dem Tiſch tanzen läßt.

Danz, Biewele, danz!
Dieni Schiejle ſinn noch ganz,
Es brucht di nidd ze reïe,
De krieſſch ball widder neïi,
Danz, Biewele, danz!

14. ſiwwe, ſieben. — gähl, gelb.

15. Ammareïele, Anna-Mariechen. — inne, ein, hinein. — ha, ich habe. — 'ne, ihn.

16. Schieſle, kleine Schuhe. — reïe, reuen. — krieſſch, du kriegſt, erhälſt. — neïi, neue.

17.

Wenn ſich ein Kind verwundet hat, ſtreicht man ihm die leidende Stelle und ſpricht:

Heile, heile Säïe,
's Kätzele=n=uff der Stäïe,
's Mieſele=n=uff'm Miſt,
's weiß keen Menſch meh was im Kindel iſch.

18.

Bei bekannter Gelegenheit.

Mien Wickele, mien Wäckele,
Werum heſch du ein roth Bäckele!
Werum heſch du e Bäckele rod?
Schämm di, ſchämm di ganz ze dod!

Merr welle 's Beddel mache,
Sunſch duen ſie di uslache,
Merr welle 's an d' Sunne drauje,
Sunſch wurd mien Kindel g'ſchlauje.

19.

Um das Kind zum Schweigen zu bringen nimmt man es auf die Arme und ſingt:

Ho, ho, ho,
Der Hurlemann iſch do!
Er geht das Gäſſele auf und ab:
Wer kauft merr Kinder ab?
Ho, ho, ho,
Der Hurlemann iſch do!

17. Säïe, Segen. — Stäïe, Stege. — meh, mehr.

18. Wickele, Wäckele, Schmeichelnamen von kleinen Kindern. — heſch, haſt. — ſunſch, ſonſt. — duen, thun, werden. — di, dich. — drauje, tragen. — g'ſchlauje, geſchlagen.

19. Hurlemann, ein Popanz der Kinder wegnimmt und ſie wieder verkauft.

20.

E Huehn unn e Hahn,
D' Breddi geht an;
E Kueh unn e Kalb,
D' Breddi iſch halb,
E Katz unn e Muß,
D' Breddi iſch uß.
Dort lauft e Muß,
Wer ſie fangt macht ſich e großi großi Belzkabb drus!

21.

Das Kind frägt:

Wo iſch d' Mamme?

Antwort.

In der Hutt bis iwwer d' Ohre,
Wenn ſie nidd dort iſch, iſch ſie verlore.

22.

Das Kind frägt:

Was heſch merr mitgebrocht?

Antwort.

E ſilwri's Nixel
Unn e goldi's Ward-e-Wylele,
Diß kriejſch wenn's grien ſchneit.

20. Breddi, Predigt. — Muß, Maus. — Belzkabb, Pelzmütze.
21. Hutt (ſprich hutte), Haut.
22. Nixel, Nichts. — Ward-e-Wylele, wart' ein Weilchen.

23.

Wenn man dem Kinde ſchon mancherlei erzählt hat, und es noch immer mehr wiſſen will, erzählt man ihm:

a) Es iſch emol e Babbe gſinn unn e Mamme,
Unn e kleiner wunzijer Bue,
Die ſinn mit 'nander noch Sankt Jockeles zue.
Unn wie ſie uff Sankt Jockeles kumme,
Se kummt e Babbe, unn e Mamme,
Unn e kleiner wunzijer Bue u. ſ. w.

24.

In demſelben Falle frägt man auch:

b) Soll i derr ebbs verzähle,
Vun de lange=n=Ehle?
Vun de kurze Wuche?
Merr hänn hitt nix ze koche,
Als e Biſſel Katzefleiſch unn e Paar Kälwelsknoche.
Widd's wiſſe?

25.

c) Oder man erzählt:

Ich ſoll euch was erzählen? gebet Acht, 's fängt an!
Es war einmal ein ſchwarzer kurzer runder bunter Mann,
Der hatte ſchwarze kurze runde bunte Hoſen an,
Er war umgürt mit einem ſchwarzen kurzen runden bunten Schwert,
Er ſaß auf einem ſchwarzen kurzen runden bunten Pferd,
Er ritt durch die ſchwarzen kurzen runden bunten Straßen,
Wo die ſchwarzen kurzen runden bunten Kinder ſaßen,

23. Babbe, Papa. — wunzijer, winziger.
24. ebbs (allem. ebbis), etwas. — Ehle, Elle. — hitt, heute. — Kälwelsknoche, Kalbsknochen.

Er ſprach zu dieſen ſchwarzen kurzen runden bunten Kindern: geht hinweg,
Daß euch mein ſchwarzes kurzes rundes buntes Pferd nicht ſchlägt!
Nicht wahr, wie von dem ſchwarzen kurzen runden bunten Mann,
Ich euch ſo ſchwarz kurz rund und bund erzählen kann!

26.

Die Engelein bedienen das Kind.

Finf Engele han g'ſunge,
Finf Engele kumme g'ſprunge:
's erſt blost's Fierel an,
's zweit ſtellt's Pfännel dran,
's dritt ſchitt's Bäbbel 'nien,
's viert dued brav Zucker drien,
's finft ſaat: 's iſch angericht!
Iß, mien Maidele, brenn di nidd!

27.

Ehe das Kind ißt.

Steffelle,
Bandeffele,
Nimm's Leffele,
Wenn d' eſſe widd, bätt au!

28.

Kindlein iſt todt.

D' Sunn ſchient,
's Vejele grient,

26. Fierel, Feuer. — ſchitt's, ſchüttet, gießt das.
27. Steffele, Stephan. — Bandeffele, Pantöffelchen, ſcherzweiſe und wegen des Reims.
28. grient, greint, weint.

's Kind leït im Lädel;
D'Mueder ſitzt im Gärdel,
Der Vadder ſitzt im Wirthshuß,
Leert alli Gläſer uß.

29.

Oberrheiniſch.

D' Sunne ſchient,
's Vegele grient,
's hubbelt uff 'm Lade,
D' Mueder geht geh bade;
Der Vadder iſch im Wirthshuß,
Belzt alli Gläſer us;
Wirft ſie hinder die Diehre,
Holt ſie wieder fiehre,
Wirft ſie in die Aeſche,
Mueß ſie wieder wäſche,
Wirft ſie zuem Fenſter uß,
Macht wieder neue druß.

30.

Kindermährchen.

Steht e Maidele an der Wand,
Het e Gäckele in der Hand,

leït, liegt. — Lädel, Todtenlade, Sarg.

29. Die „Oberrheiniſch“ überſchriebenen Lieder u. ſ. w. ſind alle im Mülhauſer Dialekt. Die nicht beſonders bezeichneten, im Straßburger; bei den andern iſt der Ort immer angegeben. — hubbelt, hüpft. — geht geh, eigenthümlich im Oberrhein. — belzt, leert. — Diehre, Thüre, im Unterelſaß bleibt das e am Ende weg. — Das ie in wieder iſt unrein, wie in Mitte, aber lang. — fiehre, hervor. — Aeſche, Aſche; das ä im Oberelſaß, ſo wie auch auf dem Lande im Unterelſaß, wird wie das helle franzöſiſche a ausgeſprochen.

30. Gäckele, wie Gackele, Ei.

Meecht's gern ſiede,
Het keen Gliede;
Meecht's gern eſſe,
Het keen Meſſer;
's fallt e Meſſer vumm owe-n-era,
Schlaat im Kindel 's Beinel a.
D' Magd lauft zum Balwierer,
Der Balwierer iſch nidd d' heim:
D' Katz fäit d' Stubb uß,
D' Muß ſchaut zuem Fenſter 'nuß;
's ſitzt e Männel uff 'm Dach,
Het ſich halwer krank gelacht.

3. Spielreime.

31.

Zum Abzählen vor dem Spiele.

a) Eins, zwei, drei,
Bicke, backe, bei!
Bicke, backe Hawwermueß,
D' Gäns gehn baarfueß,
Baarfueß gehn ſie,
Hinderm Offe ſtehn ſie,
Hänn gähli Schiejele an
Unn rodi Bändele dran.

m'eecht, möchte. — Gliede, Gluthen; glühende Kohlen. — fäit, fegt, kehrt.

31. Hawwermueß, Haferbrei. — hänn, haben.

32.

b) Aenne
Däne
Debande,
Stäjel 'muff mach Domine,
Aeges Brod
In der Nod,
Zeh, zwanzig, drissig Lod.

33.

c) Aene
Däne
Dindesaß,
Geh in d' Schuel unn lerne was;
Wenn du was gelernet hast,
Komme heim unn sag mir was.
Eins, zwei, drei,
Du bisch am allererste frei!

34.

d) Eins, zwei, drei,
Vier, finf, sechs,
Siwwe, acht, nien,
Geh in's Gässel nien;
Im Gässel isch e Huß,
Im Huß isch e Garde.
Im Garde isch e Baum,
Uff'm Baum isch e Nest,
Im Nest isch e=n=Ei,
Im Ei isch e Dudder,

32. Aene Däne Debande, ohne Bedeutung; blos des Reimspiels wegen. — Aeges Brod, schlechtes hartes Brod, in welchem keine Bierhefen sind. — 34. Dudder, Eierdotter.

Im Dudder iſch e Has —
Der ſpringt derr uff d' Nas!

35.

e) Eins, zwei, drei,
Vier, finf, ſechs,
Siwwe, acht, nien,
Bue hol Wien,
Herr ſuff uß,
Wer iſch am allererſte druß?
Ich odder du?
's Kälwel oder Mu?
Was 's Kälwel frißt,
Diß biſch du.
Eins, zwei, drei,
Du biſch am allererſte frei!

36.

f) 's geht e Bierel iwwer de Rhien,
Het ſo gähli Heſſele-n-an,
Schient wie e Zimmermann:
Zimmermann, Kupferſchmidt,
Die Watſch will i nidd!
Eins, zwei, drei,
Du biſch am allererſte frei.

37.

g) Aene
Däne
Daffetband;
's iſch nidd wyd vunn Engelland,

35. Bue, Bube, Lehrburſche. — Mu, gewöhnlich in der Kinderſprache: Gogele-Mu, Kuh.

36. Höſſelle, Höſelein. — Watſch, Ohrfeige. Der Straßburger Dialekt iſt natürlich reich an Ausdrücken der Art (Batſch, Huſch, Deſch u. a).

37. wyd, weit.

Engelland iſch zuegſchloſſe,
's Schliſſele iſch agebroche.
Buur bind dien Hindel an,
Daß es mi nidd biſſe kann,
Biſſt es mi, ſe ſtrof i di,
Hundert Dahler koſt 's di.

38.

h) Zirle Mirle
Dunkedirle,
Loß merr mieni Brune ſtehn!
Durch Hus, durch Hof,
Geht e=n=aldi Frau hinde 'nuß,
Zählt ihri junge Bible uß;
Knibb, knabb
Kowelhahn!
Der letſcht Finger der mueß fahn.

39.

i) Aene
Däne
Dibine
's kumme drei Kaminieh,
Frage nach dem Joſeph:
Joſeph iſch der beſte Mann,
Hat die ſcheenſte Kleider an.
Vadder dod, Mueder dod,
Bringe=n=im Joſeph Zuckerbrod.
Zuckerbrod begehr i nidd;

38. Bei Geiler von Kaiſersberg kommt ein Straßburger Kinderſpiel vor, das beginnt: Zirlin mirlin Gartenthürlin. Die beiden erſten Zeilen dieſer Nummer ſind ebenfalls wieder ohne beſondere Bedeutung, und bloſes Reimſpiel. — Brune, Braune, Pferd. — Bible, Hühner. — fahn, altdeutſch, fangen.

39. Der Anfang iſt wieder ein Reimſpiel.

Hansdännel heiß i
Scheeni Maidle weiß i.
Eins, zwei, drei,
Du biſch am allererſte frei.

40.

k) Aene
Däne
Bohneblatt,
Unſri Kieh ſinn alli ſatt;
Maidel heſch gemolke?
Siwwe Gaiſe unn e Kueh.
Peder ſchließ d'Diehr zue,
Wirf de Schliſſel iwwer de Rhien,
Morje ſoll's gut Wedder ſinn.

41.

l) Eins, zwei drei,
In der Judenei,
In der Jude=n=Anfang
Leït e Kälwel under'm Bank;
Kälwel zeïh de Rieme,
Under'm Dohr iſch nieme;
Under'm Dohr iſch Vöujelsg'ſang;
Alder Mann was lebſch ſo lang?
Werum ſoll i nidd lewe?
Mien Vadder iſch in de Rewe,
Mien Mueder iſch im Duwehuß,
Scheucht alli Duwe 'nuß.
Die junge, wie die alde,
Unn d'ſcheenſte welle merr b'halde,

Hansdännel, Johann Daniel, bis zu unſern Tagen ein ſehr verbreiteter Straßburger Vorname.

40. Kieh, Kühe.

41. zeïh, ziehe. — Duwe, Tauben.

D'junge welle merr bache
Unn alli zſammekrache.

42.

m) Eins, zwei, drei,
Mien're Mueder G'ſchweï,
Het emol e Kindel g'funde;
Wie ſoll's heiße?
Zucker uff de Gaiſe.
Wer ſoll's hewwe?
Der Schnieder unn der Wewwer.
Wer ſoll d'Windle wäſche?
Unſri aldi Runkelbunkelkunkeldäſche.

43.

Oberrheiniſch.

n) Hiſt, hodd, Edelmann!
D'Katz leït d'Stiefel a,
Springt in der Brunne,
Hat e Kind gefunde.
Wie ſoll's heiße?
D'Mäcker mit der Gaiſe.
Wer ſoll d'Windle wäſche?
Du, du alde Lumbedäſche.

44.

o) Eins, zwei, drei,
Bicke, backe, bei,
Bicke, backe Hawwermueß,
D'Gäns laufe baarfueß;

42. G'ſchweï, des Mann's Schweſter. — hewwe, über die Taufe heben.
43. hiſt, links; hott, rechts; Fuhrmannsausruf. — leït, im Niederrhein laït, legt.

Baarfueß laufe d'Gäns,
Die Hämmel die han Schwänz,
Schwänz han die Hämmel,
Do ſitz ich uff 'm Schämmel,
Uff 'm Schämmel ſitz ich,
Die Nadel die iſch ſpitzig,
Spitzig iſch die Nadel,
Der Fade hat e Dradel,
E Dradel hat der Fade,
Am Oſtre bacht merr Flade,
Flade bacht merr an der Oſtre,
Im Wald flieje Droſtle,
Droſtle flieje=n=im Wald,
Am Winter iſch es kalt,
Kalt iſch's am Winter,
Ze Riede wohnt der Schinder,
Der Schinder wohnt ze Riede,
Merr kann's 'm nidd verbiede,
Der Schinder wohnt nidd in der Stadt,
Unn wenn er geſſe het iſch er ſatt.

45.

Spiel mit den Fingern.

Bei jedem Verſe deutet man auf einen andern Finger, indem man mit dem Daumen beginnt.

a) Diß iſch der Dume,
Der ſchiddelt Pflume,
Der hebt ſie uff,
Der drad ſie heim,
Unn der klein klein Binkes ißt ſie alli ellein!

44. Droſtle, Droſſeln. — Riede, Riedheim, Dörfchen bei Buchsweiler; anderswo heißt es: Jre, Nixe, Nixe u. ſ. w.

45. drad, trägt. — Binkes, Scherzname eines kleinen Knaben, ſo viel als Schelmchen.

46.

b) Der iſch in's Waſſer g'falle,
Der het 'ne eruß gezöüe,
Der het 'ne heimgedrauje,
Der het 'ne in's Bedd gelaït,
Unn der klein Spitzbue het Alles der Mamme g'ſaït.

47.

Wenn ein Kind irgendwo herabſpringen will, ſpricht es:

Do ſteh i uff der Kanzel
Unn breddi wie e=n=Amſel;
Do kummt e Bue
Unn nimmt merr d'Schueh,
Do kummt e Maidel
Unn nimmt merr d'Kabb,
Do fall i vun der Kanzel erab.

48.

Zwei Kinder ſitzen einander gegenüber und ſtemmen die Kniee zuſammen; ſie kitzeln ſich die Kniee gegenſeitig, und dasjenige, welches zuerſt lacht, muß ein Pfand geben.

Köüelhopf uff 'm Dach,
Wer ſchmollt odder lacht,
D'Zähn pfleckt,
D'Zung erus ſtreckt,
Der mueß e Pfand gänn.

47. Amſel, andere ſagen Hanſel.
48. Köüelhopf, Kugelhopf, ein beliebtes Gebäcke. — ſchmollt, lächelt. — pfleckt, fletſcht, die Zähne zeigt. — gänn, geben.

49.

Ein Kind liegt mit dem Geſicht auf dem Schooſe eines andern oder einer ältern Perſon, und ſoll rathen wie viel Finger ein anderes Kind hinter ſeinem Rücken in die Höhe hält; errath es die Zahl nicht, ſo wird die erſte Strophe des nachfolgenden Liedes geſungen, und das Kind muß noch einmal rathen; wenn es das zweite oder dritte Mal glücklicher iſt, wird die letzte Strophe geſprochen:

Griwes, grawes, Holderſtock,
Wie viel Heerner het der Bock?
Wie viel ſtehn?
„Drei!"
Hätt'ſch de vier gerode,
Hätt i derr e Hiehnel gebrode.

Griwes, grawes Holderſtock,
Wie viel Heerner hett der Bock?
Wie viel ſtehn?
„Fünf!"
Het's gerode!
Schmeckt der Brode?
Gläſel odder Wien?
„Gläſel!"
Zopfe 'ne alli am Näſel!
„Wien!"
Schlauje alli drien!

50.

Das Kind wird von einer größern Perſon unter den Armen, von einer zweiten an den Füßen gefaßt, und ſo pendelartig hin und her geſchaukelt; dazu wird Folgendes halb geſungen, halb geſprochen:

Kling, klang!
Der Pfaff iſch krank,

49. Holderſtock, ehemals ein Schmeichelname, kommt oft bei Geiler und Brandt vor; bei Hebel, der und die Geliebte.

Er leït im Bedd
Het Lieweh!

51.

Reit-Liedchen.

Das Kind wird auf den Knien geſchaukelt.

a) Riedde, riedde Roß,
Ze Baſel ſteht e Schloß,
Ze Baſel ſteht e Herrehuß,
Gucke drei ſcheeni Jungfre 'ruß.
D'ein ſpinnt Siede,
D'ander dräd Wiede,
D'dritt ſchnied Hawwerſtroh,
's Kindel macht's au e ſo,
E ſo, e ſo, e ſo!

Bei der letzten Zeile ſtellt man ſich, als ob man das Kind herabwerfen wollte.

52.

Oberrheiniſch.

b) Riedde, riedde Reßle,
Z'Baſel ſteht e Schleßle,
Z'Rom ſteht e Glockehuß,
's luege ſcheene Jumfre druß.
Eine ſpinnt Siede,
D'andre ſpinnt Wiede,
D'dridde die ſpinnt's klore Guld,
D'vierde iſch mie'm Bäwele hold.

50. Lieweh, Leibweh. Andere ſetzen: „het Hänſchi (Handſchuhe) an;“ oder: „het de Huet uff.“

51. dräd, dreht. — ſchnied, ſchneidet.

52. luege, lugen, ſchauen. — Siede, Seide. — Wiede, Weiden.

53.

c) Riedde, riedde iwwer de Grawe,
Fallt er 'nien, ſe mueß er's hawe —
Blumbs! do leït er!

54.

d) So riedde die kleine Herrekinder,
Wenn ſie noch klein wunzi ſinn!
Wenn ſie greeßer werde,
So riedde ſie uff Pferde,
Wenn ſie greeßer wachſe,
So riedde ſie uff Sachſe.
Das Kind wird nun ſtärker und ſchneller geſchaukelt.
So riedde die kleine beeſe Buurebiewle!

55.

e) Drarare, drarare,
Uff Molſe g'fahre.
Hab' Häſe kauft;
Bin d'Stäi 'nunder g'heït,
Hab alli verheït,
Hab alli, hab alli, hab alli verheït!

Beim letzten Verſe wird das Kind gegen den Boden gehalten, als wollte man es fallen laſſen.

56.

f) Der alte Kaſtalter von ſiebenzig Jahren,
Der will mit ſechs Rappen in's Himmelreich fahren,

55. Molſe, Molsheim, vier Stunden von Straßburg. — g'heït, gefallen, κατάρατ. — verheït, zerbrochen.

56. Kaſtalter, altdeutſches Wort, Verwalter, Schatzmeiſter. — Dies Liedchen iſt auch am Rhein, namentlich in Köln bekannt.

Allein es kann leider für diesmal nicht sein,
Der alte Kastalter darf noch nicht hinein!
Die Rappen die laufen in ihrem Trab,
Und werfen den alten Kastalter herab!

57.

Wanderliedchen.

Die Kinder gehn Arm in Arm vorwärts und singen, bei dem letzten Verse gehn sie schnelle hinter sich.

Kumm merr welle wandere,
Vun einer Stadt zur andere!
's leït e Säckel uff 'm Disch,
's weiß kenn Mensch was drinne-n-isch!
Zeruck, zeruck, zeruck!

58.

Das Königstöchterlein.

Dieses Spiel wird meistens nur von kleinern Kindern gespielt. Ein Mädchen sitzt auf einem Schemel, mitten im Zimmer, und streift das Oberröckchen über den Kopf; die andern Kinder ziehen einen Kreis um dasselbe und jedes hält das Röckchen mit beiden Händen. Eins geht dann einigemal um den Kreis herum und singt:

Wer sitzt in diesem Thürmelein?

Die Andern antworten:

Des Königs, Königs Töchterlein.

Das Mädchen:

Darf man sie auch beschauen?

Die Andern:

Nein, der Thurm ist gar zu hoch,
Mußt einen Stein abhauen.

Das Mädchen ſchlägt nun auf eine Hand im Kreiſe, die den Rock fahren laſſen muß. Sie wiederholt ſodann dieſelben Fragen ſo lange bis alle Hände weg ſind; das Königstöchterlein ſpringt nun plötzlich auf, und ſucht eines der Kinder zu erhaſchen; das eingefangene muß ſodann ſeine Stelle einnehmen und das Spiel beginnt auf dieſelbe Weiſe.

59.

Lieder bei Reihentanz.

a) Die Kinder tanzen im Kreiſe herum, ſich alle bei den Händen haltend; bei der letzten Zeile ſetzen ſie ſich ſchnell nieder und ſtehen ſodann gleich wieder auf. Dazu wird geſungen:

Reihe, Reihe, Roſe,
D'Kiechle ſinn gebloſe,
Sie leïe in der Lache,
Sie krache, ſie krache, ſie krache!

60.

b) Die Kinder ſchließen einen Reihen, zwei tanzen in der Mitte; bei den letzten Worten tritt das Pärlein in den Reihen zurück und wird durch ein anderes erſetzt. Dieſes und das nachfolgende Spiel werden vorzüglich von Mädchen geſpielt.

's regnet auf der Brücken,
Das wär naß,
Es hat mich was verdroſſen,
Weiß wohl was!
Herziger Schatz, komm 'rein zu mir,
Sind gar ſchöne Leut dahier.
Juhe, freu' dich!
Wem ich bin dem bleib' ich,
Adje mein Kind!

60. Wie man bereits geſehen hat ſind nicht nur Liedchen im elſäſſiſchen Dialekte, ſondern auch ſolche in hochdeutſcher Sprache, oder gar ſolche wo beide Sprachweiſen gemiſcht ſind, üblich.

61.

c) Alle Kinder, bis auf eines, schließen einen Kreis und tanzen; bei den zwei letzten Versen nimmt das im Reihen stehende Kind ein Anderes bei der Hand und zieht es auch herein; so geht es weiter, bis die Zahl der im Reihen stehenden Kinder so groß wird, daß derselbe sie nicht mehr umfassen kann.

Rose, Rose reine,
Schicke Sie mir Eine.
„Ach was soll ich schicke?"
E Rösel unn e Wicke.
„Nehme Sie die Wahle,
Welche ihr gefalle."
Nimm die Jungfer bei der Hand,
Führ sie in den Rosenkranz.

62.

d) Die Kinder tanzen im Reihen um ein Anderes herum; dieses schlägt in die Hände und der Kreis löst sich plötzlich auf, nachdem unten folgende Worte wenigstens einmal gesungen wurden. Das in der Mitte stehende Kind macht nun allerlei Zeichen, Bewegungen, lächerliche Pantomimen, steht still, hüpft, springt, tanzt u. s. w., was Alles unter fortwährendem Singen von den Andern nachgeahmt wird, was sich sehr possierlich ausnimmt. Das Verslein heißt:

Jetz wolle merr, jetz wolle merr,
Hopsasa!
Lustig sein, lustig sein,
Tralala!

63.

Der Lunzi.

Ein Knabenspiel. Die Kinder stehen neben einander und bilden einen Kreis, das Gesicht gegen innen gekehrt, die Hände auf den Rücken haltend. Ein Knabe, der Lunzi genannt, geht auswendig am Reihen herum und singt wie unten steht, er hält ein zusammengeknüpftes Schnupftuch (Blumb-

ſack) in der Hand und ſchlägt damit jedem leiſe auf den Rücken; zuletzt gibt er einem einen ſtarken Schlag und läßt das Schnupftuch in deſſen Hände fallen; der Geſchlagene ergreift es und verfolgt den Lunzi um den Reihen herum; hat er ihn gefangen, ſo wird er von ihm abgelöst.

Der Lunzi kummt, der Lunzi kummt,
Er wurd ball Eine dreffe.
(Wird wiederholt.)
Unn wenn er drifft, unn wenn er drifft,
Se drifft er numme-n-Eine!....
Er het 'ne ſchunn gedroffe!

64.

Tanzliedchen.

a) Hopp Marianele, hopp Marianele,
Kumm merr welle danze!
Nimm e Stickele Käs und Brod,
Steck's in dynne Ranze,
Uß 'm Ranze in de Sack,
Gimmerr e Briſel Schnupfdawack!

65.

Oberrheiniſch.

b) Salomele,
Dorodele,
Kumm merr wänn geh danze,
Käs unn Brod im Jüppeſack,
Kiächle in dem Ranze!

63. numme, nur; ſchon ſeit dem fünfzehnten Jahrhundert in Straßburg üblich.

64. Gimmerr, gib mir. — Briſel, Prischen.

65. merr wänn, wir wollen. — Jüppeſack, Unterrocktaſche; vom Franzöſiſchen jupon; vielleicht aber auch vom Italieniſchen giubba, das dann mit Tſchöpli, Jacke, Eins iſt; bei Hebel heißt's im Kinderrock.

66.

c) Ich unn mein aldes Weib
Keenne guet danze,
Ich mit 'm Bettelſack,
Sie mit 'm Ranze.

67.

d) Schottiſch ſchottiſch welle merr danze,
Schottiſch ſchottiſch danze merr!
Wille wille wick!
Diß hätt i dick!
Wille wille wick!
Diß hätt i dick!

68.

Schäfchenſpiel.

Der Schäfer.

Jehr liewi Schäfle gehn uff d'Waid!

Ein Theil der Kinder geht beiſeite.

Jehr liewi Schäfle kumme heim!

Die Schäfchen.

Merr keene nidd!

Der Schäfer.

Wäje wem?

Die Schäfchen.

Wäje 'nem Wolf.

66. wille wille wick! bloſes Reimſpiel.

67. dick, ebb's dick han heißt, etwas ſatt ſein, es nicht thun wollen; ächt ſtraßburgeriſch! — Dieſes wie noch einige andere Liedchen bekommen mehr Intereſſe, wenn man die Singweiſen dazu kennt.

Der Schäfer.

Was frißt er?

Die Schäfchen.

Griene Waize.

Der Schäfer.

Was fufft er?

Die Schäfchen.

Blöüi Molke.

Der Schäfer.

Jehr liewi Schäfle kumme heim!

Die Kinder laufen alle an's Ziel; wen der Wolf erwiſcht, der muß an ſeine Stelle treten.

69.

Fangſpiel.

Der Fangende ſingt, beim letzten Vers müſſen die Kinder fortlaufen und zu entwiſchen ſuchen.

Dreimol yſeri Stange,
Wer nidd lauft wurd g'fange,
Dreimol yſeri Schnitz,
Wer nidd lauft wurd g'ſitzt,
Dreimol iwwer de Rhyn,
Wer nidd lauft iſch myn!

Andere beliebte Spiele, bei welchen nicht gerade Sprüchlein oder Lieder vorkommen, ſind: Wulle, wulle heb di, eins, zwei, drei! Schwarz Manns, Milchhäfeles, Farwes, Handwerkers, Jägers, Raiwers, Metziers, Durchſchniebers, Verſteckels, Barr's, Ber-

68. blöüi, blaue.

jele mien Berjele dien, Vadder i ha keen Yſe meh! wo lauft d'Scheer? Blindmyſels, Bäbſtels, Frau Ros, Stundegläſels, Durchmeſſe, de lange Schwane zele, Ballerydvet's, Herr Rabb, Herr Rabb het d'Rabb verſchnabbt! Keſſelhupfers Gaisufffetzers, Diawele wieng! (Diable vient.) Hutzelbeere kaufe, Fuchs unn Hiehnel, oder Biebbele ſchwenk di! Schuehmächerles, Hinde-n-eweck unn vorne dran! ſtilli Muſik, Ringels, Kreiſes, (S. Erwinia, erſter Jahrgang, S. 45, das Kreisſpiel.) Rammele hi? ho! Anderer Spiele als mit Puppen, Soldaten, Ball, Reif, Schnellkugeln, papiernen Drachen, Stecknadeln, Nüſſen u. ſ. w., von welchen die meiſten ihre eigene Jahrszeit haben, und auch in andern Landſchaften bekannt ſind, nicht zu gedenken. Im fünfzehnten und ſechzehnten Jahrhundert waren folgende Kinderſpiele in Straßburg üblich: Ueber die Brücken ſpringen (vielleicht das heutige: Wulle wulle heb dich?), blinde Mus, die rothen Hunde, das Spiel des offenen Rauß und Schanzen, Zirle mirle Gartenthürlin. — Als Kartenſpiele waren beſonders beliebt das Kaiſerſpiel und das Karnöffelsſpiel. Unter den Tänzen kommen vor: die Heygerlayß, das ſcheiblecht oder ſchüblecht Tänzlein, der Morisgentanz, und in den Klöſtern das Jeſüstänzlein. (Geiler's Predigten.)

4. Kinderräthſel.

70.

a) Was iſch diß?
E Ställele,
Mit wyſſe Wellele,
Es räit nidd dryn,
Unn ſchneit nidd dryn,
Unn iſch doch allewyl naß.

70. wyſſe, weiße. — Wellele, Reißbündel. — räit, regnet. — allewyl, immer.

71.

b) Jehr liewi Lydd,
Was diß bedydd?
Het ſiwwe Hydd,
Byßt alli Lydd.

72.

c) Kumme ſie,
Se kumme ſie nidd,
Kumme ſie nidd,
Se kumme ſie doch:
Beſſer iſch's ſie kumme nidd
Unn kumme doch,
Als daß ſie kumme
Unn doch kumme.

73.

d) Rira Ripfel,
Gähl iſch der Zipfel,
Schwarz iſch das Loch,
Wo merr de Rira Ripfel drinn kocht.

74.

e) Uße blöü unn inne gähl,
In der Mitt' e Gwädſchelſtein,
Was iſch diß?

71. Lydd, Leute. — bedydd, bedeutet. — byßt, beißt.

72. Ein preußiſcher Bauer ſoll Friedrich dem Großen dieſes Räthſel, etwas kürzer und natürlich in anderer Form, aufgegeben haben.

74. Gwädſchelſtein, Zwetſchkenſtein.

75.

f) Es iſch e Kopf
Ohne Zopf,
Het's Herz
Mittle im Kopf.

76.

g) Es dribbelt ebb's um's Huß erum,
Macht bitſchi batſchi, bitſchi batſchi!
Was iſch diß?

77.

h) Was iſch diß vor e=n=armer Dropf
Der d'Staï 'nuff mueß gar uff'm Kopf?

5. Verkehr mit der Natur.

78.

An die Sonne.

Sunne, Sunne ſchyne!
Fahr iwwer de Rhyne,
Fahr iwwer's Glockehuß,
Kumm ball widder in unſer Huß!

79.

Das Männlein im Mond.

Wellemännele im Mond,
Guck e Biſſel erunder!

78. de, den. — Rhyne, Rhein. — ball, bald.
79. e Biſſel, ein Bischen, ein wenig.

Guck in alli Stuwwe 'nien,
Gelt es nimmt di Wunder?
Wirf dien Leiderle 'nra,
Gradbel driwwer 'nunder,
Vorne 'ra,
Hinde 'ra,
Iwwer alli Stange,
Wenn de mit
Spiele widd
Mueß merr 's Liſſele fange.

80.

Beim Regen.

a) 's räät,
Der Ackermann ſäät,
Die Keernele ſpringe,
Die Vejele ſinge:
Juhe!

81.

Oberrheiniſch.

b) Diri diri daine!
's rägnet dur e Zaine,
's rägnet dur e Rumbelfaß,
Alli Bläwele werde naß.

gelt, nicht wahr? — gradbel, klettre. — driwwer, darüber. — widd, willſt. — mueſch, du mußt. — Liſſele, Lieschen.

81. Der Anfang iſt bloßes Wortſpiel. — dur, durch. — Zaine, geflochtener Korb; altdeutſch und bei Hebel. — Rumbelfaß, gebrochenes Faß.

82.

Beim Maienregen.

a) Maieräie mach mi groß,
I bin e kleiner Stumbe,
G'heer under d'Lumbe.
Bliew i als e Stumbe ſtehn,
Will i liewer in's Himmele gehn!

83.

b) Maieräie mach mi groß,
I bin e kleiner Stumbe,
Steck mi under d'Lumbe!
„D'Lumbe ſinn ze klein."
Steck mi under d'Stein.
„D'Stein ſinn ze kalt."
Steck mi in de Wald.
„Der Wald iſch ze finſter."
Steck mi under's Minſter.
„'s Minſter iſch ze groß."
Steck mi in e Bloß.
„D'Bloß iſch nidd hell."
Steck mi in e Budäll.

84.

Beim Schnee.

Die Mutter ſpricht.

D'Engele han 's Bedd gemacht,
D'Fedre flieje 'runder.

82. Stumbe, eigentlich ein altes Straßburger Fruchtmaaß; wird auch für eine kleine dicke Perſon gebraucht.
83. Bloß, Thierblaſe. — Budäll, bouteille, Flaſche.

All Da do ſchlofe ſie,
Z'Nacht do ſinn ſie munder.
Wäre ſie nidd munder z'Nacht,
Wer hätt' denn mien Kind bewacht?

85.

Beim Verfolgen eines Schmetterlings.

Miller, Miller, Maler!
's Bärwel um e Daler,
's Liſſel um e Schiſſellumbe,
's Gredel um dreihundert Gulde.

86.

Das Johanniskäferchen.

's fliejt e fyri's Männel 'rum,
Iwwer Hauj unn Hecke,
Het e guldi's Ladernel, drum
Kann ſi 's nidd verſtecke.
Fyri's Männel, uff 'm Hauj,
Gib merr dyn Ladernel au!

87.

Maikäferliedchen.

a) Maikäfer, fliej uff!
Mach dyn're Mueder d'Schyr uff!

84. Da, Tag.

85. Miller Maler heißen vorzüglich die weißen, ſodann auch alle andern Schmetterlinge. Auf dem Lande iſt noch das im fünfzehnten und ſechzehnten Jahrhundert gebräuchliche Wort Pfiffholder üblich.

86. Hauj, Hag. — guldi, golden.

87. Schyr, Scheune.

D'Judde kumme,
D'Heide kumme,
Weelle mit derr reche,
Weelle dich und dieni liewi Kinder alli zſamme ze dod ſteche.

88.

b) Maikäfer, fliej uff!
Dien Fierele brennt,
Dien Sibbele kocht,
Dien Mueder ſitzt uff der Schawälle.

89.

Dem Storche.

Stork, Stork ſtibber di Bein,
Dra mi uff 'm Rucke heim!
Kannſt mi nidd erdraue,
Laï mi uff de Waue,
Kannſch mi nidd erzeïe,
Los mi d'heime leïe!

90.

Dem Hühnchen.

Kumm, kumm, Bibbele, kumm!
I ha di ſchunn ſo lang nidd gſehn,
I will derr e Hämpfele Freſſe gänn,
Kumm, Bibbele, kumm!

88. Sibbele, Süpplein. — Schawälle, Schwelle; ſo ſteht auch in einem in Deutſchland bekannten, ähnlichen Liedchen.

89. ſtibber, ſtreck aus; mit Anſtrengung ausdehnen. — erdraue, ertragen. — laï, lege. — erzeïe, ziehen. — leïe, liegen.

90. Hämpfele, Verkleinerungswort von Hampfel, Handvoll. (Aehnlich iſt Mumpfel, Mümpfele, Mundvoll; ebenſo das allemanniſche Arfel, Aerfeli, Armvoll.)

91.

Beim Krähen des Hahn's.

a) Gigerigih!
Der Hahn iſch nidd hie!
Er iſch ze Zawre,
Er holt e Säckel voll Hawre!

92.

b) Gigerigih!
Bändele dran!
Heſch mi genumme, mueſch mi au han!
Heſch mi mit 'm Beſe g'ſchlaue,
Wart i will 's der Mamme ſaue!

93.

Dem Welſchhahn.

Gulle, Gulle, Gulle,
Bin reeder als du!
Heſch e Paar aldi verrißeni Schue!
Heſch e Gäwwele?
Heſch e Zäwwele?
Heſch merr's welle zaïe?
Los der heime geïe!
Gulle, Gulle, Gulle,
Bin reeder als du!

91. Zawre, Zabern.

93. Bekanntlich ſträubt der Welſchhahn zornig ſeine Federn empor, wenn er etwas Rothes erblickt. — reeder, röther. — Gäwwele, Zäwwele, ein leichter lächerlicher Zorn. — Bei dem mehrfach angeführten Geiler, deſſen Schriften eine wahre Fundgrube für den allemanniſchen, namentlich den elſäſſiſchen Dialekt ſind, kömmt ſehr oft zäpfeln vor, zanken. — zäïe, zeigen. — Los der heim geïe, laß dir heim geigen; Abfertigungs-Redensart.

94.

Das Gänslein.

Ei mien Miederle, liewes Miederle,
's Gänſele iſch im Garde.
„Jauj merr's nuß, jauj merr's 'nuß,
's bued merr große Schade!"
O mien Miederle, liewes Miederle,
's Gänſele will mi byſſe!
„Nimm e Gäwwele,
Schla's uff's Schnäwwele,
's wurd di nimmi byſſe!"

95.

Dem Hühnerdieb.

Dribb, drabb, Hihnerdieb!
Heſch merr mieni Bybble lieb.
Heſch merr eins dervon g'ſtohle,
Der Guguck ſoll di hole!
Er wurd di laïe uff de Diſch;
Un wurd di ſchnyde wie e Fiſch,
Er wurd di laïe uff e Deller
Unn wurd di ſchnyde wi e Heller.

96.

Katzen.

Iſch diß nidd e ſcheener Scherz,
Wenn der Kätzler in dem März
Schreit um ſyni ſufri Frau
Uff de Dächer 'rummer ſpringt

94. Miederle, Mütterlein. — jauj, jage. — Gäwwele, Gäbelchen.
96. Kätzler, Katzeroller, Kater. — ſufri, ſaubern. — 'rummer, herum.

Unn derzue ihr Liedel ſingt:
Miau! miau! miau!

97.

Dem Wolf.

Wolf, Wolf friß mi nidd!
Hundert Dahler giw i derr nidd,
Zeh will i derr gäwe,
Los mi nurr am Läwe.

98.

Haſelnüſſe.

Ei du liewi Dordee-Liß,
Geh mit merr in d'Haſelniß,
's henke alli Hecke voll,
Weiß nidd wo i zopfe ſoll.

99.

Geſpräch mit einer Haſelnußſtaude.

Guede Morje, guede Morje, grieni Haſelnußſtud!
Werum biſch denn du ſo grien?
„Werum aß ich ſo grien bin?
Diß derf i derr wohl ſauje:
I ſteh in manchem Raïe unn Wind,
In manche kiehle Dauje."
Unn wenn i zue mie'm Schätzel kumm,
Se mueß er di abhaue!
„Unn haut er mi am Winder ab,
Im Summer grien i widder!"

97. Zeh, Zehn.
98. Dordee-Liß, Dorothea Eliſabeth. — 's henke, es hängen.
99. Werum aß, warum.

6. Sprüche von Handwerkern.

100.

Kieferle bemm, bemm!
Het's Hemd verbrennt,
Het e=n=Ent im Sack,
Macht wack, wack, wack!

101.

a) Wewwerle, Wewwerle wick, wick, wick!
Schla merr 's Duech drei Ehle dick!
Los de Spuele laufe,
Will derr e Weckele kaufe.

102.

Oberrheiniſch.

b) Wiwedi, wäwedi, wick, wick, wick!
Web merr 's Duech drei Ehle dick!
Awer nur nidd zä dick,
Odder i ſchla derr Eis uff 's G'nick!

103.

a) Wenn der Schnyder rydde will;
Ze rydd er uff 'm Bock;
Er ſpannt die Gais dernäwe=n=an
Unn ſprengt furt im Kalopp!

101. Ehle, Elle.
102. Eis, Eins.
103. Dernäwe, darneben.

104.

b) Dort oben auf jenigem Bergelein,
Dort tanzen drei ſtolze Schneiderlein;
Sie tanzen auf einer grünen Stell,
Und tanzen um eine Waſſerbudäll.

105.

An der Weihnachte
Wenn die Baurn die Schwein ſchlachte,
Spricht Einer zum Andre:
Mein Sohn will wandre.
Dann ſpricht der Schmidt:
Meiner will auch mit.
Dann ſpricht der Schneider:
Ich hab' auch ſo n' Bärnhäuter,
Hat nur noch e Biſſel ze pfuſche unn flicke,
Sonſt thät ich 'ne gleich mit ſchicke.

106.

a) Kädrinele, Kädrinele,
Nimm du de Zimmermann:
Er kann derr e Hieſele baue,
E Gärdele hinte dran!

107.

Oberrheiniſch.

b) Mareili, Mareili,
Nimm du derr Zimmermann:
Er wird derr e Hiesle baue,
E Schierle hinde dra.

106. Kädrinele, Kätchen.
107. Mareile, Mariechen. — derr, denn.

108.

Der Fiſcher.

Der Hansjockele am Bach,
Het alli guet Sach,
Het Fiſchele z'Morje
Unn Krebſele z'Nacht.

109.

Wenn der Schäfer ſtehle will,
Fahrt er in die Hecke,
Robſt de Schoofe d'Woll erus,
Steckt ſie in die Säcke!

110.

Der Kutſcher vun Baſel,
Het e gar e ſcheeni Frau,
Drei Kutſche, ſechs Rabbe,
Sechs Rabbe, drei Kutſche
Unn nidd e Hämpfele Hau.

111.

Spielmann, was bleibt er ſo lang?
Dort drunte, dort drowe,
Dort danze die Schwowe,
Mit der kleine Gigelgeïe,
Mit der große Bumbum.
So danze ſie alli im Ringle-n-erum!

108. Hansjockele, Johann Jakob.
109. robſt, rauft.
111. Gigelgeïe, Geige. — große Bumbum, die türkiſche Trommel.

112.

Schimpfliedlein auf alle Handwerker.

Bruchstück.

Wie mache's denn die Metzjer?
So mache sie's:
Z'Owes metze sie e=n=aldi Gais,
Z'Morjes isch's guet Hammelfleisch.
So mache sie's!

Wie mache's denn die Miller?
So mache sie's:
Die Miehl die macht jo klipp klapp,
Das besti Mehl in unsre Sack.
So mache sie's!

Wie mache's denn die Wirthsleut?
So mache sie's:
Sie nehme die Kreide in die Hand,
Unn schreiwe 's doppelt an die Wand.
So mache sie's!

Wie mache's denn die Bierbrau'r,
So mache sie's:
Sie mache 'ne Bissel Wasser warm,
Diß gidd e Bier, daß Gott erbarm!
So mache sie's.

Wie mache's denn die Schnyder?
So mache sie's:
Do e Späddel, und dort e Späddel
Gidd im Kind e Redänggeddel!
So mache sie's!

112. gidd, gibt. — Späddel, Stücklein. — Redänggeddel, redingotte, Röcklein.

Wie mache's denn die Schryner?
So mache ſie's:
Sie ſtehn als an der Howelbank,
Unn howle grien Holz zu dem Schrank.
So mache ſie's!

7. Lieder und Sprüche auf beſtimmte Zeiten und Feſte.

113.

Neujahr.

Wenn die Kinder in Oberbronn und in der Umgegend die Neujahrsgeſchenke bei den Pathen abholen, ſprechen ſie:

Guede Da Pfedder unn Geddel,
I winſch i au Glick zuem neïe Johr!
I will e Brädd'ſtäll wie e Schierdohr,
E Lebkueche wie e Hus,
Eh' geh i nidd zu der Stubbdiehr 'nuß!

114.

Am Dreikönigstag.

Da kommen die drei König mit ihrem Stern,
Sie krachen die Nüſſe und eſſen den Kern.
Sie werfen die Schalen zum Fenſter hinaus,
Da kommen die Hühnlein und picken ſie aus.

113. Pfedder, Pathe. — Geddel, Gothe, Pathinn. — i winſch i, ich wünſch' euch. — Brädd'ſtäll, Bretzel.

115.

Faſtnachtküchlein-Lieder.

a) Veïe, Roſe, Bliemelein,
Merr ſinge-n-um die Kiechelein!
D'Kiechle ſinn gebache,
Merr heere d'Pfanne krache.
Der Herr het e ſcheeni Dochter,
Sie het d'Hoor ſcheen geflochde.
Merr heere die Schliſſel klinge,
D'Frau wurd' die Kiechle bringe.
Kiechle 'ruß! Kiechle 'ruß!
Glick und Heil in's Herrehuß!

116.

b) Kiechle 'ruß! Kiechle 'ruß!
Glick unn Heil in's Herrehuß!
's friert mi an mien Fießel,
I meecht ſo gern e Kiechel!
's friert mi nurr e Biſſel dran,
I meecht ſo gern e Kiechel han!
Kiechle 'ruß! Kiechle 'ruß!
Glick unn Heil in's Herrehuß!

117.

Mühlhauſen.

'raus! 'raus, Kiächle 'raus!
I winſch i Glück in eïer Haus!

Merr heere d'Pfanne krache,
Me wird is Kiächle bache.

115. Veïe, Veilchen.
116. Fießel, Füßchen.
117. me, man. — is, uns.

Merr heere 's Schliſſele klinge,
Me wird is Kiächle bringe.

Merr heere 's Meſſerle gyge,
Me wird is Kiächle ſchnyde.

Merr heere d'Frau in d'Kammer goh,
Me wird is Kiächle awelohn.

Sydefade um das Haus,
's luäge ſcheeni Jumpfere draus.

Sydefade um das Haus,
's luäge ſcheeni Herre draus.

Leen i d'Duwle nidd ſo lang reïe,
Der Kinnig ſchlaat alle Dag hundert unn drei neïe!

Leen mi nidd ſo lang ſteh',
I muäß dur e diäfe, diäfe Schnee!

Leen mi nidd ſo lang warde,
I muäß dur e lange, lange Garde!

Leen mi nidd ſo lang baſſe,
I muäß dur en änge, änge Gaſſe!

Erhalten die Kinder etwas, ſo danken ſie mit folgenden Worten:

Dank i Gott, iehr liäwe Lydd!
Läwe wohl unn zirne nidd!

117. gyge, geigen, (Straßburgeriſch gixe, wird von einer Thüre geſagt, welche knarrt, kreiſcht, weil die Angeln nicht geſchmiert ſind.) — goh, gehn. — awelohn, herablaſſen. — Sydefade, Seidenfaden. — luäge, (Straßburgeriſch luere,) lugen, ſchauen. — leen, laßt. — Duwle, Heller. (Straßburgeriſch Dibbele, halbe Sous.) — diäf, tief. — baſſe, paſſen, warten. — ihr liäwe, ihr lieben. — läwe, lebt. — zirne, zürnt.

Erhalten ſie keine Gabe, ſo ſprechen ſie, ſchelmiſch lachend und fortlaufend:

Es ſtäckt e Gawle-n-in eïerer Wand,
Err hämmer nicks gäh, das iſch e Schand!

Oſtern.

In mehrern alt-hanauiſchen Dorfſchaften beſchenken am Oſtern die Knaben und Mädchen einander mit bemalten Eiern und beſchreiben ſie mit Sprüchlein, wie z. B. folgenden:

118.

a) Lieben und nicht haben,
Iſt härter als Stein graben.

119.

b) Lieben und geliebt zu werden
Iſt die größte Freud' auf Erden.

120.

c) Dieſes Ei iſt weiß und roth,
Ich liebe dich bis in den Tod.

121.

d) Dieſes Ei bricht einſt entzwei,
Ewig bleib ich dir getreu.

122.

e) Ich liebe dich ſo treu,
Als wie die Schaal das Ei.

123.

f) Ein Blättlein hoffnungsgrün, ein Blümlein blau und roth,
Die machen lebensfroh und machen froh im Tod.

Err hämmerr nicks gäh, ihr habt mir nichts gegeben.

124.

g) Ein Vöglein iſt geflogen wohl über das Haus,
Hat geſungen: Treue Liebe bleibt nimmermehr aus.

125.

h) Aus lauter Lieb' und Treu
Geb ich dir dieſes Ei,
Und wenn das Ei zerbricht,
Bricht doch die Liebe nicht.

126.

i) Ich liebe dich ſo feſt,
So wie der Baum die Näſt,
Wie der Weinſtock die Reben,
Wenn wird uns Gott zuſammengeben?

127.

Am erſten Mai.

Thann.

Ein Kind, das Maiereeſele (Maienröschen), trägt einen mit Blumenſträußen und Bändern geſchmückten Maien; ein anderes einen Korb um die Gaben in Empfang zu nehmen; die übrigen folgen und ſingen vor den Häuſern:

Maiereeſele, kehr di dreimol erum,
Loß die b'ſchoïe 'rum un=n=um!

Maiereeſele kumm merr wänn in griene Wald hinein,
Merr wolle=n=alli luſtig ſein!
So fahre mir vo Maie in die Roſe!

Wenn iehr uns kä Eier wänn gäh,
So mueß der Marder d'Hiehner näh.
So fahre mir u. ſ. w.

126. Näſt, Aeſte.
127. b'ſchoïe, beſchauen. — merr wänn, wir wollen. — vo, von.

Wänn iehr uns kä Geld wänn gäh,
So mueß der Schelm der Säckel näh.
So fahre mir u. ſ. w.

Wänn iehr uns kä Wy wänn gäh,
So mueß der Stock kä Drywel meh gäh.
So fahre mir u. ſ. w,

Wänn ihr uns kä Ehl wänn gäh,
So mueß der Boïm kä Nuſſe meh gäh.
So fahre mir u. ſ. w.

Wänn iehr uns kä Brod wänn gäh,
So mueß der Acker kä Frucht meh gäh.
So fahre mir u. ſ. w.

*

Maiereeſele kehr di dreimol erum,
Loß di b'ſchoïe 'rum un-n-um,
So fahre mir u. ſ. w.

D'Männer drage hoche Hied,
Se drage ſe ihre Wiwre z'lieb.
So fahre mir u. ſ. w.

D'Knabe drage Sydehied,
Se drage ſe ihre Jungfre z'lieb!
So fahre mir u. ſ. w.

'ſ Männele kah wohl Schieddele ſpalde,
'ſ Fraiele kah wohl Kiächele bache.
So fahre mir u. ſ. w.

kä, keine. — gäh, geben. — näh, nehmen. — Wy, Wein. — Drywel, Trauben. — Ehl, Oel. — Boïm, Baum. — Hied, Hüte. — ſe, ſie. — kah, kann. — Schieddele, Holzſpälter.

's iſch e gähler Fade um das Huß,
Der Herr *** ſpatziert dreimol dri unn druß.
So fahre mir u. ſ. w.

Mir hawe gemacht
Dä Kranz in einer Nacht!
So fahre mir u. ſ. w.

Maiereeſele kehr di dreimol erum,
Loß di b'ſchoïe 'rum un=n=um!
So fahre mir vo Maie in die Roſe.

Pfingſten.

Alt=hanauiſche Dorfſchaften.

Die Knaben gehn am Pfingſtmontage truppenweiſe, je nach dem Alter, im Dorf herum mit reichgeſchmückten Maien, von welchen ſeidene Bänder herabflattern, die für die Mädchen beſtimmt ſind; ſie ſammeln Eier, Speck, Semmelkuchen (Moze) in einen Korb und Wein in ein kleines Fäßchen. Das Geſammelte wird ſodann Abends von jeder Partie beſonders verzehrt; oft langt der Vorrath noch bis zum folgenden Tage, wo dann ein zweites Mahl gehalten wird.

128.

Die kleinern Knaben ſingen:

a) Pfingſtequack het d'Eier g'freſſe,
Het d'Ochſe unn d'Roß im Stall vergeſſe.
Heb' inge=n=uß! heb' owe=n=uß!
Heb' alli bludd unn blingi Vejel uß.
E=n=Ei eruß! e=n=Ei eruß!
Oder i ſchick i de Marder in's Hiehnerhuß!

dri, drein, hinein. — dä, den, auch dieſen.
128. inge, unten. — bludd unn blingi Vejel, bloße, federloſe und blinde junge Vögel.

129.

Die größern Knaben ſingen:

b) Da kommen die ***mer Maieknecht,
Sie habe gern ihr Pfingſterecht:
Drei Eier und ein Stück Speck,
Von der Mohre Seit eweck,
Ein halb Maas Wein
In den Kübel 'nein,
So wollen die ***mer Maieknecht zufrieden ſein!

Weihnacht.

130.

Dem Chriſtkinde.

Chriſtkindele, Chriſtkindele,
Kumm du zue uns 'eryn!
Merr hänn e friſch's Heubindele
Unn au e Gläſele Wyn.
E Bindele
Fir's Eſſele,
Fir's Kindele
E Gläſele,
Unn bete kenne merr au!

131.

Dem Hansdrabb.

Hansdrabb, Hansdrabb,
Schiddel dyni Roſſle-n-ab!

130. Heubindele. Die Kinder legen am Weihnachtsabend ein wenig Heu vor die Thüre ihres Schlafzimmers, zum Futter für das Eſelein, auf dem das Chriſtkind hergeritten kömmt. Daſſelbe, wenn es wirklich erſcheint, beſchenkt aber nur die guten Kinder, die beten können, daher der Schlußvers.

Bruchſt es nidd ze ſchrecke
Mit die'm lange Stecke!
Bete kenne merr alli ſcheen,
Kannſch um e Hyſele wiedderſch gehn!

132.

Hochzeit-Einladung.

In einigen alt-hanauiſchen Dorfſchaften des untern Elſaſſes geht der Hochzeiter, vom Brautführer begleitet, Sonntags vor der Feier, von Haus zu Haus, die Gäſte einzuladen. Laden ſie in andern Ortſchaften ein, ſo beſteigen ſie zwei ſtattliche Roſſe, immer die wildeſten die ſie im Stalle haben. Ueber die Sonntagskleidung werfen ſie oft, auch im höchſten Sommer, einen Mantel; am Hut und vor der Bruſt prangen mächtige Sträuße von künſtlichen Blumen und rauſchendem Flittergolde; der Kopf des Pferdes, ſo wie die oberſte Spitze des Peitſchenſtocks, ſind mit rothen Bändern geſchmückt. Zwei Piſtolenſchüſſe vor dem Hofthore kündigen das Erſcheinen der Hochzeitläder an. Im Dorfe ſelbſt bleiben natürlich Pferde, Mantel und Peitſche weg; an die Stelle der letztern tritt ſodann eine lange weißgeſchälte Gerte, die der Sprecher, um nicht aus dem Konzept zu kommen, ſtets nach dem Rythmus der Verſe herumdrebt und ſchwenkt. Der Sprecher iſt der Brautführer. Nach dem Eintrittsgruße: „B'hied i Gott!“ frägt er: „Sinn alli biſamme?“ Iſt dies nicht der Fall, ſo wartet er ſo lange bis ſämmtliche Hausbewohner, Großältern, Aeltern, Kinder, Knechte und Mägde da ſind; iſt die Verſammlung vollzählich und haben alle andächtig die Hände gefaltet, ſo hebt er mitten in der feierlichſten Stille, ſeinen Spruch an. Einen derſelben, der an Ort und Stelle aufgezeichnet wurde, lautet wörtlich alſo:

Ihr ehrſame und beſcheidene gute Freunde!
Möchtet ihr auch wiſſen was das möchte bedeuten,
Daß ich und mein Vetter Hochzeiter Euch die Thür und Schwelle überſchreiten?

Ich komme nicht von wegen meiner,
Sondern von wegen meinem Vetter Hochzeiter
Und ſeiner Jungfer Hochzeiterinn.
Zum Erſten lad' ich den Hausvater und die Hausmutter,

Zum Zweiten Söhne und Töchter,
Zum Dritten Knecht und Mägd,
Zum Vierten Groß und Klein,
Soll Keines ausgeſchloſſen ſein!
Derweil ich nicht alle hab' lernen kennen,
So kann ich ſie auch nicht alle bei Namen nennen.
Jetzt will ich ſie geladen haben
Auf den nächſten künftigen Dienſtag
In's Hochzeiter Vater's Haus,
Da wird man theilen aus
Ein Kränzlein oder ein Strauß.
Da wird's auch nicht lang währen,
So werden ſie in die chriſtlich Kirch begehren,
Gottes Wort zu hören,
Nicht allein zu hören,
Sondern auch zu behalten,
Die Jungen ſowohl als die Alten.
In der Kirch vor dem Altar da iſt ein Tritt,
Wo der Herr Pfarrer die jungen Eheleut zuſammengitt.
Und wenn die Ehe beſtätigt iſt,
Und der Segen geſprochen iſt,
So werden wir uns nach Haus begeben.
Der Kellermeiſter hat zu mir geſagt:
Der Keller iſt wohl belegt
Mit gutem weißen und rothen Wein.
Der Koch hat zu mir geſprochen:
Er will auftragen und wohlfeile Irten machen;
Thut er's, ſo iſt mir's lieb,
Thut er's nicht, ſo iſt mir's leid!
Gott ſchenk uns Allen die ſelige Ewigkeit! Amen.

132. Vor einigen Jahren erklärte ein Schullehrer den Kindern warum die Hochzeiten immer am Dienſtag, als am dritten Wochentage gehalten werden, damit, daß es im Evangelium heißt: „Am dritten Tage war aber eine Hochzeit zu Cana.“ — Irten, altdeutſch, Zeche. Wirthsrechnung; altd. Urt, Uirthe.

8. Kindergebetlein.

133.

a) Liewer Gott, mach mi frumm,
Daß i in de Himmel kumm!

134.

b) Myn Herzele isch klein,
's kann niemes drinn wohne
Als Jesus allein.
Jesus im Herze,
Christus im Sinn,
In Gottes Namme schlof ich yn.

135.

c) Das walt Gott,
B'hied merr Gott
Miene liewe Babbe,
Mieni liewi Mamme,
Mieni liewi Gschwisterle,
Unn alli Mensche!
Ame.

136.

d) Z'Nachts wenn i schlofe geh
Vierzeh Engel bi merr stehn:
Zwei zur Rechte,
Zwei zur Linke,
Zwei zue Häupte,
Zwei zur Fieße;

134. niemes, allemannisch näumis, niemand. — yn, ein.

Zwei die mich decke,
Zwei die mich wecke
Zwei die merr zaïe
Das himmliſchi Barrediß.

9. Bauernregeln, Hausſprüche, Sprichwörter.

„Sprichwort, Wohrwort.“

137.

Am Fabian unn Sebaſtian
Fange d'Bäum ze ſafte=n=an.

138.

Liechtmeß
Spinne vergeß!
's Rädel hinter d'Diehr,
's Rebmeſſer evier!

139.

Maddiß
Bricht 's Iß;
Find er keins,
Se macht er eins.

140.

Nooch Maddiß
Geht kenn Fuchs meh iwwer's Iß.

136. Barrediß, Paradies.
138. evier, hervor.
139. Maddiß, Matthias. — Iß, Eis.

141.

Wenn's dunnert in de hohle Wald,
Se ſchneït's uff's Laub unn wurd noch kalt.

142.

Friejer Dunner,
Spoder Hunger.

143.

Märzeſchnee
Dued der Frucht weh.

144.

Naſſer März
Iſch Buureſchmerz.

145.

Druckener März, naſſer Abrill unn kiehler Mai
Fillt Schyr unn Keller unn gidd viel Heu.

146.

Märzeſtaub, Abrillelaub, Maielache,
Diß ſinn drei recht gueti Sache.

147.

Druckener Abrill
Iſch nidd Buurewill.

148.

Abrille Gille
Dued im Buure d'Schyre fille.

148. Gille, oberrheiniſch, Dünger.

149.

Iſch der Abrill au noch ſo guet,
Schneit's im Buure uff de Huet.

150.

Mai kiehl unn Juni naß,
Fille d'Spycher an unn d'Faß.

151.

Wenn's raät am Barnebaß
Riest der Drywel bis in's Faß.

152.

Sank Gall
Drybt 's Vieh in de Stall.

153.

Grieni Wyhnacht,
Wyſſi Oſtre.

154.

Merr mueß Heu mache wenn d'Sunn ſchynt.

155.

Lydd kenne unn Hyſer wiſſe, iſch e guedi Sach.

156.

Wem's Glück will, dem kälwert der Spalthammer uff der Kaſt.

151. Man ſagt die Traube riest, wenn ſie Beeren verliert.
155. Lydd, Leute. — Hyſer, Häuſer.
156. kälwere, ein Kalb werfen. — Kaſt, Speicher. Geiler ſagt: „Wenn Gott will ſo kreget ein arthelm under dem banck.“

157.

Wer Hawre ſäät, der wurd kenn Waize ſchnyde.

158.

Mit große Herre iſch nidd gued Kirſche=n=eſſe, ſie ſchmiſſe=n=eim d'Stiel in's Gſicht.

159.

's ſinn merr nidd alli in dem Sinn,
Die mich grieße wenn ich ſpinn.

160.

E wurmmäßigi Erbs ſchwimmt allzid owwe.

161.

Zwiſche jiſcht unn hodd, gidd's noch e grad 'nuß.

162.

Unſer Herrgott will nidd daß Wyßbrod uff de Bäume wachst.

163.

Unſer Herrgott weiß wohl werum er der Gaiß de Schwanz nidd het wachſe lon.

158. ſchmiſſe, werfen.
159. 's ſinn, es ſind.
160. wurmmäßig, wurmſtichig.
161. jiſcht, oberrheiniſch hiſcht, Fuhrmannsausdruck, links. — hodd, rechts.
162. Wyßbrod, Weißbrod.
163. Göthe ſagt: „Es iſt dafür geſorgt, daß die Bäume nicht in den Himmel wachſen.

164.

Reï und lahmi Ende kumme allewyl hinde noch.

165.

Merr kennt de Kalkſtein glich, wemmer Waſſer druff ſchidd.

166.

Merr ſieht's an de Feddre, was fier e Vöujel 's iſch.

167.

's ſingt e jeder Vöujel noch dem er e Schnawwel het.

168.

E voller Spuele im Sack, Stroh in de Holzſchueh, unn e Maidel im Huß, kammerr nidd gued verſtecke.

169.

's g'heere nidd zwei Sädel uff 's nämli Roß.

170.

Diß unn jins
Macht e große Zins.

171.

Beſſer demiedi gfahre, als hochmiedi gange.

164. Reï, Reue. — allewyl, immer.
165. wemmerr, wenn man.
168. Spuele, Spule. — kammerr, kann man.
169. 's g'heere, es gehören.
170. jins, jenes.
171. demiedi, demüthig.

172.

E wiedijer Hund lauft nurr nyn Däi.

173.

E fuuler Apfel macht zeh fuul.

174.

D'alde Gaiſe ſchlecke gern Salz.

175.

Wenn Einer d'Gais annimmt mueß er ſie au hiede.

176.

Wo 's Nuſſe gidd, do gidd's au Bengel.

177.

Der Knoche den Einer han ſoll, ſchlebbt 'm kenn Hund furt.

178.

Am e rueßige Keſſel kammer ſich nidd ſuufer rywe.

179.

Der Koch gidd im Keller d'Wurſt,
Der Keller leſcht im Koch de Durſt.

180.

Zwei ruchi Stein
Male ſelde rein.

172. e wiedijer, ein wüthiger. — nyn, neun. — Däi, Tage.
174. ſchlecke, lecken.
180. ruchi, raube.

181.

D' kleine Lydd het Gott erſchaffe, unn d' große Bengel wachſe-n-im Wald.

182.

Frau unn Katz in's Huuß,
Mann unn Hund e-nuß!

183.

Morjerood unn Wywerweh
Iſch am Midda nix meh.

10. Haus- und Volksliedchen, Scherzſprüche und Reime verſchiedenen Inhalts.

184.

Der Hänſele iſch myn Dauſigslewe,
Diß weiß der Hänſele wohl;
Er het mer ſyni Heſſele gewe,
Daß ich 's 'm flicke ſoll.

Unn däd myn liewer Hänſele ſterwe,
Wer däd denn ſyni Heſſele erwe?
O Schmerz, o Gram, o großi Nood,
Jetzt iſch mien liewer Hänſele dood!

183. Midda, Mittag.

184. Dauſigslewe, Tauſendleben. — Heſſele, Höſelein, Hoſen. — däd, thäte, würde.

185.

Maidel, mach's Fenſter zue,
's kummt e Dragunersbue!
Hebt di am Ehrel,
Fiehrt di an's Dehrel;
Hebt di am Händel
Fiehrt di in's Schwitzerländel.

186.

Oberrheiniſch.

D'Stäge uff, unn ub,
Unn iwwer d'Lauwe!
Müäder, i bin e Brud,
Err miänt merr's glauwe!

187.

Das buckliche Männlein.

Ei, ei, ei! was fang ich an?
's buckli Männel mueß i han!

Wenn ich in myn Gärdel geh,
Will die Ziwwele jädde,
Steht e buckli's Männel do,
Will mi alsfurt dredde.

Ei, ei, ei! was fang ich an?
's buckli Männel mueß i han!

185. Ehrel, Oehrlein, Ohr. — Dehrel, Thüre. — Statt: Schwitzerländel, ſagen Andre Dänzel.

186. Brud, Braut. — err miänt, ihr müßt.

187. Ziwwele, Zwiebeln. — jädde, jäten. — alsfurt, immer. — dredde, treten.

Wenn ich in myn Kichele geh,
Will myn Sibbele koche,
Steht e buckli's Männel do,
Het mer's Häfel gebroche.

Ei, ei, ei! was fang ich an?
's buckli Männel mueß i han!

Wenn ich in myn Stiwwel geh,
Will myn Sibbele eſſe,
Steht e buckli's Männel do,
Het merr's halwer g'eſſe.

Ei, ei, ei! was fang ich an?
's buckli Männel mueß i han!

Wenn ich an myn Rädel geh,
Will die Fädle ſpinne,
Steht e buckli's Männel do,
Hebt merr's Rädel inne.

Ei, ei, ei! was fang ich an?
's buckli Männel mueß i han!

Wenn ich in myn Kämmerle geh,
Will myn Beddel mache,
Steht e buckli's Männel do,
Fangt als an ze lache.

Ei, ei, ei! was fang ich an?
's buckli Männel mueß i han!

Kichele, Küche. — Sibbele, Süpplein. — Stiwwel, Stübchen. — inne, ein.

188.

Oberrheiniſch.

Miäderla hat mi in 's Gärdle g'ſchickt,
I ſoll geh Pederle bräche;
Iſch e bucklig Männle k'hue,
Unn het mi welle fräſſe.

189.

Dort drunde, dort drowe am Stroßburger Thor,
Dort hebt e kleiner Deïfel de große-n-am Ohr.

190.

Z'Nachts wenn der Mond ſchynt,
Drebbelt's uff de Brucke,
Fiehrt der Hanſel 's Gredel heim
Mit 'm krumme Rucke.

Pfifft der Knecht, danzt die Maüd,
Alli Eſſele drumme,
Alli Mys wo Wäddele han
Derfe zue der Hochzit kumme.

191.

Mülhauſen.

Z'Baſel uff'm Blumeblatz,
In der änge Gaſſe,

188. Pederle, Peterſilie. — k'hue, gekommen.

190. drebbelt's, trabt es. — Maüd, Magd. — drumme, trommeln. — Mys, Mäuſe. — wo, welche. — Wäddele, Schwänzchen. — derfe, dürfen.

191. Was die Baſeler Blumenplatz nennen, iſt ein Winkel in einem engen Gäßlein.

Gygt e Fuchs, unn dantzt e Has,
's Eſele ſchlad die Drumme.
Alli Diärle wo Wädele han,
Miän zur Hochzit kumme.
Kruckeſtiel unn Ofegawle,
Das ſinn myne Hochzitknawe,
Edellidd unn Beddellidd,
Diß ſinn myne Hochzitlidd.

192.

Der Lulli iſch merr ſchuldi,
Unn ich im Lulli au;
Wenn mich der Lulli zahle will,
Zahl ich de Lulli au.

193.

Hammerr nix, hammerr nix,
Se lon merr widder hole,
Wenn der Wirth kenn Kryd meh het
Se ſchrybt er mit de Kohle.

194.

Sechs mol ſechs iſch ſechſe driſſig,
Unn der Mann iſch noch ſo fliſſig,
Unn die Frau iſch liederlich,
So geht Alles hinder ſich.

195.

Wie mich diß Ding verdrießt!
Wie mich diß Ding verdrießt!
Daß myn Sebb bucklich iſch.

gygt, geigt. — Diärle, Thierlein.
194. Kann auch umgekehrt geſungen werden.
195. Sebb, Joſeph.

Dralala dralala
Dralala, dra!

196.

Keiner isch merr liewer als der Krumm!
Er kann so hefli danze
Um mich erum.
Um mich erum mit syne Fieße,
Daß merr Alli lache mieße,
Keiner isch merr liewer als der Krumm!

197.

Oberrheinisch.

Der Hansel unn's Gredel
Sinn beide brave Leut;
Der Hansel isch närrisch,
Unn's Gredel nidd g'scheut.

198.

Heisasa, hobsasa,
's Lädel het g'schnellt,
Wo der Herr Vedder zuem Gredel het gewellt.
Herr Vedder, Herr Vedder, klopf noch emol an,
's Gredel dued rodi Bandessele-n-an!

199.

Oberrheinisch.

Heisa Kupferschmidt,
Hobsa Kessel!
Wänn de widd mi Schwooger si,
Se müasch de näh mi Schwester!

196. hefli, höflich.
199. se müasch, so mußt du. — mi, meine.

„O di Schweſter will i nidd,
's iſch gar e ſo-n-e-n-alde!
Will liäwer e warme Subbe-n-eſſe,
Als e ſo-n-e kalde!“

200.

Oberrheiniſch.

Unn wänn i emol e Jumfere will,
So will i o 'ne rächde!
Die ſpinne ka, unn wewe ka,
Die blätze ka, unn flächde!
Heiſaſa! hobſaſa! heiſa! heiſa! hobſaſa!

Unn wänn i emol e Jumfere will,
Se will i o 'ne rächde!
Jehr G'ſichtle ſeig wiä Milch unn Bluet,
Jehr Hoor vo guldige Flächde.
Heiſaſa! hobſaſa! heiſa! heiſa! hobſaſa!

Mi Brueder iſch e dummer Narr,
Der geht unn nimmt e lätze!
Die ka nidd ſpinne, naïe nidd,
Unn flächde nidd, unn blätze.
Heiſaſa! hobſaſa! heiſa! heiſa! hobſaſa!

Mi Brueder iſch e dummer Narr,
Der geht unn nimmt e lätze!
Von aldem growem Zwilch, bi Gott!
En alder, grower Fätze!
Heiſaſa! hobſaſa! heiſa! heiſa! hobſaſa!

200. o, auch. — e rächde, eine rechte. — blätze, flicken. — ka, kann. — ſeig, ſei. — e lätze, eine falſche, die rechte nicht.

201.

Buche, unn bache,
Unn e Mannshemd mache;
Stricke unn näïe,
Unn 's Rädel 'rum dräïe:
Wer diß kann
Bekummt e Mann.

202.

Sebbele, widd mi?
E nädd Maidele bin i!
Kann buche, unn bache,
Kann allerhand Sache;
Kann ſtricke, kann naïe,
Kann 's Rädel 'rum draïe.
Sebbele, widd mi?
E braw's Maidele bin i!

203.

Oberrheiniſch.

D'Ammerei unn 's Liſele,
Stehn hinter'm Huß unn ſchwätze lys,
Unn müchele unn zwiſele
Vom Hansjerri unn vom Schambediß.

201. Buche, Laugwaſche machen. — bache, backen. — näïe, nähen. — 'rum dräïe, herumdrehen.

202. widd mi, willſt du mich?

203. Ammerei, Anna Maria. — lys, leiſe. — müchele, munkeln, geheimnißvoll thun. (Straßburgeriſch Muchler, verſteckter Menſch; vermuchelder Wys.) — zwiſeln, flüſtern. — Hansjerri, Johann Georg. — Schambediß, Johann Baptiſt.

Der Hansjerri unn der Schambediß,
Diä loſe was ſe ſchwätze,
Unn ſchliche hin verſtohlener Wyß:
Was wird's echt jetz abſetze?

204.

Karlinele heiß i,
Scheen bin i, diß weiß i!
Rodi Schiejele haw i,
Hundert Dahler vermahn i.
Scheen will i mi ſtelle,
Vor de junge G'ſelle,
Awwer nidd vor Alle,
Nur vor deene wo merr g'falle!

205.

Oberrheiniſch.

Annekädrinle heiß i,
Scheen bin i, das weiß i!
Rodi Schiälele drag i,
Hundert Dahler vermag i;
Hundert Dahler iſch nidd g'nue,
Noch e ſcheene junge Knab derzue!

206.

Gähle Widdele, gähle Widdele,
D'roode ſinn verfrore,
Maidel nimm kenn alde Mann,
Nimm e junge Knawe!

loſe, allemanniſch, horchen. — echt, nun, wohl, allemanniſch.
204. Schiejele und 205 Schiälele, Schühlein. — 204 und 205. hundert Dahler vermahn i, vermag i, ich bin hundert Dahler reich.
205. Annekädrinle, Anna Katharina. — g'nue, genug.
206. gähle Widdele, gelbe Weiden. (?)

207.

Oberrheiniſch.

Lirem Larem Leffelſtiel!
Der Bandle hat ſie Frau verſpielt;
Er hat ſie wieder g'wunne,
Hinterm Ofe, vor dem Ofe
Sinn ſe zemme kumme,
Hänn e Wiſchle Kuder gnu'
Hänn's mit 'nander g'ſpunne.

208.

Der Hans im Schnockeloch
Het Alles was er will!
Unn was er het,
Diß will er nidd;
Unn was er will,
Diß het er nidd.
Der Hans im Schnockeloch
Het Alles was er will!

209.

Der Kinni unn der Kaiſer,
Die duehn mit 'nander reiſe.
Der Kinni der nimmt 's Nudelbrett,
Unn ſchlad im Kaiſer 's Recht eweck.

207. ſie Frau, ſeine Frau. — zemme, zuſammen — e Wiſchle, ein Klümpchen. — g'nu, genommen.

208. Der Hans im Schnockeloch. S. Elſäßiſches Sagenbuch S. 491.

209. der Kinni, der König.

210.

Maidele, wo bisch geſtert gſinn?
„Druß in 's Schulze Gärdel."
Maidele, wer isch bi der gſinn?
„Der im rode Bärdel."
Hett er derr au uffgewardt?
„Fisch unn grieni Greſſe."
Hesch 'm au e Schmitzel gänn?
„Nein, i hab's vergeſſe!"
Wardt! i wurr di jeſſe!

211.

Oberrheiniſch.

Annele, wo bisch nächde gſi?
„Hinder'm Huß, im Heefle,"
Wer isch awwer bi derr gſi?
„Der im rode Dſcheeble."
Was het er awwer bi derr g'macht?
„Zwiwele jätte nidd allei...
Krut unn Speck isch zweierlei!"

212.

Gredele, widd danze?
„O jerum jo!

210. geſtert, geſtern. — 's Schulze Gärdel, ein Wirthshaus und Beluſtigunsort vor dem Judenthore, bei Straßburg, an einem Arm der Ill gelegen. — bi, bei. — uffgewardt, aufgewartet, aufgetragen. — Greſſe, Kreſſe, eine Art Salat. — e Schmitzel, ein Küßchen. — gänn, gegeben. — i wurr, ich werde. — di, dich. — jeſſe, ſchlagen.

211. wo bisch? wo biſt du? — nächde, geſtern Nacht. — gſi, geweſen. — Heefle, Höfchen. — Dſcheeble, Tſchöpli, von giubba, allemanniſch, Wams, Jacke. — Krut, Kraut, Kohl.

212. widd? willſt du?

Um diß Bissel danze
Bin i jo do!"
Urschele, widd danze?
„O jerum, nein!
Um diß Bissel danze
Bliew i liewer d'heim!"

213.

Oberrheinisch.

Es isch e Buur im Bluemedahl,
I ha 'ne welle froge,
Eb er merr will si Dochder gäh,
Hundert Dahler Gobe.
Hundert Dahler hätt i gern,
Unn kein Rabbe minder;
Er hat drei scheeni Pferd im Stall:
's eine isch blind,
's andre lahm,
's dritte g'heert dem Schinder.

214.

Hätt i nur kenn Mann genumme,
Wär i nidd in's Elend kumme!
Goldeni Ring, daffedi Band,
Haw i gedrauje im ledige Stand!

Urschele, Ursula. — d'heim, zu Hause.

213. Das Blumenthal, Florival, im Oberelsaß, an der Ausmündung desselben in die Ebene liegt das gewerbreiche Städtchen Gebweiler. — Gobe, Morgengabe, Mitgift. — Rabbe, ein Rappen, eine kleine Schweizermünze. — g'heert, gehört.

214. gedrauje, getragen.

215.

Oberrheiniſch.

I ha 'ne Schatz vom Adel
Von Sankt Ammarie,
Er hat ſilwerige Wade
Unn guldige Knie!

216.

Oberrheiniſch.

Luſtig, wyl merr ledig ſi,
Luſtig, wyl merr läwe!
Wänn die Driwel ziddig ſi,
Gehn merr in die Räwe.
Wenn ſe=n=awer nidd ziddig ſi,
Gehn merr in der Käller
Unn drinke Muſchgedäller.

217.

Oberrheiniſch.

Luſtig unn geduldig!
Bei alle Wirthe ſchuldig!
De Stärnewirth bezahl i nidd!
Worum gidd er merr ſi Dochter nidd!

218.

Drink i
Se hink i;
Drink i nidd,
Se hink i doch!

215. 'ne, einen. — Sankt Ammarie, das Sankt Amarinenthal, im Oberelſaß, von der Thur bewäſſert, am Eingang liegt das Städtchen Thann.
216. wyl, weil. — ziddig, zeitig. — Räwe, Reben. — der, den.

Drum will i liewer drinke
Unn hinke,
Als nidd drinke
Unn doch hinke!

219.

Wo biſch her?
„Vun Gotterbarm!
's Erdel heißt Elend!
's ſteht ſo e rod Hyſel am Wäi;
Merr geht hott um de läddere Eckpfoſte 'num
Unn graddelt der Großmueder iehre Bachoffe 'nuff.

220.

Ich bin ſcheen,
Du biſch ſcheen,
Awwer nidd wie unſer Lehn!

Ich bin nädd,
Du biſch nädd,
Awwer nidd wie unſer Kätt!

221.

Meecht kenn Gais hiede,
Meecht kenn Kueh hiede,
Awwer hyrode däd i gern!
Meecht kenn Hänſele,
Meecht kenn Fränzele,
Awwer de Michele hätt i gern!

219. Erdel, Oertchen, der Ort. — läddere, lederne. — graddelt, klettert. — Bachoffe, Backofen.

220. Lehn, Magdalena. — Kätt, Katharina.

221. meecht, ich möchte. — hyrode, heurathen. — däd i, würd' ich.

I ha kenn Huuß,
Unn ha kenn Hof!
I ha kenn Geld,
Unn ha kenn Feld!
Unn e ſo 'ne Maidele
Wie ich bin,
Het kenn Freud uff der Welt!

222.

Geh merr nidd iwwer myn Mäddele,
Geh merr nidd iwwer myn Gras,
Geh merr nidd zuemerr mym Schätzele,
Odder i briejel di brav!

223.

Oberrheiniſch.

Unn wänn d'merr in mi Gärdle geeſch,
Se wirf i di mit Steine,
Unn driff i di, ſe muäſch de's ha,
En andermol blib d'heime!

224.

I hab e kleins Herzel,
Diß Herzel iſch myn,
Unn e-n-einziger Bue
Het de Schliſſel derzue,
Dralalala, dralalala!

e ſo 'ne, ein ſolches.
222. briejel, prügle.
223. geeſch, gebſt. — ſe muäſch, ſo mußt.

225.

Ha gemeint i ha d'Rewe
Vun Drywel ſo voll,
's iſch e Ryffe driwwer gange,
Unn d'Spatze henn 's gholt!

Ha gemeint i hab e Schätzel
So klor als wie Gold,
Es het mi verloſſe,
Iſch 'me andere hold!

226.

Oberrheiniſch.

's iſch no nidd lang daß g'rägnet hat,
Die Bäumle drepfle noch.
I ha 'nemol e Schätzle g'ha,
I wodd i hätt es noch!

227.

Lieb heſch mi g'het,
Diß weiß i
Lieb heſch mi nimm,
Diß weiß i!
Awwer 's Vergeſſe, 's Vergeſſe,
Diß weiß i no nidd!

228.

Oberrheiniſch.

Dur's Gäſſele bin i gange,
Dur's Gäſſele gang i noch,
Scheene Maidle ha=n=i g'liäwet,
Scheene Maidle liäw i noch!

225. e Ryffe, ein Reif.
226. drepfle, träufeln.

229.

Jehr Sternele am Himmel,
Jehr Drepfle im Bach,
Verzähle mym Schätzel
Myn Weh unn myn Ach!

230.

Oberrheiniſch.

Es mahlt e Miähle friäj unn ſpod,
Im griäne Dahl.
Der Millerknab der iſch merr hold,
Juhe! Vallederidira!

Es mahlt e Miähle friäj unn ſpod,
Im griäne Dahl.
Dem Millerknab, dem bin i hold,
Juhe! Vallederidira!

Unn unſer Liäwe nimmt ke's End,
So lang die Miähle geht!
Unn d'Miähle die geht allewyl,
Juhe! Vallederidira!
Unn d'Miähle geht in Ewikeit!
Vallediridumdri!

231.

Stirbt der Bauer, aus 'm Haus
Trage 'ne die Nachbre 'raus;
Stirbt die Welt alſogleich
Gehn die Engele mit der Leich.
Gehn die Engele zwei unn zwei,
Jetz iſch's mit der Welt verbei!

232.

Ein traurig Liedlein.

Ein Ding liegt mir im Sinn,
Für Elend möcht ich weinen,
Wenn ich denke was ich bin!

Was batt mich ein neues Haus!
Darinnen thut's köstlich wohnen,
Man trägt mich bald heraus!

Was batt mich ein neuer Tisch!
Darauf ist gut essen und trinken,
Es währt aber nicht lang mit mir.

Was batt mich ein neues Kleid!
Mit Hoffahrt thu ich's tragen,
Nach Hoffahrt kommt groß Leid!

Was krieg' ich auf meine Reis'?
Nichts als vier harte Dielen,
Dazu ein weißes Kleid.

Was krieg' ich unter meinen Kopf?
Nichts als ein Paar Hobelspäne —
Da liegst du armer Tropf!

233.

Das faule Gretchen.

Wenn Einer ein faules Gretchen hat,
So ist er übel dran, so ist er übel dran!
Sie schläft ja jeden Morgen, Morgen,
Bis daß die Sonne scheint.

232. Was batt, was nützt.

Der Vater aus dem Feld heim kam;
Das Gretchen schlafet noch, das Gretchen schlafet noch!
„Schlaf' du, und alle Teufel! Teufel!
Unsre Kuh steht noch im Stall,
Und der Hirt fährt schon im Wald!"

Das Gretchen aus dem Bette sprang,
Und eilt dem Stalle zu, und eilt dem Stalle zu.
Sie thut das Kühlein melken, melken,
Mit der ungewasch'nen Hand,
Ist das nicht eine große Schand!

Und als die Kuh gemolke war,
Schütt sie brav Wasser zu, schütt sie brav Wasser zu.
Sie zeigt es ihrem Vater, Vater;
„So viel Milch gibt unsre Kuh,
Das macht schon die Morgenruh!"

Sie thut das Kühlein treiben, treiben,
Treiben nach dem grünen Wald,
Wo sich wohl der Hirt aufhalt.

„Mein lieber Mann, mein lieber Mann,
Was habt ihr mir gethan? was habt ihr mir gethan?
Daß ihr mir nicht thut blasen, blasen,
Blasen mir vor meiner Thür:
Schönes Gretchen, komm herfür!"

„„Gibst du mir Butter und Branntewein,
Wie andre Weiber auch, wie andre Weiber auch,
So will ich dir auch blasen, blasen,
Blasen dir vor deiner Thür:
Schönes Gretchen, komm herfür!""

233. Dieses Lied wird im Unterelsaß, in Oberbronn und in der Umgegend gesungen, es ist dem Herausgeber noch nie im Druck zu Gesicht gekommen, weßwegen er es hier mittheilt. Ebenso das nachfolgende, welches in Imbsheim, bei Buchsweiler, und in einigen benachbarten Dörfern bekannt ist.

234.

Die arme Magd.

Es wohnt ein Pfalzgraf an dem Rhein,
Der hat drei ſchöne Töchterlein.

Die Ein' die kam in's Schwawenland,
Die Andre kam nicht weit von ihr.

Die Dritte läuft bald hin, bald her,
Sie wißt nicht wo ihre Schweſtern wär'.

Sie kam vor eines Kaufmanns Thor,
Dort heiſcht ſie ein Almoſen davor.

„Wer draußen, wer draußen vor meinem Thor?"
„„Es iſt eine arme Dienſtmagd davor.""

„Eine arme Dienſtmagd die wollen wir nicht,
Die ißt unſer Brod, die brennt unſer Licht."

„„Eine arme Dienſtmagd bin ich zwar,
Doch will ich nur trockne Rinden fürwahr!""

Sie dingt das Mädel ein halbes Jahr,
Und da das halb Jahr herummer war,
Da dingt ſie es noch ſieben Jahr.

Und da die ſieben Jahr 'rummer waren,
Da wollt das Mädel zur Hochzeit gehn;
Sie wißt nicht was ſie ihm wollen zu Leide thun.

Sie gab ihm ein Aepflein roſenroth,
Darinnen ſteckt der bittre Tod.

234. Siehe die vorige Anmerkung.

„Ach, Mädel, wenn du krank wollst sein,
So sag mir wo deine Eltern sein!"

„„Mein Vater ist Pfalzgraf an dem Rhein,
Meine Mutter ist 's Königs Töchterlein!""

„Ach nein, ach nein, das kann nicht sein!
Sonst wärst du mein jüngstes Schwesterlein."

„„Und wenn ihr mir's nicht glauben wollt,
Dann geht ihr 'nauf über meine Kist,
Und lugt was droben geschrieben ist.""

Und als die Kist aufgebrochen war,
Da laufen ihr die Thränen die Backen 'ra.

„Ach, Maidel, hätt'st du mir's schon lang gesait,
In Seid und Sammet hätt' ich dich kleid't!"

Sie holen ihm Wecken und weißen Wein.
„„Weg, weg mit Wecken und weißem Wein!

„„Macht mir mein Todesgräbelein,
Darin ich will begraben sein!""

235.

Abschied.

Ein Soldat muß ich noch werden,
Ein Soldat muß ich noch sein,
Einen Säbel muß ich haben,
Und dazu ein Pferdelein.

Herziger Engel, traulicher Schatz,
Komm heut Abend auf die Haiden,
Sitzen auch zwei Turteltauben
Droben auf jenem Tannenast.

Schätzelein, wenn ich dich soll meiden,
So soll trauern Laub und Gras,
So soll sich die Sonn verfinstern,
Und der Mond soll dunkel sein.

„Ach, Schatz, willst du schon reisen fort,
Willst du fortreisen
Und von mir scheiden,
An einen andern Ort."

„„Schatz, ich reis' nicht weit von dir,""
„Im Rosengarten
Will ich auf dich warten,
Im grünen Klee.

„Der grüne Klee ist meine Freud,
Dort setz ich mich nieder
Und seh ich dich wieder
Ist's eben recht."

II.

Mährchen, in Prosa.

1. Vom Schnirrchele.
2. Vom Kätzchen und vom Mäuschen.
3. Die dummen Thiere.
4. Vom kleinen kleinen Fräulein.
5. Die Frau des Muſikanten.
6. Gevatter Myſel und Gevatter Leverwürſtel.
7. Die ſieben Gaislein.
8. Das Eierkuchenhäuslein.
9. Mann und Frau im Eſſigkrug.
10. Die zwei Stiefſchweſterlein.

Digitized by Google

Mährchen.

236.

1. Vom Schnirrchele.

's iſch emol e Frau g'ſinn, die het e Schnirrchele g'het. Do iſch diß Schnirrchele emol in de Wald geloffe forr Eichle ze freſſe. Wie's genue g'freſſe het g'het, ſe ſad d'Frau zuem: „Schnirrchele, du mueſch heim ſtriche!" 's Schnirrchele het awwer nidd gewellt.

Derno iſch d'Frau zuem Hundele gange unn het g'ſaid: „Hundele, due merr 's Schnirrchele byſſe, 's Schnirrchele will nidd heimſtriche!" Do het 's Hundele g'ſaid: „„'s Schnirrchele het merr nix gedon, due i im au nix.""

Derno iſch d'Frau zuem Bengele gange unn hett g'ſaid: „Bengele, due merr 's Hundele ſchlauje; Hundele will nidd Schnirrchele byſſe, Schnirrchele will nidd heimſtriche!" Do het 's Bengele g'ſait: „„'s Hundele het merr nix gedon, due i im au nix.""

236. Schnirrchele, Ferkel. Von dieſem Mährchen kömmt die Straßburger Redensart her: Diß ſinn Schnirrchle, Schnirrke! Das ſind Poſſen, Erfindungen, Mährchen! — Im Oberrhein und in Deutſchland ſind ähnliche Mährchen in Proſa und in Verſen bekannt, ein oberrheiniſches beginnt: „Hockele ſoll geh Bire ſchiddle, d'Bire wänn nidd falle;" Erlach theilt in ſeinen deutſchen Volksliedern folgendes mit: „Der Jockel ſoll den Haber ſchneiden" u. ſ. w. Das Schnirrchele ſcheint mir aber doch das naïvſte von Allen zu ſeyn. — geloffe, gelaufen. — forr, für, nix, nichts. —

Derno iſch d'Frau zuem Fyrele gange unn het g'ſaid : Fyrele, due merr 's Bengele brenne, Bengele will nidd Hundele ſchlauje, Hundele will nidd Schnirrchele byſſe, Schnirrchele will nidd heimſtriche!" Do het's 'Fyrele g'ſaid : „„'s Bengele het merr nix gedon, due i im au nix.““

Derno iſch d'Frau zuem Wäſſerle gange unn het g'ſaid : „Wäſſerle, due merr 's Fyrele leſche, Fyrele will nidd Bengele brenne, Bengele will nidd Hundele ſchlauje, Hundele will nidd Schnirrchele byſſe, Schnirrchele will nidd heimſtriche!" Do het 's Wäſſerle g'ſaid : „„'s Fyrele het merr nix gedon, due i im au nix.““

Derno iſch d'Frau zuem Kiejele gange unn het g'ſaid : „Kiejele, due merr 's Wäſſerle ſuffe, Wäſſerle will nidd Fyrele leſche, Fyrele will nidd Bengele brenne, Bengele will nidd Hundele ſchlauje, Hundele will nidd Schnirrchele byſſe, Schnirrchele will nidd heimſtriche!" Do het 's Kiejele g'ſaid : „„'s Wäſſerle het merr nix gedon, due i im au nix.““

Derno iſch d'Frau zuem Metzjer gange unn het g'ſaid : „Metzjer, due merr 's Kiejele ſchlachte, Kiejele will nidd Wäſſerle ſuffe, Wäſſerle will nidd Fyrele leſche, Fyrele will nidd Bengele brenne, Bengele will nidd Hundele ſchlauje, Hundele will nidd Schnirrchele byſſe, Schnirrchele will nidd heimſtriche!" Do het der Metzjer g'ſaid : „„'s Kiejele het merr nix gedon, due i im au nix.““

Derno iſch d'Frau zuem Henker gange unn het g'ſaid : „Henker, due merr de Metzjer henke, Metzjer will nidd Kiejele ſchlachte, Kiejele will nidd Wäſſerle ſuffe, Wäſſerle will nidd Fyrele leſche, Fyrele will nidd Bengele brenne, Bengele will nidd Hundele ſchlauje, Hundele will nidd Schnirrchele byſſe, Schnirrchele will nidd heimſtriche!"

Do het der Henker welle de Metzjer henke.

Do het awwer der Metzjer g'ſaid : „Liewer aß i g'henkt will ſinn, will i liewer 's Kiejele ſchlachte."

's Kiejele het g'ſaid : „Liewer aß i g'ſchlacht will ſinn, will i liewer 's Wäſſerle ſuffe."

Kiejele, Kühlein. — aß, als.

's Wäſſerle het g'ſaid: „Liewer aß i g'ſoffe will ſinn, will i liewer 's Fyrele leſche."

's Fyrele het g'ſaid: „Liewer aß i geleſcht will ſinn, will i liewer 's Bengele brenne."

's Bengele het g'ſaid: „Liewer aß i gebrennt will ſinn, will i liewer 's Hundele ſchlauje."

's Hundele het g'ſaid: „Liewer aß i g'ſchlauje will ſinn, will i liewer 's Schnirrchele byſſe."

's Schnirrchele het g'ſaid: „Liewer aß i gebiſſe will ſinn, will i liewer heimſtriche."

Derno iſch 's Schnirrchele heimg'ſtriche, unn Kenns het im Andre ebbs gedon.

237.

2. Vom Kätzchen und vom Mäuschen.

E Kätzel unn e Myſel ſinn emol mit'nander gereist. Derno ſinn ſie an e Wäſſerle kumme, unn henn nidd niwwer g'kennt; derno hämm ſie e Strohhälmel genumme unn hämm's driwwer gelaït, unn 's Kätzel het zuem Myſel g'ſaid: „Myſele, geh du z'erſch niwwer!" Awwer 's Myſele het nidd gedraud unn het g'ſaid: „„Kätzele, geh du z'erſch!"" Derno het ſich 's Kätzel uff de Wäi gemacht, wie 's awwer uff 's Strohhälmel kumme-n-iſch, iſch's Strohhälmel erzwei gebroche unn 's Kätzel iſch in's Waſſer g'falle. Do het 's Myſel ſo arri lache mien, daß 'm's Bichel verſprunge-n-iſch.

Derno iſch 's Myſel zuem Schuehmacher gange unn het g'ſaid: „Schuehmacher, du mir myn arm's Bichele flick!" Der Schuehmacher het g'ſaid: „„Myſele, du mir Birſchde gib, derno ich dir dyn arm's Bichele flick." "

Derno iſch 's Myſel zuem Haizel gange unn het g'ſaid: „Haizel, du mir Birſchde gib, Birſchde ich im Schuehmacher bring, Schueh-

237. Myſel, Mäuschen. — niwwer, hinüber. — z'erſch, zuerſt. — arri, arg, ſehr. — mien, müſſen. — Bichel, Bäuchlein. – Birſchde, Borſten. — Haizel, Ferkel.

macher mir myn arm's Bichele flickt." 's Haizel het g'ſaid : „„Myſele, du mir Kleie gib.““

Derno iſch 's Myſel zuem Miller gange unn het g'ſaid : „Miller, du mir Kleie gib, Kleie ich im Haizel bring, Haizel mir Birſchde gidd, Birſchde ich im Schuehmacher bring, Schuehmacher mir myn arm's Bichele flickt." Der Miller het g'ſaid : „„Myſele, du mir Frucht gib!““

Derno iſch 's Myſel zuem Acker gange unn het g'ſaid : „Acker, du mir Frucht gib, Frucht ich im Miller bring, Miller mir Kleie gidd, Kleie ich im Haizel bring, Haizel mir Birſchde gidd, Birſchde ich im Schuehmacher bring, Schuehmacher mir myn arm's Bichele flickt." Der Acker het g'ſaid : „„Myſele, du mir Dung gib!““

Derno iſch 's Myſele zuem Ochſe gange unn het g'ſaid : „Ochs, du mir Dung gib, Dung ich im Acker bring, Acker mir Frucht gidd, Frucht ich im Miller bring, Miller mir Kleie gidd, Kleie ich im Haizel bring, Haizel mir Birſchde gidd, Birſchde ich im Schuehmacher bring, Schuehmacher mir myn arm's Bichele flickt." Der Ochs het g'ſaid : „„Myſele, du mir Waſſer gib!““

Derno iſch 's Myſel zuem Bach gange unn het g'ſaid : „Bach, du mir Waſſer gib, Waſſer ich im Ochs bring, Ochs mir Dung gidd, Dung ich im Acker bring, Acker mir Frucht gidd, Frucht ich im Miller bring, Miller mir Kleie gidd, Kleie ich im Haizel bring, Haizel mir Birſchde gidd, Birſchde ich im Schuehmacher bring, Schuehmacher mir myn arm's Bichele flickt. Der Bach het g'ſaid : „„Myſele, nimm ſo viel de widd!““

Derno het 's Myſel genumme was es het drauſe kenne, unn het's im Ochſe gebrocht. Der Ochs het 'm Dung gänn; de Dung het's Myſel im Acker gebrocht; der Acker het 'm Frucht gänn; d'Frucht het's Myſel im Miller gebrocht; der Miller het 'm Kleie gänn; d'Kleie het's Myſel im Haizel gebrocht; 's Haizel het 'm Birſchde gänn; d'Birſchde het's Myſel im Schuehmacher gebrocht unn der Schuehmacher het 'm Myſel ſinn arm's Bichele g'flickt.

238.

3. Die dummen Thierlein.

Es iſch emol e Bibbele g'ſinn, diß iſch uff 'm Feld ſpaziere gange. Uff einsmols fangt's an ze laufe, bis e=n=Endele zuem kummt. 's Endele het g'ſaid: „Bibbele, was laufſch ſo?" — „„Ei, der Himmel will z'ſammefalle!"" — „Bibbele, wer het dir's g'ſaid?" — „„'s iſch merr e Stäckele uff's Wäddele g'falle.""

Derno iſch 's Endele au mit geloffe. In e 're Wyl kumme ſie zuem e Gänſele, diß het g'ſaid: „Werum laufe=n=err ſo?" — 's Endele het g'ſaid: „„Ei, der Himmel will z'ſammefalle!"" — „Endele, wer het dir's g'ſaid?" — „„'s Bibbele het merr's g'ſaid."" „Bibbele, wer het dir's g'ſaid?" — „„'s iſch merr e Stäckele uff's Wäddele g'falle.""

Derno iſch 's Gänſele au mit geloffe. In e 're Wyl kumme ſie zuem e Hundele, diß het g'ſaid: „Werum laufe=n=err ſo?" — 's Gänſele het g'ſaid: „„Ei, der Himmel will z'ſammefalle!"" — „Gänſele, wer het dir's g'ſaid?" — „„'s Endele het merr's g'ſaid."" — „Endele, wer het dir's g'ſaid?" — „„'s Bibbele het merr's g'ſaid."" — „Bibbele, wer het dir's g'ſaid?" — „„'s iſch merr e Stäckele uff's Wäddele g'falle.""

Derno iſch 's Hundele au mit geloffe. In e 're Wyl kumme ſie zuem e Haizel, diß het g'ſaid: „Werum laufe=n=err ſo?" — 's Hundele het g'ſaid: „„Ei, der Himmel will z'ſammefalle!"" — „Hundele, wer het dir's g'ſaid?" — „„'s Gänſele het merr's g'ſaid."" — „Gänſele, wer het dir's g'ſaid?" — „„'s Endele het merr's g'ſaid."" — „Endele, wer het dir's g'ſaid?" — „„'s Bibbele het merr's g'ſaid?"" — „Bibbele, wer het dir's g'ſaid?" — „„'s iſch merr e Stäckele uff's Wäddele g'falle.""

Derno iſch 's Haizel au mit geloffe. In e 're Wyl kumme ſie zuem

238. Stäckele, ein Stecklein, Stäbchen. — in e 're Wyl, in einer Weile.

e Kälwel, diß het g'ſaid: „Werum laufe=n=err ſo?“ — 's Haizel het g'ſaid: „„Ei, der Himmel will z'ſammefalle!““ — „Haizele, wer het dir's g'ſaid?“ — „„'s Hundele het merr's g'ſaid.““ — „Hundele, wer het dir's g'ſaid?“ — „„'s Gänſele het merr's g'ſaid.““ — „Gänſele, wer het dir's g'ſaid?“ — „„'s Endele het merr's g'ſaid.““ — „Endele, wer het dir's g'ſaid?“ — „„'s Bibbele het merr's g'ſaid?““ — „Bibbele, wer het dir's g'ſaid?“ — „„'s iſch merr e Stäckele uff's Wäddele g'falle.““

Derno iſch 's Kälwel au mit geloffe. In e 're Wyl kumme ſie zuem e Biewele, diß het g'ſaid: „Jehr Dierle werum lauffe=n=err ſo?“ — Derno hänn ſie alli geruefe: „„Ei, der Himmel will z'ſammefalle!““ — „Wo denn?“ — „„'s iſch im Bibbele ſchumm e Stäckele uff's Wäddele g'falle!““

Derno het ſie 's Biewele mitgenumme unn het ſie under e Kirſch=baum g'ſiehrt unn het anfange ze ſchiddle, derno ſinn Kirſcheſtiel erabg'falle, alle=n=uff d'Wäddele unn 's Biewel het g'ſaid: „Sehn, iehr dummi Dierle, 's Bibbele iſch underm Kirſchbaum durchgange derno iſch em e Stiel uff's Wäddele g'falle, derno het's gemeint jetz will der Himmel z'ſammefalle.“ Do henn ſich die Dierle ſo g'ſchämmt, daß ſie alli uße'nander geloffe ſinn. Sie laufe noch, wer eins dervon fangt derf's b'halde!

239.

4. Vom kleinen kleinen Fräulein.

Es iſch emol e kleins kleins kleins kleins Fraïele g'ſinn; diß het e kleins kleins kleins kleins Kiejele g'het; unn diß klein klein klein klein Kiejele het e kleins kleins kleins kleins Drepfele Milch gänn. Derno het diß klein klein klein klein Fraïele diß klein klein klein klein Drepfele Milch imn e kleins kleins kleins kleins Häfele g'ſchidd. Derno iſch e kleins kleins kleins kleins Kätzele kumme, diß het diß

Kälwel, Kalb. — Biewele, Büblein. — Dierle, Thierlein. — b'halde, behalten.

klein klein klein klein Drepfele Milch g'ſoffe. Derno iſch diß klein klein klein klein Fraïele kumme unn het zue dem kleine kleine kleine kleine Kätzele g'ſaid: „Geſch furt, du aldi Her!"

240.

5. Die Frau des Muſikanten.

Es iſch emol e Muſikant g'ſinn der iſch g'ſtorwe. Unn wie ſie 'ne han furtgedrauje forr 'ne ze begrawe, ſe hänn ſie vor 'm Wirthshuß verbei gemießt, wo er als zuem Danz uffg'ſpielt het. Derno het ſyn Frau gar iwwel anfange ze ſchreïe unn het geruefe: „O du myn liewer Hansdudel, wie vielmol heſch du do howwe gemacht dri liri liri lam lam lam, dri liri liri lam!"

241.

6. Gevatter Myſel und Gevatter Läwwerwirſtel.

Emol het 's Gvadder Läwwerwirſtel 's Gvadder Myſel ze Gaſt gelade, 's het grad Suurkrut kocht. Do het 's Suurkrut im Myſel ſo guet g'ſchmeckt, unn 's het 's Gvadder Läwwerwirſtel g'fröid wie 's eß gemacht het. Do het 's Gvadder Läwwerwirſtel g'ſaid: „I bin emol durchg'ſchlupft." — E=n=andermol het 's Gvadder Myſel 's Gvadder Läwwerwirſtel au ze Gaſt gelade, ſyn Suurkrut ze verſueche; 's het's au recht guet welle mache unn iſch dreimol durchg'ſchlupft, wie's awwer 's drittmol eruß gewellt het, ſe iſch 's ſtäcke gebliwwe unn iſch mit ſammd ſie'm Belzel verbrode.

240. gar iwwel (übel), gar ſehr. — do howwe, da oben.
241. g'fröid, gefragt. — Beltzel, Pelzlein.

242.

7. Die ſieben Gaislein.

Es iſch emol e=n=aldi Gais gſinn, die het ſiwwe jungi Zickle g'het, unn wie ſie emol furt gewellt het in de Wald, ſe het ſie g'ſaid: „Jehr liewi Zickle, nemme=n=ich in Acht vor 'm Wolf, unn lon 'ne jo nidd 'eryn, ſunſch ſinn err alli verlore.“ Derno iſch ſie furtgange.

In e 're Wyl bobbelt's an der Diehr unn rueft: „Mache=n=uff, mache=n=uff, iehr liewi Kinder! euer Miederle iſch uß 'm Wald kumme!“

Awwer die junge Gaisle hänn 's glich an der Stimm erkennt, daß diß iehr Miederle nidd iſch unn hänn gerueſe: „„Unſer Miederle het kenn ſo growwi Stimm!““ Unn hänn nidd uffgemacht.

In e 're Wyl bobbelt's widder an der Diehr unn rueft ganz lys: „Mache=n=uff, mache=n=uff, iehr liewi Kinder! euer Miederle iſch uß 'm Wald kumme!“

Awwer die junge Gaisle hänn durch d' Diehrſpalde e Paar ſchwarzi Fieß g'ſehn unn hänn gerueſe: „„Unſer Miederle het kenn ſo ſchwarzi Fieß!““ Unn hänn nidd uffgemacht.

Diß iſch awwer der Wolf gſinn, unn wie er diß g'heert het, iſch er g'ſchwind in d' Miehl geloffe unn het d' Fieß in's Mehl g'ſteckt, daß ſie ganz wyß worre ſinn. Derno iſch er widder vor d' Diehr kumme unn het die wyſſe Fieß zuem Spalde 'nyn g'ſteckt unn het widder ganz lies gerueſe: „Mache=n=uff, mache=n=uff, iehr liewi Kinder! euer Miederle iſch uß 'm Wald kumme!

Unn wie d' Gaisle die wyſſe Fieß g'ſehn han unn die lys Stimm g'heert, hänn ſie jo gemeint iehr Miederle iſch's unn hänn g'ſchwind uffgemacht. Awwer kuum hänn ſie uffgemacht g'het, ſe=n=iſch der Wolf eryn g'ſprunge. Do ſinn die arme Gaisle erſchrocke unn hänn ſich welle verſtecke: eins iſch under's Bett, eins under de Diſch, eins

242. S. auch Grimm, Kinder= und Hausmährchen. — bobbelt, pocht.

hinder de=n=Offe, eins hinder e Stuehl, eins hinder d' Diehr, eins hinder e Milchhafe unn eins in de=n=Uhrekaſte.

Awwer der Wolf het alli g'funde unn z'ſamme gekracht. Derno iſch er furt gange unn het ſich in de Garde under e Baum gelaid unn het anfange ze ſchlofe.

Wie derno d'ald Gais uß 'm Wald zeruck kumme=n=iſch, het ſie 's Huß offe g'funde unn d' Stubb leer, do het ſie glich gedenkt: jetz iſch 's nidd g'hyr! unn het anfange iehri liewe Zickle iwweral ze ſueche, ſie het ſie awwer nidd finde kenne, wo ſie au g'ſuecht het; unn ſo lutt ſie au geruefe het, 's het kenn's kenn Antwort gänn. Endli iſch ſie in de Garde gange; do iſch der Wolf noch geläje, underm Baum, unn het g'ſchnarcht daß alli Näſt gezittert han unn wie ſie nähder zuem kumme=n=iſch het ſie g'ſehn, daß ebbs in ſi'm Buch wuſſelt; do het ſie e Freud g'het unn het gedenkt iehri Gaisle lewe noch. Jetz iſch ſie g'ſchwind 'nien g'ſprunge unn het e Scheer g'holt unn het im Wolf de Buuch uffg'ſchnidde, unn iehri Gaisle ſinn eins noch 'm andere=n=eruß g'ſprunge, unn 's hänn alli noch gelebt. Derno hänn ſie g'ſchwind Wackelſtein g'holt, hänn ſie im Wolf in de Buch g'ſteckt unn hänn em 'ne widder zuegenaït.

Wie der Wolf erwacht iſch het er Durſt g'het unn iſch an de Brunne forr ze drinke, awwer wie er ä Schritt gange=n=iſch, ſinn die Wackelſtein in ſi'm Buch z'ſammeg'ſchlauje unn er het g'ſaid:

Was rumbelt
Unn bumbelt
In meinem Bauch?
I ha gemeint i ha jungi Gaisle drein,
Unn jetz ſinn 's nix als Wackelſtein!

Unn wie er an de Brunne kumme=n=iſch, unn het welle drinke, ze hänn 'ne d' Wackelſtein 'nyngezöje unn er iſch verſoffe. Unn die ald Gais iſch mit iehre ſiwwe Zickle vor Freud um de Brunne=n=erum gedanzt.

gelaid, gelegt. — ze, zu, und ſpäter für, ſo, dann. — g'hyr, geheuer. — lutt, laut. — geläje, gelegen (legen heißt laïe, liegen leïe). — wuſſle, zappeln. — 'nyngezöje, hineingezogen.

243.

8. Das Eierkuchenhäuslein.

Es isch emol e=n=armer armer Holzhauer g'sinn, der het e Frau g'het unn zwei Kinder : 's Biewele het Hänsele g'heiße, unn 's Maidel isch e Gredele g'sinn. Emol im Herbst, wo der Holzhauer alles Holz g'haue het g'het, unn nix meh het ze verdiene wisse, unn noch owwedryn e Dyhrung im Land g'sinn isch, se het er sich z'Nachts im Bedd Gedanke gemacht unn het g'siffzt : „Frau," het er g'sad, „wie welle merr nurr denne Winder unsri arme Kinder ernähre, merr hänn jo nix forr uns!" „„Weisch was!"" het d' Frau g'sad, „„merr gänn morje im e jede=n=e Stickel Brod in de Sack unn siehre sie wydd wydd in de Wald 'nyn, daß sie sich verliere unn nimmi widder kumme!"" Der Mann het awwer nidd gewellt. Derno isch d'Frau bees worre unn het g'said : „„Du Narr, se welle merr alli vier sterwe unn de kannsch d'Brädder forr d'Dodelade riste!"" „Na ze mier an!" het derno der Mann g'said, „awwer die arme Kinder duure mi doch."

D'Kinder hänn awwer vor Hunger au nidd schlofe kenne unn hänn Alles mit ang'heert. Unn wie d'Alde yng'schlofe sinn, isch's Biewele g'schwind zuem Bedd eruß g'sprunge, het d'Schläbble=n=angedon unn het sich lysli 'nußg'schliche vor d'Diehr unn het im Mondschyn scheeni wyssi Steinle g'suecht, het sie in's Nasdiechel gebunde unn unders Stroh versteckt unn het zue sie'm Schwesterle g'sad, diß gar arri g'schröje het : „Gredele, muesch nidd gryne! merr welle=n=eß schunn helfe, unn der liewi Gott wurrd eß au nidd verloße!" Derno sinn sie yng'schlofe.

243. Bei Grimm, Kinder= und Hausmährchen „Hänsel und Grethel." — owwedryn, obendrein. — e Dyhrung, eine Theuerung. — g'siffzt, geseufzt. — denne, diesen. — weisch, weißt du. — nimmi, nicht mehr. — gewellt, gewollt. — bees, böse. — worre, geworden. — Dodelade, Todtenbaum, Sarg. — riste, bereiten. — naze mier an, nun meinetwegen. — duure mi, dauern mich. — Nasdiechel, Schnupftüchlein. — g'schröje, geschrien, geweint. — wurrd, wird. — eß, uns.

Wie awwer der Da kuum gebleicht het, isch d'Mueder kumme, unn het d'Kinder geweckt unn het g'sad: „Stehn uff, iehr liewi Kinder, merr welle=n=in de Wald gehn, Holz hole!“ Derno het sie im e jede=n=e Stickel Brod in de Sack g'steckt unn het g'sad: „Diß hewwe=n=uff bis z'Midda, denn sunsch krieje=n=err hidd nix meh!“ Do sinn d'Kinder vun iehrem Strohbeddel uffg'sprunge, unn 's Biewele het syni Steinle evorgelangt unn het sie in de Sack g'steckt, unn het 's Schwesterle an der Hand genumme, unn der Vadder het d'Ax genumme, unn d'Mueder het d'Diehr hinder 'ne zue gemacht. So sinn sie denn alli vier geje=n='m Wald zuegange.

Wie sie e Wyl gange sinn unn nod zuem Wald kumme sinn, se=n=isch 's Biewele d'hinde gebliwwe unn het als erum g'schaut. Do het d'Mueder 's g'scholde unn het g'said: „was hesch denn als erum ze gaffe? heb d'Fieß uff, Hänsel! unn mach firrschi!“ — „„Ei, Miederle!““ het's Biewel g'said, „„unser wiß Kätzel sitzt uff 'm Dach unn will merr Adje sauje.““ — „Du Schaude!“ het d'Mueder g'said, „diß isch's wiß Kätzel nidd, diß isch der wissi Sunneschyn, der glitzert so uff 'm Dach!“ Der Hänsele het awwer 's Kätzel au nidd g'sehn, er het als ein Steiuel noch 'm andere in de Wäi geworfe unn het g'sehn wo sie leïe blywe.

Jetz sinn sie in de Wald kumme; do het der Vadder e groß Fyr angezunde, denn 's isch schun kald g'sinn, unn d'Mueder het g'said: „Do laïe=n=ich derzue, iehr liewi Kinder, unn schlofe=n=e Bissel, unn wemmerr furt gehn, se wecke merr ich widder, merr welle zidder widdersch in de Wald 'nyn unn Holz z'sammesueche. Zersch hänn d'Kinder nidd ynschlofe welle, awwer wil sie als im Vadder syni Holzar g'hert han, han sie gedenkt sie sinn noch do, unn endli sinn 'ne d'Auje vor Miedikeit doch zueg'falle unn sie sinn yng'schlofe.

Wie's schun dief in der Naacht g'sinn isch, isch's Maidele erwacht,

hewwe, hebt. — Midda, Mittag. — hidd, heute. — geie, gegen. nod, nahe. — firrschi, vor dich, vorwärts. — Schaude, Närrchen. — glitzert, allemannisch, glänzt. — als, immer. — zidder, seither, sithar, sagt Geiler, unterdessen. — wiedder sch, weiter. — z'ersch, zuerst. — Miedikeit, Müdigkeit.

unn het's Briederle geweckt, unn het g'ſaid: „Hänſele, ſteh uff, jetz ſinn ſie doch furt!“ Awwer 's Biewele het g'ſaid: „„Ferricht di nidd, Gredel, der Mond geht uff unn merr welle de Wäi ſchun finde!““ Derno hänn ſie ſich uffgemacht, unn 's Briederle het 's Schweſterle widder an der Hand genumme unn ſie ſinn als denne wyſſe Steinle noch gange, bis ſie zuem Wald 'nuß kumme ſinn unn hänn iehr Hyſel g'ſehn, unn wie ſie dran ſinn kumme, hänn ſie geklopft, unn do het d'Mueder d'Diehr uffgemacht unn het g'ſad: „Jehr beeſi Kinder, was hänn iehr denn ſo lang g'ſchloſe, merr hänn gemeint err welle=n=im Wald blywe! jetz kumme nurr g'ſchwind 'eryn unn laïe=n=ich ins Bedd!“

Awwer nooch e Paar Dauje hänn die arme Lydd widder nix ze=ueſſe g'het, unn d'Mueder het z'Nachts widder zuem Vadder g'ſaid: „„Jetz iſch uffg'huust, noch e=n=einzi's Laiwel Schwarzbrod, derno het's Lied e=n=End! d'Kinder mien morje widder furt, awwer ſo wydd, daß ſie de Wäi nimmi zeruck finde kenne!““ — Do het der Mann g'ſyfft unn het welle Yureddes duen, awwer d'Frau het's widder gemacht wie's erſtmol unn het 'ne g'ſcholde unn het 'm als vorgebrort, bis er jo g'ſad het.

D'Kinder hänn's awwer dißmol au widder g'heert, unn wie der Vadder unn d'Mueder ſtill ſinn g'ſinn unn yng'ſchloſe, iſch 's Biewel zuem Bedd erab unn het widder ſcheni wyſſi Steinle ſueche welle, wie's erſtmol, do het awwer d'Mueder d'Diehr zue g'het unn 's het nidd 'nuß kennt; 's het awwer zue ſy'm Schweſterle g'ſad: „Mueſch nidd gryne, Gredele, unſer liewer Herrgott wurrd eß ſchun helfe!“ Derno ſinn ſie yng'ſchloſe.

Unn wie der Da kuum gebleicht het, het ſie d'Mueder widder geweckt unn het 'ne e Stickel Brod in de Sack g'ſteckt unn het g'ſad: „Jetz kumme=n=iehr liewi Kinder, merr welle widder in de Wald gehn unn Holz hole, awwer dißmol halde=n=i beſſer!“

ferricht di nidd, fürchte dich nicht. — denne, dieſen. — Dauje, Tagen. — uffg'huust, aufgehaust. — vorgebrort, unter Vorwürfen geklagt. — bis er jo g'ſad het, bis er eingewilligt hat.

Derno ſinn ſie furt gange. 's Biewel het awwer als widder 'erum g'ſchaut unn d'Mueder het 'm geruefe: „Was heſch denn, Hänſele, daß de=n=als ſo erum guckſch? heb doch d'Fieß uff unn mach firrſchi!" — „„Ei, Miederle,"" het's Biewele druff g'ſaid: „„unſer wiß Dywel ſitzt uff'm Dach unn will eß Adje ſauje!"" — „Du Schaude!" het d'Mueder g'ſaid, „diß iſch 's wiß Dywel nydd, diß iſch der wiſſi Sunneſchyn der glitzert ſo uff'm Dach!" Der Hänſele het awwer 's Dywel au nidd g'ſehn, er het ſin Brod im Sack verbrockelt unn hett's in de Wäi gezeddelt.

Jetz hänn ſie awwer der Vadder unn d'Mueder wydd wydd furt g'fiehrt unn dief in de Wald 'nyn, wo ſie noch nie g'ſinn ſinn. Unn derno hänn ſie widder e groß Fyr gemacht unn d'Mueder het g'ſaid: „Do laïe=n=ich derzue, iehr liewe Kinder, unn ſchlofe=n=e Biſſel, unn wemmerr furt gehn, ſe ruefe merr ich; merr welle zidder wydderſch in de Wald 'nyn unn Holz z'ſamme ſueche." Unn wie ſie diß Stickel Brod, wo's Schweſterle mit ſy'm Briederle gedeilt het, g'eſſe g'het han, ſe ſinn ſie ruehji yng'ſchlofe, denn ſie hänn gedenkt: wenn ſie au furt gehn! merr wäre de Wäi ſchun widder heime finde!

Wie ſie erwacht ſinn iſch's widder ganz Nacht g'ſinn unn Vadder unn Mueder ſinn widder furt g'ſinn. Der Hänſele het ſin Schweſterle widder verdreeſt unn het g'ſad: „Ward nurr, Gredele, der Mond ſchynt jo, derno wäre merr die Brodbreckle ſehn, wo i verzeddelt ha, unn wäre ſchun widder de Wäi finde!" Awwer ſo wydd ſie au gange ſinn, hänn ſie doch kenn Breckele Brod meh g'funde, denn die viele Vejel im Wald hänn's g'freſſe g'het. Derno het's Gredele anfange gar iwwel ze gryne; awwer der Hänſele het g'ſad: „Mueſch nidd gryne, Gredel, merr wäre de Wäi doch finde!"

Awwer ſie ſinn noch de ganze=n=andere Da im Wald erum geloffe unn hänn de Wäi doch nidd g'funde, unn hänn zue arri Hunger g'het, unn hänn ſich z'Nachts mien under e Baum laïe unn drunder ſchlofe.

De=n=andre Morje ſinn ſie widder verwacht, unn hänn ſich uff de

Dywel, Täubchen. — gezeddelt, geſtreut. — verdreeſt, vertröſtet. Brodbreckle, Brodſamen, Bröckchen.

Wäi gemacht, unn ſinn als diefer, unn als diefer in de Wald 'nyn kumme unn leider nimmi erruß. Uff einsmols hänn ſie e ſchneewyß Vejele g'ſehn, diß het gar ze ſcheen g'ſunge, unn iſch als vor'ne her g'flöüe, unn d'Kinder ſinn 'nem nochgeloffe. Do häm ſie vun wyddem g'ſehn, wie ſich diß Vejele=n=uff e Hyſel g'ſetzt het unn wie ſie derzue kumme ſinn iſch diß e Hyſel g'ſinn vun Broddaig unn's Dach iſch mit Eierkueche gedeckt g'ſinn, wo wydd 'erab g'henkt ſinn. Do ſinn die Kinder g'ſchwind uff's Hyſel loß, unn's Biewel iſch uff e Stein g'ſtande, het anfange vun denne Eierkueche=n=era ze zopfe, unn het ſie'm Schweſterle au dervon gänn. Wie ſie awwer ſo g'eſſe han unn als am Dach gezopft, ſe het e liesli's Stimmel uß 'm Hyſel eruß geruefe:

Diri diri Dyſel!
Wer zopft merr am mie'm Hyſel?

Do hänn d'Kinder g'ſchwind geruefe:

Der Wind, der Wind!
Diß himmliſchi Kind!

Unn hänn als furt gezopft.

Do iſch uff einsmols e=n=ald's gebuckelt's Miederle=n='eruß kumme, mit e 're ſpitzige Nas, wo faſt de Bodde g'faït het, unn het g'ſad: „Kumme=n='eryn, iehr liewi Kinder, i will ich gänn was err welle, unn err ſolle 's guet hann, wenn err by merr blywe!"

Derno ſinn ſie mit demm alde gebuckelde Miederle in's Hyſel 'nyn gange, unn 's het 'ne 's Diſchel gedeckt, unn uffgewarb, was ſie numme gewellt han. Unn z'Nacht's het's jed's in e ſcheen's ſchlooße=wyß Beddel gelaïd. Unn der Hänſel het zuem Gredel g'ſad: „Jetz hämmerr's awwer guet!"

Diß ald Miederle iſch awwer e bidderbeeſi Her g'ſinn, die het diß Eierkuechehyſel geböüd forr Kinder anzelocke; unn wenn ſie eins

g'flöüe, geflogen. — vun wyddem, von weitem. — Broddaig, Brodteig. — wo, welche. — diri diri Dyſel, ohne beſtimmten Sinn, wie oftmals in den Liedchen und Sprüchlein. — g'fäid, gefegt, gekehrt. — ſchloſſewyß, weiß wie Schloßen. — hämmerr, haben wir. — e bidderbeeſi, eine bitterböſe.

kriejt het, het ſie's fett gemacht unn (mit Salveni!) g'freſſe. De-n-andre Morje-n-iſch die bees Her 'eryn g'ſchliche unn wie ſie die zwei Kinder do het leïe ſehn, in denne wyſſe Beddle, mit denne G'ſichtle ſo rod unn ſo frindli wie zwei Dabiäpfele, het ſie g'ſad: „Diß gidd zwei gueti Brädle!" unn het de Hänſele g'ſchwind am e Fießel genumme, het 'ne 'eruß gezöüe, in's Fierdi gelaïd, unn in 's Gänsſtällele g'ſperrt, wie iwwel err au g'ſchröüe het.

's Gredele het als noch furt g'ſchlofe, denn 's iſch gar ze mied g'ſinn vun dem viele Laufe. Derno iſch d'Her widder kumme unn het zuem Gredele g'ſad: „Steh uff, du fuuli Luentſch! de mueſch jetz koche unn die'm Briederle 's Eſſe riſte, er ſitzt im Gänsſtällele in der Maſt, unn wenn err fett iſch, will i 'ne ze Fade ſchlauje." Do het 's Gredele-n-awwer ang'fange ze gryne unn ze ſchreïe, unn het ſich gar nimmi welle dreeſte lon; 's het awwer nix gebatt, 's het duen mieße was d'Her gewellt het.

Nooch e Paar Dauje het d'Her welle ſehn ob derr Hänſele ball fett iſch unn het 'm g'ſad err ſoll ſyn Händel 'eruß ſtrecke; er het err e-n-awwer ſtatt 'm Händel e Knechel 'eruß g'ſtreckt unn d'Her wo nidd erächt g'ſehn het, het gemeint 's iſch 's Hänſel's Händel unn het 'ne noch gar maujer g'funde. Jn e Parr Dauje iſch ſi widder kumme, unn derr Hänſele iſch als nidd fädder g'ſinn, do het ſie am End d'Ungeduld iwwernumme unn ſie het nimm länger warde welle. Sie iſch zuem Gredele gange unn het g'ſad: „Hol merr Waſſer du fuuli Keche! morje welle merr de Hänſele-n-akoche, daß i 'ne derno metze kann unn eſſe!" — Ach, wie het do diß arm Gredele gedon! unn het in der Angſt ſich gar nidd ze helfe wiſſe unn het ganz verzwyfelt gekriſche: „„Ach, liewer Gott! ach, liewer Gott! hilf eß doch! hilf

mit Salveni, salva venia, mit Verlaub! — Dabiäpfele, eine Art kleiner Aepfel, mit rothen Bäckchen, die man im Elſaß den Kindern an den Chriſtbaum hängt. — Brädle, Braten. — 'eruß gezöüe, herausgezogen. Fierdi, Fürtuch, Schürze. — g'ſchröüe, geſchrien. — mied, müde. — Luentſch, Schimpfname den man einer faulen unordentlichen Perſon gibt (Geiler). — ze Fade ſchlauje, verzehren. — dreeſte, tröſten. — Knechel, Knöchlein. — maujer, mager. — Keche, Köchinn.

eß doch!"" D'Her het ſich awwer nidd dran kehrt unn het g'ſad: „Spar nurr din Geblärrs! unn mach die 'eruß an de Bachoffe, i ha 'ne yng'heizt, merr welle=n=au bache!" Unn do het ſie 's Gredele 'nuß g'ſtoße an de Bachoffe, wo's ſchun ganz g'flammt het. „Zaï, graddel 'nyn!" het d'Her g'ſad, „unn guck, ob's warm genue iſch, daß mirr 's Brod 'nyn ſchießе kenne!" — „„Ja,"" het's Gredele g'ſad, „„i weiß nidd wie merr's macht, zaïe merr's z'erſch, derno will i 's ich nochmache!"" Do iſch die ald dumm Her vorne uff de Bachoffe gegraddelt, 's Gredele het e 're awwer g'ſchwind e Schupfer gänn, daß ſie wydd hinderi g'fahre=n=iſch, unn het's Diehrel zue=gemacht daß ſie het verbrenne mien. Derno iſch 's zuem Gänsſtällele g'ſprunge unn het de Hänſele=n=eruß gelon. Hänn ſie awwer do e Freud g'het! Jetz hänn ſie ſich nimmi g'feercht; ſinn in's Hyſel gange, wo viel viel Kiſte mit Gold unn Edelſtein g'ſtande ſinn unn hänn ſich eruß genumme ſo viel ſie in d'Säck gebrocht hänn unn hänn au noch in d'Nasdiechle gebunde.

„Jetz awwer furt!" hänn ſie zue 'nander g'ſad, daß merr uß dem Herewald 'nuß kumme!" Sie hänn ſich glich uff de Wäi gemacht unn wie ſie e Paar Stunde gange ſinn g'ſinn, ſinn ſie zuem Wald 'nuß kumme. Awwer leider, hänn ſie jetz nimm wydderſt kinnt, denn 's iſch e großes großes Waſſer do g'ſinn unn ſie hänn nienes kenn Bruck g'ſehn unn kenn Schiff. Do iſch uff einsmols e ſchneewyſſes Endel kumme, diß iſch uff'm Waſſer hin unn herg'ſchwumme. Do hänn ſie geruefe:

Endele,
Bändele,
Kenn Stäi unn kenn Brucke,
Nimm eß uff dynne wyſſe Rucke!

's Endele iſch 'eriwwer g'ſchwumme unn het eins noch 'm andre uff de Rucke genumme, unn het ſie 'niwwer gebrocht. Derno ſinn ſie e

eß, uns. — kehrt, bekümmert. — Geblärr, Geplärre, Klagen, Weinen. — kenne, können. — Schupfer, Stoß. — hinderi, nach hinten. — kinnt, gekonnt. — nienes, nirgends.

Wyl furt gange umm der Wäi isch 'ne als bekannter unn als bekannter worre, bis sie endli iehr Hysel von wyddem g'sehn han. Do hänn sie anfange ze laufe unn sinn in eim Witsch in d'Stubb 'nyn g'stirzt, wo der Vadder unn d'Mueder gar druri g'sesse sinn unn sich Vorwirf gemacht han, daß sie iehri arme Kinder so verstosse hänn. Sie hänn e großi Freud g'het, unn awwer noch e greeßeri, wo d'Kinder d'Säck unn d'Nasdiechle ußgeleert han unn diß glitzri Gold unn die funklige Edelstein eruß g'falle sinn. Unn sie hänn noch lang in Freude mit 'nander gelebt, bis daß sie g'storwe sinn. Jetz isch's uß, dort laust e Muuß, wer sie fangt derf sich e großi großi Belzkabb druß mache!

244.

9. Mann und Frau im Essigkrug.

Es isch emol e Mann g'sinn unn e Frau, die hänn lang lang mit 'nander im e=n=Essikruej gewohnt. Am End sinn sie 's leidi worre unn derr Mann het zue derr Frau g'sad: „Du bisch schuldi dran, daß merr in dem suure Essikruej lewe mieße, wärre merr nurr nidd do!" d'Frau het awwer g'sad: „„Nein du bisch schuldi dran!"" Derno hänn sie ang'fange mit 'nander ze kibble unn sinn e=n=ander in dem Essigkruej noch geloffe. Do isch einsmols e goldi's Vejele=n=an de=n=Essikruej kumme, diß het g'sad: „Was händle=n=err denn so mit 'nander?" „„Ei!"" het d'Frau g'sad, „„merr sinn's Essikriejel leidi unn meechde=n=au emol wohne wie anderi Lydd, derno welle merr ze=fridde sinn!""

Do het sie 's goldi Vejele uß dem Essikruej eruß gelon het sie an

in eim Witsch, in einem Nu! — druri, traurig. — Jetz isch's uß u. s. w. Dieses Ende wird gewöhnlich den Mährchen beigefügt.

244. In Grimm's Kinder= und Hausmährchen kommt beinahe dasselbe, jedoch mit wesentlichen Veränderungen und in plattdeutscher Mundart vor. — kibble, zanken; kip, kip, bei Geiler Zank; Chib, bei Hebel Neid, Verdruß, Feindschaft; chibe, keifen; chibig. — meechde, möchten. — zefridde, zufrieden.

e naujelnei's Hysel g'fiehrt, wo hinde dran e zierli's Gärdel g'sinn isch, unn het zue 'ne g'said: „Diß isch euer! lewe jetz eini unn zefridde unn wenn err mi bruche, se derfe=n=err nurr dreimol in d'Händ batsche unn ruefe:

Goldvejele=n=im Sunnestrahl!
Goldvejele=n=im Demantsaal!
Goldvejele=n=iwwerall!

Wie sie awwer e Paar Wuche=n=in dem Hysel gewohnt hann, unn emol in der Nochberschaft erum kumme sin, hänn sie do kräftiji, großi Buureheft g'sehn, mit große Stallungen, Gärde unn Aecker, unn Gsind. Jetz het's 'ne schunn widder nimm g'falle in iehrem wunzige Hysel unn sie sinn's ganz leidi worre unn am e scheene Morje hänn sie alli zwei fast ze glicher Zidd in d'Händ gebatscht unn geruefe:

Goldvejele=n=im Sunnestrahl!
Goldvejele=n=im Demantsaal!
Goldvejele=n=iwwerall!

Unn in eim Witsch isch 's goldi Vejele zuem Fenster 'eryn g'flöje unn het sie g'fröjt was sie denn schunn widder welle. „Ach!" hänn sie g'sad, „diß Hysel isch doch gar ze klein, wemmerr nurr au so e große brächdige Buurehof hätte, derno wodde merr zefridde sinn!" 's goldi Vejele het d'Gickle=n=e wenni geblinzelt, het awwer nix g'sad unn het sie an e große brächdige Buurehof g'fiehrt, wo viel Aecker dran sinn g'sinn unn Stallunge mit Vieh unn Knecht unn Märd unn het 'ne=alles g'schenkt.

Der Mann unn d'Frau sinn vor Freude=n=in d'Heh g'sprunge, unn hänn sich fast nidd g'kennt. Jetz sinn sie e ganz Johr lang zefridde unn freehli g'sinn unn hänn sich gar nix Bessers denke kenne. Awwer länger het's au nidd geduurt, denn wie sie jetz als manchmol in d'Stadt g'fahre sinn, hänn do die scheene große Hyser unn die scheen

brächdige, prächtige. — g'flöje, geflogen. — g'fröjt, gefragt. — wodde merr, wollten wir. — Gickle, Aeuglein. — frehli, fröhlich. — geduurt, gedauert.

gebutzde Herre unn Maddame ſehn ſpatziere gehn; do hänn ſie gedenkt: Jn der Stadt mueß 's awwer herrli zuegehn unn merr brucht do nidd ſo viel ze ſchaffe; unn d'Frau het ſich gar nidd kenne ſadd ſehn an dem Staad unn dem Woollewe unn het zue iehrem Mann g'ſad: „Merr welle=n=au in d'Stadt! ruef du 'm goldige Vejele, merr ſinn jetzt ſchun lang genue uff 'm Hof!" Der Mann het awwer g'ſad: „„Frau, ruef du 'm!"" Endli het d'Frau dreimol in d'Händ gebatſcht unn het gerueſe:

Goldvejele=n=im Sunneſtrahl!
Goldvejele=n=im Demantſaal!
Goldvejele=n=iwwerall!

Do iſch 's goldi Vejele widder zuem Fenſter 'eryn g'flöje unn het g'fröjt: „Was welle=n=err vum merr?" — „„Ach!"" het d'Frau g'ſad, merr ſinn's Buurelewe leidi, merr meechde=n=au gern Stadtlydd ſinn unn ſcheeni Kleider han unn im e ſo e große brächdige Huß wohne derno welle merr zefridde ſinn!"" 's goldi Vejele het widder mit de Gickle geblinzelt, het awwer nix g'ſad unn het ſie in 's ſcheenſt Huß in der Stadt g'fiehrt unn in de Käſte ſinn ſcheeni Kleider g'hengt uff d'neïſcht Mode. Jetz hänn ſie gemeint 's gidd nix Beſſers unn nix Scheeners uff der ganze Welt unn ſinn ganz uſſer ſich g'ſinn vor ludder Freude. 's het awwer leider widder nidd lang geduurt, ſe hänn ſie genue g'het unn hänn zue e 'nander g'ſad: „Wemmerr's nurr hätte wie d'Edellydd! wo in große Palläſte unn Schleſſere wohne unn Bediende mit goldige Borde hinde uff der Kutſch han! diß wär erſcht ebbs rächds!" Unn d'Frau het g'ſad: „„Mann, jetz iſch's an dir im goldige Vejele ze ruefe!"" Der Mann het widder lang nidd gewellt, endli, wie d'Frau gar nidd nooch gelon het mit broxe, het er dreimol in d'Händ gebatſcht unn het gerueſe:

Goldvejele=n=im Sunneſtrahl!
Goldvejele=n=im Demantſaal!
Goldvejele=n=iwwerall!

Staad, Putz. — Woollewe, Wohlleben. — neïſcht, neuſte. — ludder, lauter. — Edellydd, Edelleute.

Do isch 's goldi Vejele widder zuem Fenster 'eryn g'flöje, unn het g'fröjt: „Was welle=n=err vum merr?" Do het der Mann g'sad: „„Merr mechde gern Edellydd sinn, derno welle merr zefridde sinn!"" Do het awwer 's goldi Vejele gar arri mit de Gickle geblinzelt unn het g'sad: „Jehr unzefreddini Lidd! wäre=n=err nidd emol genue han? i will ich au zue Edellydde mache, awwer 's isch ich nidd guet!" Unn 's het 'ne glich e scheen's Schloß g'schenkt, Kutsch unn Pferd unn e richi Bedienung. — Jetz sinn sie Edellyd g'sinn unn sinn alle Da spatziere g'fahre hänn unn an nix meh gedenkt, als wie sie de Dah welle=n=erum bringe in Freude und Nirduen.

Emol sinn sie in d'Hauptstadt g'fahre forr e groß Fest ze sehn, do isch der Keenig unn d'Keenige in err e ganz vergoldene Kutsch g'sesse, in goldg'stickte Kleidre unn vorne unn hinte unn uff beide Sydde sinn Marrschäll, Hoflydd, Eddelknawe unn Saldade geridde, unn alli Lydd henn d'Hied unn d'Nasdiecher g'schwenkt, wo sie verbei g'fahre sinn. Wie het's do dem Mann unn derre Frau geduddelt. Kuum wie sie heim kumme g'sinn, hänn sie g'sad: „jetz welle merr noch Kinni unn Kinnije wäre! derno welle merr awwer halte!" Do hänn sie widder alli zwei mit'nander in d'Händ gebatscht unn hänn geruefe was sie nurr hän ruefe kenne:

Goldvejele=n=im Sunnestrahl!
Goldvejele=n=im Demantsaal!
Goldvejele=n=iwwerall!

Do isch 's goldi Vejele widder zuem Fenster 'erin g'flöje unn het g'fröjt: „Was welle=n=err vum merr?" Do hänn sie g'sad: „„Merr mechde gern Kinni unn Kinnije sinn, derno welle merr zefridde sinn," Do het awwer 's goldi Vejele gar arri mit de Gickle geblinzelt, d'Federle g'struubt unn mit de Flejjele g'schlauje unn het g'sad: „Jehr wiesti Lidd! wenn wäre=n=err emol genue hann! i will ich au noch ze Kinni unn ze Kinnije mache, awwer doby wurd's doch nidd bliwe solle, denn iehr han doch nie genue!"

Keenig, Kinni, König. — Keenige, Kinnije, Königinn. — 's het 'ne geduddelt, das Herz hat ihnen in Angst und Erwartung gepocht. — g'struubt, gesträubt. — Flejjele, Flügelein. — doby, dabei.

Jetz sinn sie au Kinni unn Kinnije g'sinn unn hänn inwwers ganz Land ze gebiede g'het unn hänn sich e große Hofstaad g'halte unn iehri Minister unn Hoflydd hänn als mien uff d'Knei nidderfalle, wenn sie eins vun 'ne g'sehn han, unn hänn nooch unn nooch alli Beambe im ganze Land vor sich kumme lon unn hänn 'ne vum Drohn 'era strengi Befehl gänn. Unn was nurr Dyhr's unn Brächdi's in alle Ländre g'sinn isch, diß het mien hergebrochd wäre, daß eß e Glanz unn e Richdumm g'sinn isch, wo nidd ze sauje-n-isch.

Jetz sinn sie awwer doch nidd zefridde g'sinn unn hänn als g'sad: „Mer welle noch ebbs meh wäre!" Do het d'Frau g'sad: „„Wäre merr Kaiser unn Kaisere!"" — „Nein!" het der Mann g'sad, „merr welle Pabst wäre!" — „„Diß isch als nidd genue,"" het d'Frau im Amtsyfer gerufe, „„merr welle liewer Herrgott sinn!""

Kumm awwer isch diß Wort ußg'said g'sinn, se-n-isch e mächdijer Sturmwind kumme unn e großer schwarzer Vöjel mit funklije Aue wo wie Fyrrädder gerollt sinn, isch zuem Fenster eryn g'flöje unn het gerufe, daß Alles geziddert het: „Daß err versuure-n-im Essikruej!"

Unn derno isch alli Herrlikeit verschwunde, unn der Mann isch widder mit synere Frau im Essikruej g'sesse. Unn jetz kenne si au drinn sitze blywe!

245.

10. Die zwei Stiefschwesterlein.

In Mülhauser Mundart.

Isch emol e Frau g'si, diä hat zwei Kinder g'ha: Eis derwo isch ihr Stiäfkind unn 's andere ihr liblig Kind g'si. 's Stiäfkind hat emol am Brunne g'spunne, do isch 'm si Wirdele ins Wässerle

Knei, Kniee. — Drohn, Thron. — Dyhr's, Theures. — wäre, werden. — e mächdijer, ein mächtiger. — Fyrrädder, Feuerräder.

245. diä, die. — g'ha, gehabt. — liblig, leiblich. — Wirdele, ein hölzernes Schräubchen, am Spinnrade, das das Trittbrettchen befestigt.

g'falle unn d'Muäder hat's gar griſelig g'ſchlage. Derno iſch's wieder an Brunne gange unn hat 's Wirdele welle dunde goh lenge. D'Stiäfmuäder hat 'm awer e Rännn gäh, daß mi arm Maidele in Brunne=n=awe g'falle=n=iſch.

Iſch's dunde in e großer brächdiger Garde kumme unn hat gar erſchreckilig grinne. Saïd der Bierebaum: „Maidele, worum grienſch e ſo?" Saïd's Maidele: „„Worum ſodd i nidd griene, worum wodd i nidd griene? mi Miäderle hat merr e Steeßel gäh, daß i in's Brinnle g'falle bi!"" Saïd der Bierebaum: „Maidele, hebb di Firdiächle under, i will derr e Paar Biere gäh!" — Unn 's Maidele hat d'ſcheenſte Biere vun 'm iewerkumme. Derno iſch's zue 'nem Zwädſchgebaum ku. Saïd der Zwädſchgebaum: „Maidele, worum grienſch e ſo?" — Andwordet's Maidele: „„Worum ſodd i nidd griene, worum wodd i nidd griene? Mi Miäderle hat merr e Rändele gäh, daß i inn's Brinnele g'falle bi."" — Saïd der Zwädſchgebaum: „Maidele, hebb dien Firdiächle under, i will derr e Paar Zwädſchge gäh. Unn do hat er 'm d'allerſcheenſte Zwädſchge in d'Gehre g'ſchiddelt.

Bie de=n=andere Bäum iſch's mie'm guäde Kind grad o 'ne ſo gange.

Z'letſcht kummt's an e groß gulbig Schloß unn grient gar jämmerrlich. Luägt e wieſſe Maddam zuäm Fenſter uſe, unn frogd's: „Maidele, worum grienſch e ſo?" — Saïd's Maidele: „„Worum ſodd i nidd griene, worum wodd i nidd griene? Mi Miäderle het merr e Rändele gäh, daß i in's Brinnele g'falle bi!"" — „E, waiſch was?" ſaid d'Frau, „du ka'ſch bie merr iewer Nacht ſi. Z'erſcht ſag awer, wo widd liäwer eſſe: bie'm Hindele unn Kätzele, oder bie Herr unn Frau?" — Saïd's Maidele gar b'ſcheide: „„Bie Hindele unn Kätzele! i meechd niämed ſchinniäre!"" — Derno hat's awer

griſelig, grauſam, daß es ein Graus war. — dunde, drunten. — lenge, reichen, holen. — Rännn, Rändle, Stoß. — ſaïd, ſagt. — ſodd i, ſollte ich. — iewerkumme, erhalten. — Gehre, Schoos, gerens. — o, auch. — 'ne ſo, alſo. — uſe, heraus. — frogd's, fragt es. — du ka'ſch, du kannſt. — ſi, ſein. — niämed, niemand. — ſchinniäre, gêner, hindern, im Wege ſein.

derfe mit Herr unn Frau eſſe. Saïd d' Maddam : „Wo widd liäwer ſchlofe : bie Hindele unn Kätzele, oder bie Herr unn Frau?“ Andwordet's Maidele : „„Bie Hindele unn Kätzele!““ Derno het's juſt derfe bie Herr unn Frau ſchlofe. — Am andere Morje ſaïd d'Maddam : „Wiä widd liäwer heim fahre : in e 're bächige unn harzige, oder in e 're ſilwerige unn guldige Kutſche?“ — Saïd's Maidele : „„In e 're bächige unn harzige.““ Hat awer derfe in e 're ſilwerige unn guldige Kutſche heimfahre.

Wo 's heim kunnt, luägt 's Schweſterle zuäm Fänſter uſe, ſchlagd d'Händle zſämme unn ſchreit :

O bidi bidi bumm!
Mi Schweſterle kunnt!
Iſch ſchwer belade
Mit Silwer unn Guld,
Will'm geh helfe=n=ablade!
O bidi bidi bumm!

Wo d' beeſe Muäder g'ſäh hat, daß ihr Stiäfmaidele zu ä 're ſo hoche=n=Ehre kumme=n=iſch, ſaid ſe zuä ihrem lieblige Kind : „Waiſch was, Annele? wirf du di Wirdele=n=o in Brunne unn ſpring 'em no! Wer weißt? viellicht geht's der bunde wiäs die'm Schweſterle gange=n=iſch unn de kunnſch im e guldige Scheesle z'ruck geh fahre!“ Das iſch awer e bees unn ſtettkepfig Kind g'ſi.

Kuum hat d'Muäder usgeredt g'ha, ſe lid 's Wirdele ſcho im Brunne=n=unde, 's Maidele ſpringt 'm no unn kunnt in dä ſcheen groß Garde, von dem i=n=i ſcho erzählt ha. D'Sunne hat guldig glitzert, unn d'Roſe unn d'Jilge... nei! das iſch e Bracht g'ſi! Kunnt 's Maidele zuäm Bierebaum unn ſaïd : „Allung du, gib merr o 'ne Paar Biere!“ 's hat awer lang g'warde unn der Bierebaum hat ſi nidd biwegt. 's geht widders unn kummt zuäm Zwädſchgebaum unn ſaïd : „Allung, Zwädſchgebaum, gib merr o 'ne Paar Zwädſchge!“

bächige, pechige. — kunnt, kommt. — Scheesle, chaise, Wäglein. — ſtettkepfig, ſtarrköpfig. — ſe lid 's, ſo liegt das. — dä, dieſen. — i=n=i, ich, euch. — Jilge, Lilien. — nei, nein! — Allung, allons! — biwegt, bewegt, allemanniſch. — widders, weiters.

Wer 'm awer nid's gäh hat, das iſch mi Zwädſchgebaum g'ſi, unn was d'andere Bäum do hänn, das bruchi=n=i nidd erſcht z' ſage.

Z'hinderſcht im Garde luägt d' wieſſe Frau wieder uß iehrem Pallaſt unn ſaïd: „Maidele, wo widd anne, wo kunnſch här, was bigährt di Herzele?" — „„Ine will i! äſſe will i! ſchlofe will i im e guldige Beddle unn heimfahre will i im e guldige Kidſchle!"" D'Maddam ka 's Lache kuum verhalde unn frogt widders: „Mit wäm widd liäwer eſſe, mit Hund unn Katz oder mit Herr unn Frau?" — „„E mol mit Herr unn Frau, verſteht ſi!"" Derno hat 's zuär Strof mit Hund unn Katz miäße=n=eſſe. No=n=e=re Wiel frogt d'Maddam wieder: „Bie wem widd liäwer ſchlofe, bie Hund unn Katz, oder bie Herr unn Frau?" — „„E mol bie Herr unn Frau, das verſteht ſi!"" — Wer awer mit Hund unn Katz hat miäße ſchlofe, das iſch mi bees Maidele g'ſi. — Am andere Morge wo's uffſteht, ſaïd d'Maddam: „Wie widd liäwer heimfahre, in der harzige unn bächige, oder in der guldige unn ſilwerige Kutſche?" — „„E, emol in der guldige!"" ſchreits. Hat awer zuär Strof miäße in der bächige Kutſche heimfahre.

Was d'Muäder g'ſaïd hat, wo ihr Kind im bächige Wägle mit Schand unn Spott heimkumme=n=iſch unn was ſe firr e G'ſicht derzuä g'macht hat? Jä, i däd's i gern ſage, awer mi Urähni, wo ſo guät g'ſi iſch merr's G'ſchichtle z'erzähle, hat afange=n=e ſchwach Gedächtniß unn ka ſi nimm druf b'ſinne! —

nid's, nichts. — das bruch i=n=i, das brauch ich euch. — ine, hinein. jä, ja. — i däd 's i, ich würd' es euch. — Urähni, Urgroßvater. — afange, anfangs.

Inhaltsverzeichniß.

Seite

An den Leser 5

I. Lieder, Sprüche, Spiel- und Scherzreime.

1. Wiegenliedchen 1—11 11
2. Lieder und Sprüchlein für die ersten Kinderjahre 12—30 14
3. Spielreime 31—69 21
4. Kinderräthsel 70—77 38
5. Verkehr mit der Natur 78—99 40
6. Sprüche von Handwerkern 100—112 48
7. Lieder und Sprüche auf bestimmte Zeiten und Feste 113—132 . . 52
8. Kindergebetlein 133—136 62
9. Bauernregeln, Haussprüche, Sprichwörter 137—183 63
10. Haus- und Volksliedchen, Scherzsprüche und Reime verschiedenen Inhalts 184—235 69

II. Mährchen, in Prosa.

1. Vom Schnirrchele 236 93
2. Vom Kätzchen und vom Mäuschen 237 95
3. Die dummen Thierlein 238 97
4. Vom kleinen kleinen Fräulein 239 98
5. Die Frau des Musikanten 240 99
6. Gevatter Mysel und Gevatter Läwwerwirstel 241 99
7. Die sieben Gaislein 242 100
8. Das Eierkuchenhäuslein 243 102
9. Mann und Frau im Essigkrug 244 109
10. Die zwei Stiefschwesterlein 245 113

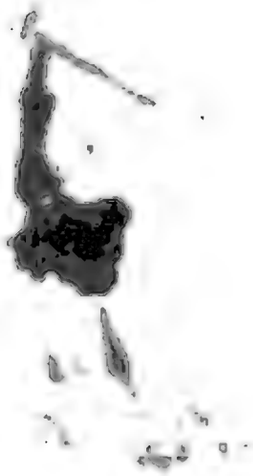

Druckfehler.

S. 23, Anmerk. 36, ſteht ſtatt namentlich das Wort natürlich.
S. 56, Nro. 127, ſteht ſtatt b'ſchaïe, b'ſchoïe.
S. 60, Nro. 132, ſteht ſtatt vollzählig, vollzählich.

Die übrigen Druckfehler bittet der Herausgeber, dem die Korrektur nicht immer konnte zugeſendet werden, ſelbſt zu verbeſſern.

Digitized by Google

Digitized by Google

avec plat

~~BEK~~

Digitized by Google